



สำนักงานคณะกรรมการนโยบายที่ดินแห่งชาติ  
Office of the National Land Policy Board



Annual Report 2023

รายงานประจำปี  
2566



## คำนำ

รายงานประจำปี 2566 ของสำนักงานคณะกรรมการนโยบายที่ดินแห่งชาติเล่มนี้จัดทำขึ้นเพื่อเผยแพร่ผลการดำเนินงานการขับเคลื่อนการบริหารจัดการที่ดินและทรัพยากรดินของประเทศ ตามนโยบายของรัฐบาล ยุทธศาสตร์ชาติ 20 ปี แผนการปฏิรูปประเทศ และแผนพัฒนาเศรษฐกิจและสังคมแห่งชาติ ฉบับที่ 13 ครอบคลุมการพัฒนานโยบายและแผนการบริหารจัดการที่ดินและทรัพยากรดินของประเทศ พ.ศ. 2566 – 2567 การปรับปรุงแผนที่แนวเขตที่ดินของรัฐแบบบูรณาการ มาตราส่วน 1 : 4000 (One Map) การพิสูจน์สิทธิการครอบครองที่ดินของบุคคลในเขตที่ดินของรัฐ การดำเนินงานตามนโยบายจัดที่ดินทำกินให้ชุมชน การพัฒนาเครื่องมือ กลไก และความร่วมมือเพื่อเพิ่มประสิทธิภาพการบริหารจัดการที่ดินและทรัพยากรดิน ตลอดจนการพัฒนางานองค์กรและบุคลากร สำนักงานคณะกรรมการนโยบายที่ดินแห่งชาติ (สคทช.)

สคทช. หวังเป็นอย่างยิ่งว่ารายงานประจำปี 2566 นี้ จะเป็นประโยชน์ต่อภาคส่วนที่เกี่ยวข้อง รวมถึงประชาชน ในการรับทราบบทบาท ภารกิจ อำนาจหน้าที่ และผลการดำเนินงานด้านการบริหารจัดการที่ดินและทรัพยากรดินของประเทศ

คณะผู้จัดทำ

สำนักงานคณะกรรมการนโยบายที่ดินแห่งชาติ

## **PREFACE**

Office of the National Land Policy Board's 2023 Annual Performance Report was prepared to present its achievements in the management of national land and soil resources in accordance with the 20-Year National Strategy, National Reform Plan and the 13<sup>th</sup> National Economic and Social Development Plan. It outlines the development of the National Land and Soil Resource Management Policy and Plan B.E. 2566 – 2570 (2023 – 2027), the revision of the State land boundary using a scale of 1 : 4000 (One Map), verification of the possessory right over State land, implementation of the land allocation to communities policy, development of tools, mechanisms, and collaboration to enhance the efficiency of land and Soil Resource Management as well as enhancement ONLB's institutional and personnel capacities.

Office of the National Land Policy Board sincerely hopes that this 2023 Annual Performance Report will be beneficial for relevant stakeholders to understand our roles, missions, responsibilities and key achievements in relation to the national land and soil management.

**The Report Preparation Team**  
**Office of the National Land Policy Board**

# สารบัญ

สารจากผู้อำนวยการสำนักงานคณะกรรมการนโยบายที่ดินแห่งชาติ	9
คณะผู้บริหาร	11
ความภาคภูมิใจของ สคทช.	16
ส่วนที่ 1 ข้อมูลภาพรวมของหน่วยงาน	20
ข้อมูลพื้นฐานของหน่วยงาน	23
- ประวัติความเป็นมา	23
- วิสัยทัศน์	24
- พันธกิจ	25
- ค่านิยมองค์กร	26
- คำขวัญองค์กร	27
- โครงสร้างแบ่งส่วนราชการ	28
- อัตรากำลัง	30
- หน้าที่และอำนาจ	31
- ความเชื่อมโยงยุทธศาสตร์	33
ส่วนที่ 2 ผลการปฏิบัติราชการ	34
การขับเคลื่อนนโยบายและแผน	36
- ยุทธศาสตร์	36
- กลไกการขับเคลื่อนนโยบายและแผนการบริหารจัดการที่ดิน	37
และทรัพยากรดินของประเทศ	
- แผนปฏิบัติราชการ	44
ผลการปฏิบัติราชการที่สำคัญ	46
- การปรับปรุงแนวเขตที่ดินของรัฐแบบบูรณาการ	46
มาตราส่วน 1 : 4000 (One Map)	
- การพิสูจน์สิทธิของบุคคลในเขตที่ดินของรัฐ	48
- การจัดที่ดินและการกระจายการถือครองที่ดิน	50
- การตรา แก้ไข ปรับปรุง หรือยกเลิกกฎหมาย	56
ที่เกี่ยวกับการบริหารจัดการที่ดินและทรัพยากรดิน	
- การเสนอความเห็นประกอบการพิจารณาของคณะรัฐมนตรี	59
- การรายงานผลการดำเนินงานและประเมินผลการปฏิบัติงานของ คทช.	61
ส่วนที่ 3 การเพิ่มประสิทธิภาพในการดำเนินงาน	62
การพัฒนากลไกและเครื่องมือเพื่อเร่งเสริมประสิทธิภาพ	64
การบริหารจัดการที่ดินและทรัพยากรดิน	
- ดัชนีชี้วัดด้านที่ดินและทรัพยากรดิน เพื่อการพัฒนาที่ยั่งยืน	64
- การพัฒนาตัวชี้วัดความสุขชุมชนมวลรวม (Gross Community Happiness, GCH)	65
- การเชื่อมโยงเครือข่ายข้อมูลที่ดินและทรัพยากรดินของประเทศ	66
- การจัดทำข้อมูลเพื่อติดตามการใช้ประโยชน์ในพื้นที่จัดที่ดินทำกินให้ชุมชน (คทช.)	67
- การเพิ่มประสิทธิภาพการติดตามและประเมินผลการดำเนินงาน	68
ภายใต้ภารกิจงานของคณะกรรมการนโยบายที่ดินแห่งชาติ	

- การดำเนินงานเพื่อแก้ไขข้อร้องเรียน ร้องทุกข์ และปัญหา ที่เกี่ยวข้องกับการจัดที่ดินและทรัพยากรดิน	69
- ความร่วมมือ “การส่งเสริมและพัฒนางานวิจัย นวัตกรรมและนวัตกรวิจัย ด้านการบริหารจัดการที่ดินและทรัพยากรดิน” ระหว่างสำนักงานคณะกรรมการ นโยบายที่ดินแห่งชาติและสำนักงานการวิจัยแห่งชาติ	70
<b>การส่งเสริม ประสาน และบูรณาการบริหารจัดการที่ดินและทรัพยากรดิน อย่างเป็นเอกภาพ</b>	<b>72</b>
- ความร่วมมือ ภายใต้โครงการ Climate, Coastal and Marine Biodiversity (CCMB)	72
- โครงการป่าไม้เพื่อชีวิต – การอนุรักษ์ภูมิทัศน์ป่าเขตร้อนที่เชื่อมต่อ ของประเทศไทย (Forests for life - Intact Tropical Forest Landscape Conservation in Thailand)	73
- การสร้างเครือข่ายความร่วมมือในประเทศเพื่อยกระดับ การบริหารจัดการที่ดินและทรัพยากรดิน	73
<b>การพัฒนาสมรรถนะองค์กรเพื่อก้าวสู่การเป็นองค์กรที่มีสมรรถนะสูง และเป็นที่เชื่อมั่นของประชาชน</b>	<b>76</b>
- การพัฒนากระบวนการทำงานสู่ความเป็นสำนักงานอัจฉริยะ (ONLB Smart Office)	76
- การส่งเสริมและพัฒนาศักยภาพบุคลากร	77
- การเผยแพร่องค์ความรู้	80
- การตรวจสอบภายใน	83
- การส่งเสริมคุณธรรม จริยธรรม และการป้องกันการทุจริตและประพฤติมิชอบ	84
<b>ประมวลภาพกิจกรรม สดทช.</b>	<b>87</b>
- กิจกรรมเฉลิมพระเกียรติฯ	87
- โครงการ/กิจกรรมวันสำคัญ และกิจกรรมเพื่อสังคม	105
<b>ส่วนที่ 4 งบประมาณ และรายงานการเงิน</b>	<b>112</b>
ผลการใช้จ่ายงบประมาณ	114
รายงานของผู้สอบบัญชีและรายงานการเงิน	117
<b>ส่วนที่ 5 ภาคผนวก</b>	<b>122</b>
ภาคผนวก ก เอกสารเผยแพร่	124
ภาคผนวก ข กฎหมาย	129
ภาคผนวก ค ช่องทางการติดต่อ	130
ภาคผนวก ง คณะทำงานจัดทำรายงานประจำปี 2566	134
แบบสำรวจความคิดเห็นรายงานประจำปี 2566	136



## สารจากผู้อำนวยการ สำนักงานคณะกรรมการนโยบายที่ดินแห่งชาติ

สำนักงานคณะกรรมการนโยบายที่ดินแห่งชาติ หรือ สคทช. (Office of the National Land Policy Board: ONLB) เป็นหน่วยงานใหม่ที่มีฐานะเป็นส่วนราชการระดับกรมในสำนักนายกรัฐมนตรี และเป็นส่วนราชการที่อยู่บังคับบัญชาขึ้นตรงต่อนายกรัฐมนตรี จัดตั้งขึ้นเมื่อวันที่ 11 กุมภาพันธ์ 2564 ตามพระราชบัญญัติปรับปรุงกระทรวง ทบวง กรม (ฉบับที่ 20) พ.ศ. 2564 เพื่อทำหน้าที่เป็นฝ่ายเลขานุการของคณะกรรมการนโยบายที่ดินแห่งชาติ ซึ่งรับผิดชอบในการดำเนินงานของคณะกรรมการนโยบายที่ดินแห่งชาติ และมีหน้าที่รับผิดชอบดำเนินการเกี่ยวกับการบริหารจัดการที่ดินและทรัพยากรดินของประเทศตามที่กำหนดไว้ในพระราชบัญญัติคณะกรรมการนโยบายที่ดินแห่งชาติ พ.ศ. 2562 โดยประสานความร่วมมือและบูรณาการการดำเนินงานร่วมกับหน่วยงานที่เกี่ยวข้องอย่างมีเอกภาพ มุ่งประโยชน์สูงสุดของประเทศชาติและประชาชน ตามวิสัยทัศน์ “มุ่งนำนโยบายสู่การบริหารจัดการที่ดินและทรัพยากรดินของประเทศ บนฐานความร่วมมือที่เป็นหนึ่งเดียวเพื่อวิถีชีวิตที่ยั่งยืน”

ในปีงบประมาณ พ.ศ. 2566 สคทช. ได้ดำเนินการตามนโยบายรัฐบาล ข้อสั่งการของนายกรัฐมนตรี และคณะกรรมการนโยบายที่ดินแห่งชาติ (คทช.) โดยบูรณาการการทำงานร่วมกับทุกภาคส่วนที่เกี่ยวข้อง ทั้งภาครัฐ ภาคเอกชน และภาคเครือข่ายต่าง ๆ ขับเคลื่อนการดำเนินการบริหารจัดการที่ดินและทรัพยากรดินของประเทศ ทั้งในด้านการปรับปรุงแผนที่แนวเขตที่ดินของรัฐแบบบูรณาการมาตราส่วน 1:4000 (One Map) การพิสูจน์สิทธิการครอบครองที่ดินของบุคคลในเขตที่ดินของรัฐ การดำเนินงานตามนโยบายจัดที่ดินทำกินให้ชุมชน การพัฒนาเครื่องมือกลไกและนำนวัตกรรมเทคโนโลยีมาสนับสนุนการปฏิบัติงาน การจัดทำความร่วมมือเพื่อขยายผลและเพิ่มประสิทธิภาพการบริหารจัดการที่ดินและทรัพยากรดิน การพัฒนาระบบสารสนเทศภูมิศาสตร์ รวมไปถึงการส่งเสริมและพัฒนาอาชีพให้กับประชาชนในพื้นที่ คทช. เพื่อแก้ไขปัญหาความเดือดร้อนของประชาชนให้บรรลุเป้าหมายตามนโยบายรัฐบาล และยุทธศาสตร์ชาติ 20 ปี การดำเนินงานด้านการบริหารจัดการที่ดินและทรัพยากรดินของประเทศเกิดผลเป็นรูปธรรม ประชาชน เกษตรกร และผู้ยากไร้ มีที่ดินทำกินและที่อยู่อาศัย สามารถเลี้ยงดูตนเองและครอบครัวได้อย่างมั่นคงและเกิดความยั่งยืน ทั้งนี้ในการขับเคลื่อนการดำเนินการบริหารจัดการที่ดินฯ สคทช. จะปฏิบัติตามกฎหมายและระเบียบต่าง ๆ ที่เกี่ยวข้องอย่างเคร่งครัด โดยยึดหลักความถูกต้อง โปร่งใส และเป็นธรรม เพื่อมุ่งแก้ไขปัญหาด้านที่อยู่อาศัยและที่ดินทำกินของประชาชนอย่างทั่วถึงและครอบคลุมในทุกพื้นที่

ในโอกาสนี้ ขอขอบคุณคณะผู้บริหาร ข้าราชการ พนักงานราชการ และเจ้าหน้าที่ของ สคทช. ทุกท่านที่ได้มุ่งมั่น พยายามทุ่มเทกำลังกาย กำลังใจในการปฏิบัติงานอย่างเต็มความสามารถ ทำให้มีผลการดำเนินการจัดที่ดินทำกินให้ชุมชนและการส่งเสริมและพัฒนาอาชีพเป็นที่ประจักษ์ สร้างประโยชน์ให้แก่ประเทศชาติและประชาชน และขอขอบคุณทุกภาคส่วนที่ให้ความร่วมมือ และสนับสนุนการทำงานของ สคทช. เป็นอย่างดี และหวังเป็นอย่างยิ่งที่จะได้รับการสนับสนุน และบูรณาการในการขับเคลื่อนการบริหารจัดการที่ดินและทรัพยากรดินของประเทศไปสู่ความยั่งยืนสืบไป



(ดร.รวิวรรณ ภูริเดช)

ผู้อำนวยการสำนักงานคณะกรรมการนโยบายที่ดินแห่งชาติ



## Message from The Executive – Director of the Office of the National Land Policy Board

Office of the National Land Policy Board or ONLB is established under the Office of the Prime Minister and is under the authority of the Prime Minister. It was established on 11 February 2021 under the Amending Ministry, Sub-Ministry, and Department Act (No.20), B.E. 2564 (2021) as a Secretariat of the National Land Policy Board and is responsible in Managing national land and soil resources as stipulated in the National Land Policy Board Act, B.E. 2562 (2019). It is tasked to coordinate and integrate works with related agencies to maximize benefits to the country and people under its vision of “Expediting unity-based policy implementation in the management of national land and soil resources towards sustainable livelihoods”.

In the fiscal year 2023, ONLB undertook its duties in accordance with the government policies and as directed the by the National Land Policy Board through a collaboration with relevant stakeholders in the public and private sectors, and its networks to expedite the implementation of national land and soil resource management, including the revision of the State land boundary using a scale of 1:4000 (One Map), verification of the possessory right over State land, implementation of the land allocation to communities policy, development of tools, mechanisms and adoption of innovative technologies to support its operations. ONLB has also initiated collaborations with various agencies to enhance its efficiency in land and soli resource management, develop public utility systems and provide occupational training to local people living in NLB-managed land with the aim to ease people’s struggle in accordance with the government’s policies and the 20-Year National Strategy. ONLB strives toward concrete outcomes in land and soil resource management, including through enabling access to land by landless agriculturists and impoverished people while also ensuring their sufficient income and sustainable livelihoods. ONLB strictly adheres to applicable laws and regulations and the principles of truth, transparency and equity in resolving people’s struggles with settlements and productive land across the nation.

Lastly, I would like to thank all ONLB’s executives, officials, employees and staff for their dedication and tireless efforts in performing their roles, especially in allocating land to communities and promoting occupational training to local communities that has resulted in positive outcome for both people and the nation. I would like to express my gratitude to all sectors for their kind cooperation and support to ONLB’s work and I sincerely hope that such collaboration will continue in our integrated efforts toward sustainable land and soil resource management.



(Dr. Raweewan Bhuridej)

Executive Director, Office of the National Land Policy Board

## คณะผู้บริหาร



ดร.รวิวรรณ ภูริเดช

ผู้อำนวยการสำนักงานคณะกรรมการนโยบายที่ดินแห่งชาติ

## รองผู้อำนวยการ ฯ



**นายสุริยน พืชครุگانนท์**  
รองผู้อำนวยการสำนักงาน  
คณะกรรมการนโยบายที่ดินแห่งชาติ



**นายประเสริฐ คิรินภาพร**  
รองผู้อำนวยการสำนักงาน  
คณะกรรมการนโยบายที่ดินแห่งชาติ

## ผู้ช่วยผู้อำนวยการ ฯ



ว่าที่ ร.ต.พิรพล มั่นจิตต์  
ผู้ช่วยผู้อำนวยการสำนักงาน  
คณะกรรมการนโยบายที่ดินแห่งชาติ



นายณัฐวุฒิ เปลื้องทุกข์  
ผู้ช่วยผู้อำนวยการสำนักงาน  
คณะกรรมการนโยบายที่ดินแห่งชาติ

## ผอ. กอง/ศูนย์/กลุ่มอิสระ



**นายอุทัยมรด ยิงหะสัน**  
ผู้อำนวยการกองที่ดินของรัฐ



**ดร.กลย์วิวัฒน์ สาขาก**  
ผู้อำนวยการ  
กองยุทธศาสตร์และแผนงาน



**นายศิริชัย เรืองฤทธิ์**  
ผู้อำนวยการกองส่งเสริมความร่วมมือ  
และขับเคลื่อนการบริหารจัดการดิน



**นายสกุลสุข คุรุตานนท์**  
ผู้อำนวยการศูนย์เทคโนโลยี  
สารสนเทศที่ดินและทรัพยากรดิน

## ผอ. กอง/ศูนย์/กลุ่มอิสระ



**นางสาววัลย์นภา รัชเดช**  
ผู้อำนวยการ  
สำนักงานผู้อำนวยการ



**นางสาวสุสักษณ์ จุสวัสดิ**  
ผู้อำนวยการกองกฎหมาย



**ดร.ศุภวรรณ วงษ์ประยูร**  
ผู้อำนวยการ  
กลุ่มพัฒนาระบบบริหาร



**นายภูดิท อันทะเรือง**  
ผู้อำนวยการ  
ศูนย์ปฏิบัติการต่อต้านการทุจริต



**นางสาวปาริชาติ อินสว่าง**  
นักวิเคราะห์นโยบายและแผนชำนาญพิเศษ  
ปฏิบัติหน้าที่ผู้อำนวยการกลุ่มตรวจสอบภายใน

# ความภาคภูมิใจของ สคทช.

## ประกาศนียบัตรและเครื่องหมายต้นหน่ง่ายรูปทางอากาศกิตติมศักดิ์

เพื่อเป็นเกียรติ ศักดิ์ศรี และเป็นเครื่องมื่อยืนยันถึงความร่วมมือ สนับสนุน กิจการบินถ่ายภาพทางอากาศ  
กรมแผนที่ทหาร โดย สคทช. ในฐานะหน่วยงานด้านการพิสูจน์สิทธิ และการจัดทำแผนที่แนวเขตที่ดินของรัฐแบบ  
บูรณาการ มาตราส่วน 1 : 4000

พลโท ชัยสิทธิ์ ปริญญาภาพ เจ้ากรมแผนที่ทหาร จึงมอบเครื่องหมายต้นหน่ง่ายรูปทางอากาศกิตติมศักดิ์ให้  
บุคลากร สคทช. จำนวน 5 ราย ดังมีรายนามต่อไปนี้

- |                            |   |
|----------------------------|---|
| 1. ดร.วีรวัฒน์ ภูริเดช     | ผู้อำนวยการสำนักงานคณะกรรมการนโยบายที่ดินแห่งชาติ     |
| 2. นายสุริยน พัชรครุฑานนท์ | รองผู้อำนวยการสำนักงานคณะกรรมการนโยบายที่ดินแห่งชาติ  |
| 3. นายประเสริฐ ศิริภาพร    | รองผู้อำนวยการสำนักงานคณะกรรมการนโยบายที่ดินแห่งชาติ  |
| 4. นายมูฮัมหมัด ยังหะสัน   | ผู้อำนวยการกองที่ดินของรัฐ                            |
| 5. นายสกุลยุช ตรีตานนท์    | ผู้อำนวยการศูนย์เทคโนโลยีสารสนเทศที่ดินและทรัพยากรดิน |



## เกียรติบัตรและเข็มเชิดชูเกียรติ “ภูมิสถาปัตย์”

เพื่อเป็นการยกย่องและเชิดชูเกียรติแก่ข้าราชการ ลูกจ้างประจำ พนักงานราชการหรือนุคคลภายนอกที่อริบติกรรมที่ดินมีคำสั่งแต่งตั้งให้ดำรงตำแหน่งกรรมการในคณะกรรมการชุดต่าง ๆ ของกรมที่ดิน และบุคคลทั่วไปที่ประกอบคุณงามความดี หรือกระทำการอันเป็นประโยชน์อย่างยิ่งต่อกรมที่ดิน โดยในปีงบประมาณ พ.ศ. 2566 บุคลากร สดทช. ถือเป็นผู้ประกอบคุณงามความดีอันเป็นประโยชน์อย่างยิ่งต่อกรมที่ดิน จึงขอมอบเกียรติบัตรและเข็มเชิดชูเกียรติ “ภูมิสถาปัตย์” พ.ศ.2566 ให้บุคลากร สดทช. จำนวน 2 ราย ดังมีรายนามต่อไปนี้

1. **ดร.รวิวรรณ ภูริเดช** ผู้อำนวยการสำนักงานคณะกรรมการนโยบายที่ดินแห่งชาติ
2. **นายณัฐวุฒิ เปลื้องทุกข์** ผู้ช่วยผู้อำนวยการสำนักงานคณะกรรมการนโยบายที่ดินแห่งชาติ







## คนดีศรี สคทช.

เพื่อเป็นขวัญและกำลังใจในการปฏิบัติราชการของบุคลากรที่มีความซื่อสัตย์ และมีคุณธรรม จริยธรรม สคทช. จึงได้ดำเนินโครงการประกาศยกย่องบุคลากรผู้ประพฤติ ปฏิบัติตนตามหลักคุณธรรม จริยธรรม เพื่อคัดเลือกบุคลากรที่ดีสามารถเป็นต้นแบบและแบบอย่างที่ดีของ สคทช. ปีงบประมาณ พ.ศ. 2566 มีบุคลากร สคทช. ได้รับรางวัล ดังนี้

### 1. รางวัล “คนดีศรี สคทช.” จำนวน 3 ราย ดังมีรายนามต่อไปนี้

#### 1.1. ว่าที่ ร.ต. พิรพล มั่นจิตต์

ผู้ช่วยผู้อำนวยการสำนักงานคณะกรรมการนโยบายที่ดินแห่งชาติ

#### 1.2. นายศิริชัย เรืองฤทธิ์

ผู้อำนวยการกองส่งเสริมความร่วมมือและขับเคลื่อนการบริหารจัดการที่ดิน

#### 1.3. นางสาวปาริชาติ อินสว่าง

นักวิเคราะห์นโยบายและแผนชำนาญการพิเศษ

### 2. รางวัลขวัญใจ สคทช. จำนวน 3 ราย ดังมีรายนามต่อไปนี้

#### 2.1. นายเกษตรพงศ์ เหน่งเพชร

นิติกรชำนาญการพิเศษ

#### 2.2. นายพงศกร เชื้อเจ็ดตน

นักจัดการงานทั่วไปปฏิบัติการ

#### 2.3. นางสาวสิริธัญญา ทาพิทักษ์

นักจัดการงานทั่วไป

## รายงานการประเมินส่วนราชการตามมาตรการปรับปรุงประสิทธิภาพในการปฏิบัติราชการประจำปีงบประมาณ พ.ศ. 2566

สำนักงานคณะกรรมการนโยบายที่ดินแห่งชาติ  
ตั้งแต่วันที่ 1 ตุลาคม 2565 ถึงวันที่ 30 กันยายน 2566 ได้รับคะแนน



Performance Base **47.56** คะแนน

Potential Base **30.00** คะแนน



ระดับมาตรฐานขั้นสูง



# ส่วนที่ 1

## ข้อมูลภาพรวมของหน่วยงาน

### ข้อมูลพื้นฐานของหน่วยงาน

- ประวัติความเป็นมา
- วิสัยทัศน์
- พันธกิจ
- ค่านิยมองค์กร
- คำขวัญองค์กร
- โครงสร้างแบ่งส่วนราชการ
- อัตรากำลัง
- หน้าที่และอำนาจ
- ความเชื่อมโยงยุทธศาสตร์



## ตราสัญลักษณ์และความหมาย



ช่อกระหนก และสีทอง  
หมายถึง ความเจริญรุ่งเรือง

**สคทช**

อักษรย่อ “สคทช.” หมายถึง  
สำนักงานคณะกรรมการ  
นโยบายที่ดินแห่งชาติ



สีเขียว  
หมายถึง ความอุดมสมบูรณ์



ผืนดิน  
หมายถึง การกึ่งและหน้าที่  
ในการกำหนดนโยบายและ  
แผนการบริหารจัดการที่ดิน  
และทรัพยากรดิน  
ของประเทศ

# ข้อมูลพื้นฐานของหน่วยงาน

## ประวัติความเป็นมา

ก้าวสู่ปีที่ 2 ของสำนักงานคณะกรรมการนโยบายที่ดินแห่งชาติ (สคทช.) นับจากวันที่จัดตั้งสำนักงาน เมื่อปี 2564 โดยเป็นหน่วยงานที่ทำหน้าที่กำหนดนโยบายการบริหารจัดการที่ดินและทรัพยากรดินของประเทศ โดยลำดับความเป็นมาของสำนักงานฯ ดังนี้

### พ.ศ. 2557

ระเบียบสำนักนายกรัฐมนตรีว่าด้วยคณะกรรมการนโยบายที่ดินแห่งชาติ พ.ศ. 2557 ประกาศในราชกิจจานุเบกษา เล่ม 131 ตอนพิเศษ 206 ง เมื่อวันที่ 15 ตุลาคม 2557 โดยมีเหตุผลของการประกาศใช้ระเบียบดังกล่าว เพื่อให้การบริหารจัดการที่ดินและทรัพยากรดินของประเทศเป็นไปอย่างมีประสิทธิภาพ แก้ไขปัญหาความเดือดร้อนของประชาชน และพัฒนาศักยภาพการใช้ประโยชน์ในที่ดินให้เกิดประโยชน์สูงสุด สมดุล เป็นธรรม และยั่งยืน ทั้งในด้านเศรษฐกิจ สังคม สิ่งแวดล้อม และความมั่นคงของประเทศ โดยมีองค์ประกอบที่สำคัญ คือ นายกรัฐมนตรีเป็นประธานกรรมการ รองนายกรัฐมนตรีซึ่งนายกรัฐมนตรีมอบหมาย เป็นรองประธานกรรมการ คนที่ 1 และรัฐมนตรีว่าการกระทรวงทรัพยากรธรรมชาติและสิ่งแวดล้อม เป็นรองประธานคนที่ 2 และเลขาธิการสำนักงานนโยบายและแผนทรัพยากรธรรมชาติและสิ่งแวดล้อม เป็นกรรมการและเลขานุการ

### พ.ศ. 2562

พระราชบัญญัติคณะกรรมการนโยบายที่ดินแห่งชาติ พ.ศ. 2562 ประกาศในราชกิจจานุเบกษา เล่ม 136 ตอนที่ 49 ก เมื่อวันที่ 14 เมษายน 2562 ให้มีคณะกรรมการนโยบายที่ดินแห่งชาติ (คทช.) ทำหน้าที่กำหนดนโยบายและแผนการบริหารจัดการที่ดินและทรัพยากรดินของประเทศ เพื่อประโยชน์ด้านเศรษฐกิจ สังคม วัฒนธรรม สิ่งแวดล้อม และความมั่นคง โดยการบูรณาการการกระจายอำนาจ การมีส่วนร่วมของประชาชน ชุมชน และภูมิสังคม ซึ่งจะทำให้การบริหารจัดการที่ดินและทรัพยากรดินของประเทศที่มีอยู่อย่างจำกัด ให้มีประสิทธิภาพ เกิดประโยชน์สูงสุด สมดุล เป็นธรรม และยั่งยืน สามารถแก้ไขปัญหาความเดือดร้อนของประชาชน และลดความเหลื่อมล้ำในสังคม โดยมีองค์ประกอบที่สำคัญ คือ นายกรัฐมนตรีเป็นประธานกรรมการ รองนายกรัฐมนตรีซึ่งนายกรัฐมนตรีมอบหมาย เป็นรองประธานกรรมการ และผู้อำนวยการสำนักงานคณะกรรมการนโยบายที่ดินแห่งชาติ เป็นกรรมการและเลขานุการ

### พ.ศ. 2564

พระราชบัญญัติปรับปรุงกระทรวง ทบวง กรม (ฉบับที่ 20) พ.ศ. 2564 ประกาศในราชกิจจานุเบกษา เล่ม 138 ตอนที่ 11 ก เมื่อวันที่ 10 กุมภาพันธ์ 2564 โดย มาตรา 4 ให้เพิ่ม “ (16) สำนักงานคณะกรรมการนโยบายที่ดินแห่งชาติ ” ของมาตรา 7 แห่งพระราชบัญญัติปรับปรุงกระทรวง ทบวง กรม พ.ศ. 2545 และมาตรา 5 ให้โอนอำนาจหน้าที่ของส่วนราชการและผู้ปฏิบัติงานตามกฎหมาย กฎระเบียบ ข้อบังคับ ประกาศ คำสั่ง และมติคณะรัฐมนตรี รวมทั้งกิจการ ทรัพย์สิน งบประมาณ สิทธิ หนี้ ภาระผูกพัน ข้าราชการ พนักงานราชการ ลูกจ้าง และอัตรากำลังของส่วนราชการดังต่อไปนี้ ไปเป็นของสำนักงานคณะกรรมการนโยบายที่ดินแห่งชาติ สำนักนายกรัฐมนตรี คือ 1) สำนักงานปลัดกระทรวง กระทรวงทรัพยากรธรรมชาติและสิ่งแวดล้อม เฉพาะกองแก้ไขปัญหาการบุกรุกที่ดินของรัฐ และ 2) สำนักงานนโยบายและแผนทรัพยากรธรรมชาติและสิ่งแวดล้อม กระทรวงทรัพยากรธรรมชาติและสิ่งแวดล้อม เฉพาะกองบริหารจัดการที่ดิน ในส่วนที่ไม่เกี่ยวกับงานตามภารกิจของคณะกรรมการจัดที่ดิน เพื่อรับผิดชอบในการดำเนินงานของคณะกรรมการนโยบายที่ดินแห่งชาติ และมีหน้าที่รับผิดชอบดำเนินการเกี่ยวกับการบริหาร จัดการที่ดินและทรัพยากรดินของประเทศ

## วิสัยทัศน์ (Vision)

“มุ่งนำนโยบายสู่การบริหารจัดการที่ดินและทรัพยากรดินของประเทศบนฐานความร่วมมือที่เป็นหนึ่งเดียวเพื่อวิถีชีวิตที่ยั่งยืน”

“Expediting unity-based policy implementation in the management of national land and soil resources toward sustainable livelihoods”



### คำอธิบายประเด็นสำคัญในวิสัยทัศน์

1. มุ่งนำนโยบายสู่การบริหารจัดการที่ดินและทรัพยากรดินของประเทศ คือ การกำหนดนโยบายด้านที่ดินและทรัพยากรดินของประเทศพร้อมด้วยการถ่ายทอดนโยบายไปสู่การปฏิบัติ
2. ฐานความร่วมมือที่เป็นหนึ่งเดียว คือ กลไกการประสานความร่วมมือและการบูรณาการภารกิจด้านที่ดินและทรัพยากรดินของประเทศของหน่วยงานที่เกี่ยวข้องอย่างเป็นเอกภาพ
3. วิถีชีวิตที่ยั่งยืน คือ การลดความเหลื่อมล้ำทางสังคมและยกระดับคุณภาพชีวิตของประชาชนให้มีความเป็นอยู่ที่ดีขึ้น

### Key concepts of ONLB's vision

1. Expediting policy implementation in the management of national land and soil resource refers to the development of national land and soil resource policies and their transformation into practices on the ground.
2. On the basis of unity refers to the mechanisms used to collaborate and integrate missions on national land and soil resource of related agencies on the basis of unity.
3. Sustainable livelihoods refer to the reduction of social inequality and improvement of people's quality of life.

## พันธกิจ (Mission)



### คำอธิบายพันธกิจ

สคทช. ได้ดำเนินพันธกิจให้สอดคล้องกับความรับผิดชอบในการดำเนินงานของคณะกรรมการนโยบายที่ดินแห่งชาติ (คทช.) ตามอำนาจหน้าที่ที่ได้กำหนดไว้ตามมาตรา 10 แห่งพระราชบัญญัติคณะกรรมการนโยบายที่ดินแห่งชาติ พ.ศ. 2562 พร้อมทั้งตอบสนองต่อยุทธศาสตร์ชาติด้านการสร้างโอกาสและความเสมอภาคทางสังคม และด้านการสร้างการเติบโตบนคุณภาพชีวิตที่เป็นมิตรต่อสิ่งแวดล้อม ตลอดจนให้ความสำคัญกับการประสานความร่วมมือกับหน่วยงานที่เกี่ยวข้องและการสร้างการมีส่วนร่วมกับภาคส่วนอื่น เพื่อสร้างความเป็นหนึ่งเดียวในการขับเคลื่อนนโยบายด้านที่ดินและทรัพยากรดินไปสู่การปฏิบัติ อีกทั้งได้มุ่งพัฒนาสมรรถนะองค์กรและบุคลากรให้มีทักษะ ความรู้ ความสามารถ เพื่อก้าวสู่การเป็นองค์กรที่มีสมรรถนะสูง

### Key missions

ONLB's missions are in accordance with the responsibilities of the National Land Policy Board (NLB), specified in Section 10 of the National Land Policy Board Act, B.E. 2562 (2019) and in response to the National Strategy on the aspects of creating opportunity and social equality and building eco-friendly growth. ONLB's priority is also coordinating with related agencies and facilitating participation of other sectors to build coherence in transforming land and soil resource policies into implementation. Lastly, it determines to build organizational and personnel capacity to enhance their skills, knowledge, and capability to become a high-capacity organization.



## ค่านิยมองค์กร (Core Value)



### Teamwork

บุคลากรมีทักษะในการทำงานเป็นทีม กระบวนการปรึกษาหารืออย่างมีส่วนร่วมสนับสนุนการทำงานซึ่งกันและกัน

Possess teamwork skills and are capable to work in a consultative and participatory process to support each other



### Reliable

ปฏิบัติงานเป็นที่เชื่อถือ สร้างศรัทธาให้เกิดขึ้นกับประชาชนอย่างมีความเที่ยงตรง

Being reliable and trustworthy by the public and being fair-minded



### Unity

มีความเป็นหนึ่งเดียวของบุคลากรทั่วทั้งองค์กร มีความสมัครสมานสามัคคีอย่างเป็นเอกภาพ

Working together in unity and harmony



### Stakeholders

สามารถประสานและบูรณาการความร่วมมือกับภาคส่วนต่าง ๆ ได้เป็นอย่างดี

Able to constructively coordinate and integrate with stakeholders



### Technology

มีการพัฒนาและยกระดับการทำงานผ่านเทคโนโลยีสารสนเทศที่ทันสมัย รวดเร็ว ถูกต้อง แม่นยำ

Develop and enhance work performance using advanced information technology for speedy, accurate and precise performance.

## TRUST

หมายถึง บุคลากรในองค์กรมีทักษะในการทำงานเป็นทีม สามารถสร้างความน่าเชื่อถือศรัทธาให้กับประชาชน มีความเที่ยงตรงในการปฏิบัติงานในภารกิจที่ได้รับมอบหมาย ก่อให้เกิดเอกภาพของการทำงานสามารถประสานการทำงานร่วมกับภาคส่วนต่าง ๆ ได้อย่างมีประสิทธิภาพเป็นที่ยอมรับ ควบคู่กับการพัฒนาเทคโนโลยีสารสนเทศ เพื่อการวางแผนและบริหารจัดการที่ดี ถูกต้องและแม่นยำ เกิดประโยชน์สูงสุดต่อการพัฒนาประเทศ

means ONLB personnel have teamwork skills, being reliable and trustworthy by the public and being fair-minded in their conduct of assigned tasks, are capable of facilitating workplace unity, and harmony and effectively coordinating with stakeholders together with developing advanced information technology for planning and having good governance that is faultless, precise and provides maximum benefits to the national development.

## คำขวัญองค์กร (Motto)

“บริหารจัดการที่ดิน ประชาชนอยู่กินยั่งยืน”  
“Managing land towards sustainable livelihoods.”

“**บริหารจัดการที่ดิน**” คือภารกิจหลักของ สคทช. ที่ทำหน้าที่บริหารจัดการที่ดินของรัฐ ให้แก่ประชาชน เพื่อให้ประชาชนนั้นมีที่อยู่เพื่อใช้ในการดำรงชีพอย่างยั่งยืน จนเกิดเป็น “**ประชาชนอยู่กินยั่งยืน**”

“**Land management**” is the primary mission of ONLB as it is tasked to manage the State land to ensure people’s access to land in order to build their “**sustainable livelihoods**”.

# โครงสร้าง แบ่งส่วนราชการ

รองผู้อำนวยการสำนักงานคณะกรรมการ  
นโยบายที่ดินแห่งชาติ  
Deputy Executive-Director

ผู้ช่วยผู้อำนวยการสำนักงานคณะกรรมการ  
นโยบายที่ดินแห่งชาติ  
Assistant Executive-Director

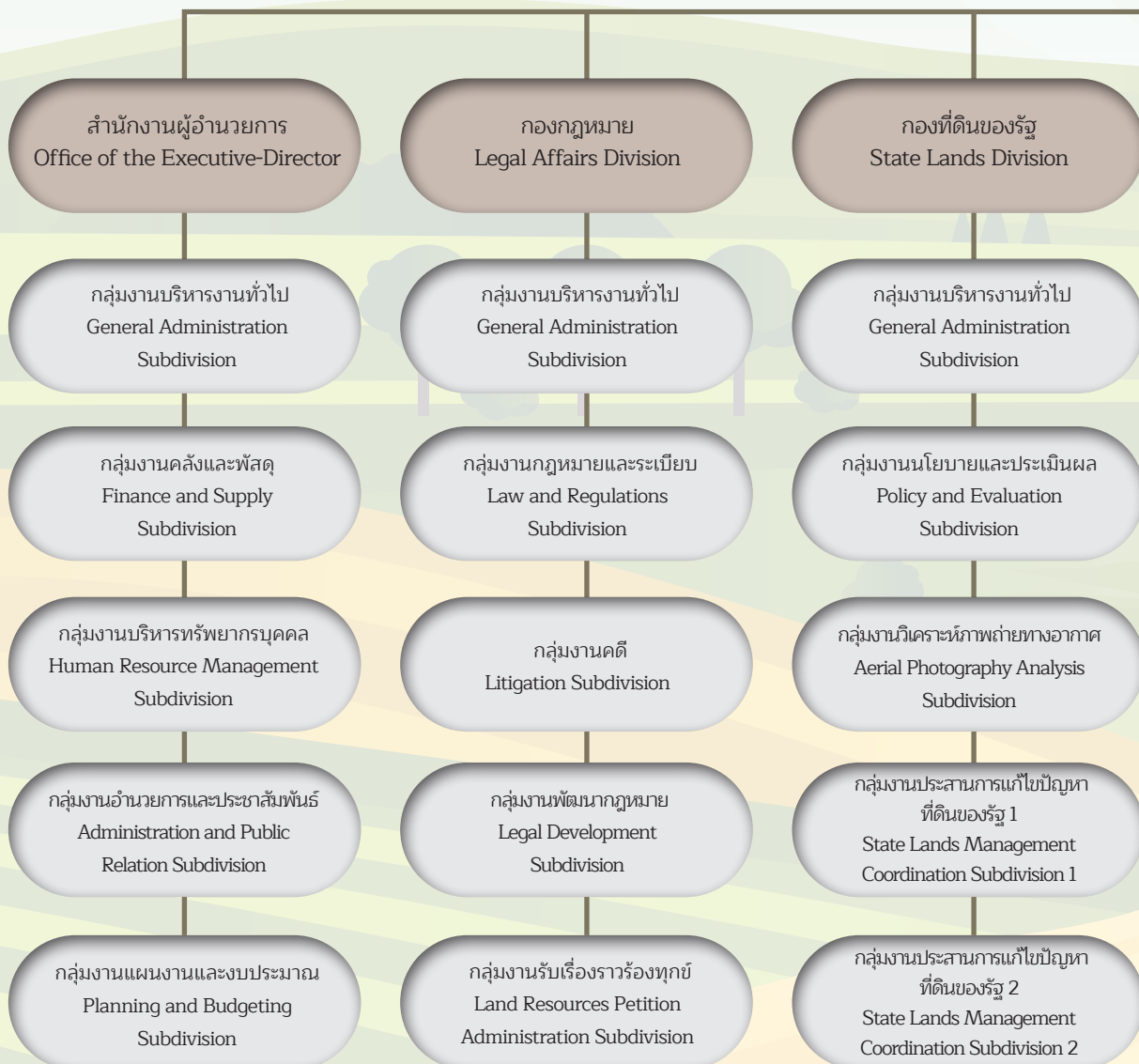

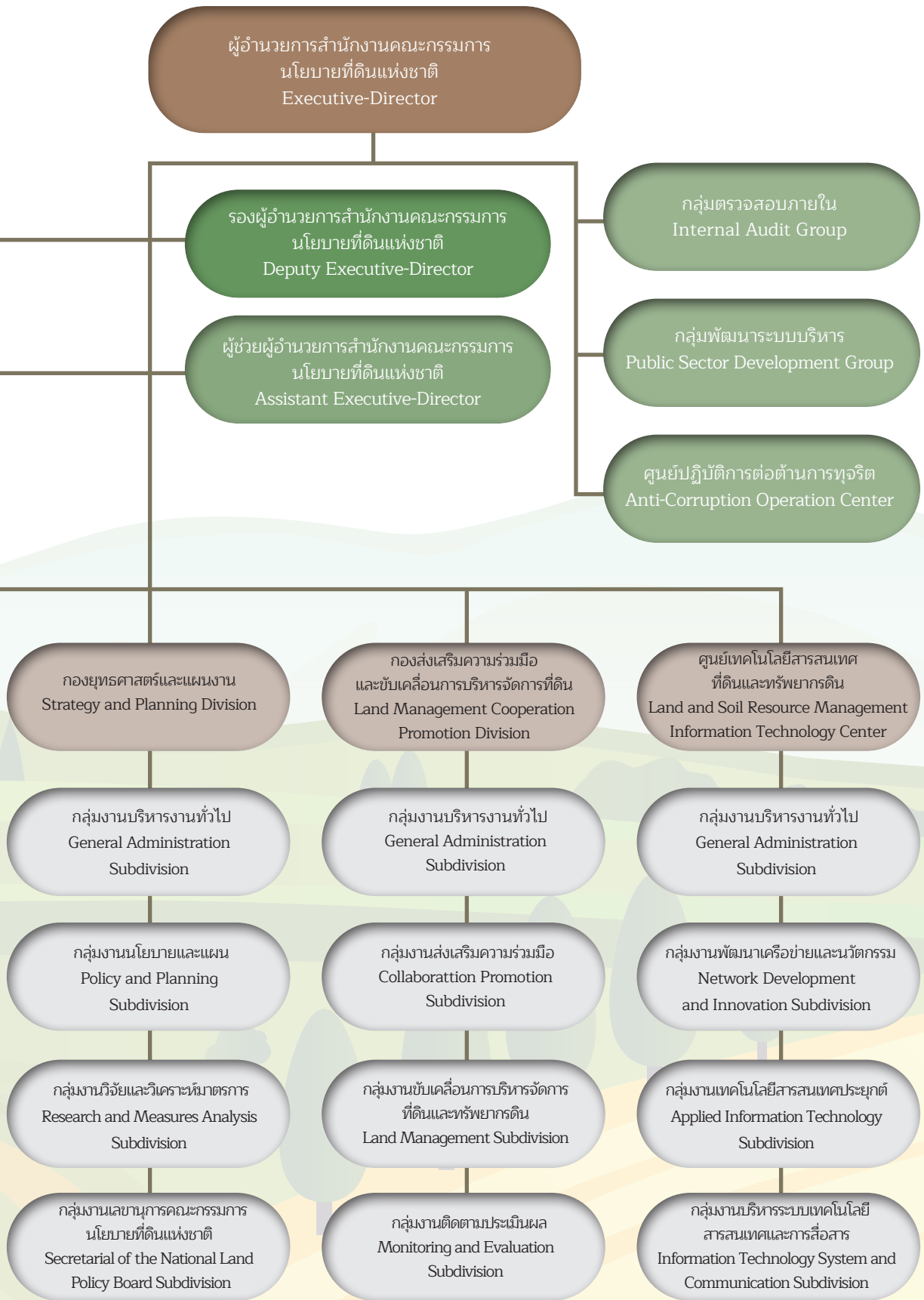

# อัตรากำลังสำนักงาน คณะกรรมการนโยบาย ที่ดินแห่งชาติ

พ.ศ. 2566 198 คน

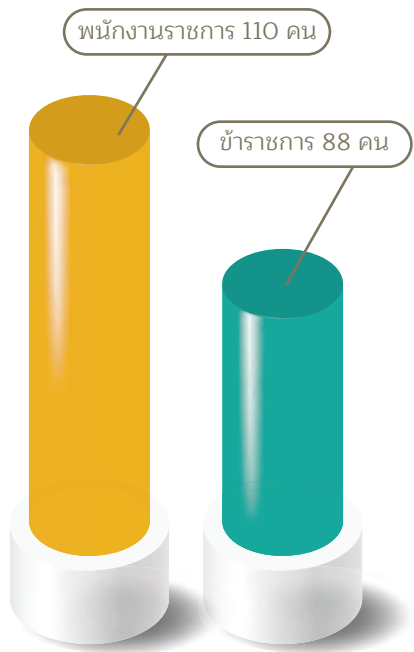

### สำนักงานผู้อำนวยการ

- ข้าราชการ 13 ราย
- พนักงานข้าราชการ 20 ราย

### กองกฎหมาย

- ข้าราชการ 9 ราย
- พนักงานข้าราชการ 17 ราย

### กองที่ดินของรัฐ

- ข้าราชการ 14 ราย
- พนักงานข้าราชการ 18 ราย

### กองยุทธศาสตร์และแผนงาน

- ข้าราชการ 13 ราย
- พนักงานข้าราชการ 17 ราย

### กองส่งเสริมความร่วมมือและ ขับเคลื่อนการบริหารจัดการที่ดิน

- ข้าราชการ 14 ราย
- พนักงานข้าราชการ 16 ราย

### ศูนย์เทคโนโลยีสารสนเทศ ที่ดินและทรัพยากรดิน

- ข้าราชการ 15 ราย
- พนักงานข้าราชการ 17 ราย

### กลุ่มตรวจสอบภายใน

- ข้าราชการ 1 ราย
- พนักงานข้าราชการ 1 ราย

### กลุ่มพัฒนาระบบบริหาร

- ข้าราชการ 2 ราย
- พนักงานข้าราชการ 2 ราย

### ศูนย์ปฏิบัติการต่อต้านการทุจริต

- ข้าราชการ 2 ราย
- พนักงานข้าราชการ 2 ราย



## หน้าที่และอำนาจ

ตามกฎกระทรวงแบ่งส่วนราชการสำนักงานคณะกรรมการนโยบายที่ดินแห่งชาติ สำนักนายกรัฐมนตรี พ.ศ. 2564 กำหนดให้สำนักงานคณะกรรมการนโยบายที่ดินแห่งชาติ มีภารกิจในการเสนอแนะนโยบาย และแผนการบริหารจัดการที่ดินและทรัพยากรดินของประเทศ ขับเคลื่อนการดำเนินการตามมาตรการและแนวทางการกระจายการถือครองที่ดินอย่างเป็นธรรม และการแก้ไขปัญหาเกี่ยวกับที่ดินของรัฐ รวมทั้งการติดตามประเมินผลการบริหารจัดการที่ดินและทรัพยากรดินของประเทศ โดยมีหน้าที่และอำนาจดังต่อไปนี้

1. รับผิดชอบในการดำเนินงานของคณะกรรมการนโยบายที่ดินแห่งชาติ
2. เสนอความเห็นเพื่อประกอบการพิจารณากำหนดนโยบายและแผนการบริหารจัดการที่ดินและทรัพยากรดิน
3. เสนอให้มีการติดตาม ตรวจสอบ และประเมินผลการดำเนินการตามนโยบายและแผนการบริหารจัดการที่ดินและทรัพยากรดินของประเทศ
4. ติดตาม ตรวจสอบ และประเมินผลการใช้ที่ดินของประเทศให้เป็นไปตามนโยบาย และแผนการบริหารจัดการที่ดินและทรัพยากรดินของประเทศ กฎ ระเบียบ และมาตรการที่เกี่ยวข้อง
5. เสนอความเห็นเพื่อประกอบการพิจารณากำหนดมาตรการหรือแนวทางการกระจายการถือครองที่ดินอย่างเป็นธรรม
6. พิจารณาข้อร้องเรียนและปัญหาเกี่ยวกับที่ดินและทรัพยากรดิน และดำเนินการตรวจสอบพร้อมประสานหน่วยงานที่เกี่ยวข้อง
7. เสนอให้มีการตรา แก้ไข ปรับปรุง หรือยกเลิกกฎหมายเกี่ยวกับการบริหารจัดการที่ดินและทรัพยากรดิน รวมทั้งเสนอแนวทางการแก้ไขปัญหากรณีหน้าที่และอำนาจของคณะกรรมการตามกฎหมายอื่นหรือหน่วยงานของรัฐที่เกี่ยวข้องกับการบริหารจัดการที่ดินและทรัพยากรดินซ้ำซ้อนหรือขัดแย้งกัน
8. เสนอให้มีการกำหนดแนวทางการแก้ไขปัญหาแนวเขตที่ดินของรัฐ และมาตรการช่วยเหลือผู้ที่ได้รับผลกระทบจากการกำหนดแนวเขตที่ดินของรัฐ
9. ติดตาม ประสานงาน สนับสนุน หรือเร่งรัดการดำเนินงานของคณะกรรมการตามกฎหมายอื่นหรือหน่วยงานของรัฐที่เกี่ยวข้อง
10. เชื่อมต่อระบบเครือข่ายข้อมูลสารสนเทศ พัฒนาโปรแกรมประยุกต์ รวบรวม จัดเก็บ วิเคราะห์ และเผยแพร่ข้อมูลเกี่ยวกับที่ดินและทรัพยากรดินของประเทศ
11. เสนอรายงานผลการดำเนินงานและการประเมินผลการปฏิบัติงานของคณะกรรมการนโยบายที่ดินแห่งชาติ
12. ปฏิบัติการอื่นใดตามที่กฎหมายกำหนดให้เป็นหน้าที่และอำนาจของสำนักงานหรือตามที่นายกรัฐมนตรีหรือคณะรัฐมนตรีมอบหมาย

## Duties and powers

According to the Ministerial Regulation on the Organization of the Office of the National Land Policy Board, Office of the Prime Minister, B.E. 2564 (2021), the Office of the National Land Policy Board has the missions to provide recommendations on national land and soil resource management policies and plans, implementing measures and guidelines on fair land holding and resolve problems related to State land, including monitoring and evaluation of national land and soil resource management. Its duties and powers are:

1. To act as a secretariat of the National Land Policy Board;
2. To provide comments to take into consideration in the formulation of land and soil resource management policies and plans;
3. To propose measures on the monitoring, examination and evaluation of the implementation of national land and soil resource management policies and plans;
4. To monitor, examine and evaluate national land use in compliance with the national land and soil resource management policies, rules, regulations, and relevant measures;
5. To provide comments to take into consideration in the development of measures or guidelines on fair land holding;
6. To consider complaints and problems related to land and soil resources and undertake investigation in coordination with relevant agencies;
7. To propose the enactment, amendment, revision, or revocation of laws on land and soil resource management and propose guidelines to resolve the problems of various committees or government agencies on land and soil resources management having redundant or conflicting duties and powers;
8. To propose solutions in relation to problems on State land boundaries as well as mitigation measures for people affected by such boundaries;
9. To monitor, coordinate, support, or expedite the operations of committees under other laws or other relevant government agencies.
10. To link information technology networks, develop applied programs, compile, store, analyze, and disseminate national land and soil resource information.
11. To present the performance and evaluation reports of the National Land Policy Board.
12. To perform any other tasks prescribed as duties and powers of ONLB by the law, or assigned by the Prime Minister or the Cabinet.

# ความเชื่อมโยงยุทธศาสตร์



ยุทธศาสตร์ชาติ  
พ.ศ. ๒๕๖๑ - ๒๕๘๐

- ยุทธศาสตร์ชาติที่ 4 ด้านการสร้างโอกาสและความเสมอภาคทางสังคม
- ยุทธศาสตร์ชาติที่ 5 ด้านการสร้างการเติบโตบนคุณภาพชีวิตที่เป็นมิตรกับสิ่งแวดล้อม



แผนแม่บทภายใต้  
ยุทธศาสตร์ชาติ  
(พ.ศ. ๒๕๖๑ - ๒๕๘๐)  
(ฉบับแก้ไขเพิ่มเติม)

- ประเด็นที่ 16 เศรษฐกิจฐานราก
- ประเด็นที่ 17 ความเสมอภาคและหลักประกันทางสังคม
- ประเด็นที่ 18 การเติบโตอย่างยั่งยืน



แผนพัฒนาเศรษฐกิจ  
และสังคมแห่งชาติ  
ฉบับที่ 13  
(พ.ศ. ๒๕๖๖ - ๒๕๗๐)

- หมายเหตุที่ 1 ไทยเป็นประเทศชั้นนำด้านสินค้าเกษตรและเกษตรแปรรูปมูลค่าสูง
- หมายเหตุที่ 10 ไทยมีเศรษฐกิจหมุนเวียนและสังคมคาร์บอนต่ำ



นโยบายและแผนระดับชาติ  
ว่าด้วยความมั่นคงแห่งชาติ  
(พ.ศ. ๒๕๖๖ - ๒๕๗๐)

- นโยบายและแผนความมั่นคงที่ 16 การบูรณาการข้อมูลด้านความมั่นคง



แผนระดับ 3 ที่เกี่ยวข้อง

- แผนระดับ 3 ที่เกี่ยวข้อง
- นโยบายและแผนการบริหารจัดการที่ดินและทรัพยากรดินของประเทศ (พ.ศ. 2566 - 2580)
  - แผนปฏิบัติการด้านการบริหารจัดการที่ดินและทรัพยากรดินของประเทศ (พ.ศ. 2566 - 2570)
  - แผนของหน่วยงานที่เกี่ยวข้องด้านที่ดิน



## แผนปฏิบัติการราชการประจำปีงบประมาณ พ.ศ. 2566

- กลยุทธ์ที่ 1 พัฒนานโยบาย แผน และมาตรการเพื่อการบริหารจัดการที่ดินฯ
- กลยุทธ์ที่ 2 สร้างโอกาสและการเข้าถึงการใช้ประโยชน์ที่ดินฯ
- กลยุทธ์ที่ 3 พัฒนากลไกและเครื่องมือเพื่อเร่งเสริมประสิทธิภาพการบริหารจัดการที่ดินฯ
- กลยุทธ์ที่ 4 ส่งเสริม ประสาน และบูรณาการความร่วมมือฯ
- กลยุทธ์ที่ 5 พัฒนาสมรรถนะองค์กรฯ

\*\*\* มีเป้าหมายรวม 3 เป้าหมาย ได้แก่ พิสูจน์สิทธิ จัดที่ดิน และ One Map \*\*\*



# ส่วนที่ 2

## ผลการปฏิบัติราชการ

### การขับเคลื่อนนโยบายและแผน

- ยุทธศาสตร์
- กลไกการขับเคลื่อนนโยบายและแผนการบริหารจัดการที่ดินและทรัพยากรดินของประเทศ
- แผนปฏิบัติราชการ

### ผลการปฏิบัติราชการที่สำคัญ

- การปรับปรุงแนวเขตที่ดินของรัฐแบบบูรณาการมาตราส่วน 1 : 4000 (One Map)
- การพิสูจน์สิทธิของบุคคลในเขตที่ดินของรัฐ
- การจัดที่ดินและการกระจายการถือครองที่ดิน
- การตรา แก้ไข ปรับปรุง หรือยกเลิกกฎหมายที่เกี่ยวกับการบริหารจัดการที่ดินและทรัพยากรดิน
- การเสนอความเห็นประกอบการพิจารณาของคณะรัฐมนตรี
- การรายงานผลการดำเนินงานและประเมินผลปฏิบัติงานของ คทช.



# การขับเคลื่อนนโยบายและแผน

## 1. ยุทธศาสตร์

สำนักงานคณะกรรมการนโยบายที่ดินแห่งชาติ (สทช.) ในฐานะหน่วยงานที่รับผิดชอบการดำเนินงานของคณะกรรมการนโยบายที่ดินแห่งชาติ (คทช.) ได้ดำเนินการจัดทำนโยบายและแผนการบริหารจัดการที่ดินและทรัพยากรดิน (พ.ศ. 2566 - 2580) ระยะ 15 ปี ซึ่งคณะรัฐมนตรี มีมติเห็นชอบเมื่อวันที่ 22 พฤศจิกายน 2565 เพื่อเป็นกรอบนโยบายหลักในการบริหารจัดการที่ดินและทรัพยากรดินของประเทศอย่างบูรณาการ และเพื่อเพิ่มประสิทธิภาพการบริหารจัดการที่ดินและทรัพยากรดินของประเทศให้เป็นไปอย่างเหมาะสม สมดุล เป็นธรรม และยั่งยืน โดยถ่ายทอดไปสู่การปฏิบัติอย่างเป็นรูปธรรมผ่านแผนปฏิบัติการด้านการบริหารจัดการที่ดินและทรัพยากรดินของประเทศ (พ.ศ. 2566 - 2570) ระยะ 5 ปี ซึ่งคณะกรรมการนโยบายที่ดินแห่งชาติ มีมติเห็นชอบ เมื่อวันที่ 22 กันยายน 2565 เพื่อให้การบริหารจัดการที่ดินและทรัพยากรดินของประเทศตลอดจนการแก้ไขปัญหาที่ดินและทรัพยากรดินของประเทศเป็นไปอย่างมีประสิทธิภาพทันต่อสถานการณ์การเปลี่ยนแปลงสภาพทางเศรษฐกิจ สังคม และสิ่งแวดล้อมทั้งภายในและภายนอกประเทศ รวมทั้งให้ความสำคัญต่อกระบวนการมีส่วนร่วมของทุกภาคส่วน อันจะส่งผลทำให้การพัฒนาประเทศสู่ความสมดุล เป็นธรรม และยั่งยืน ทั้งในด้านเศรษฐกิจ สังคม วัฒนธรรม สิ่งแวดล้อม และความมั่นคงของประเทศ

### นโยบายและแผนการบริหารจัดการที่ดินและทรัพยากรดินของประเทศ (พ.ศ. 2566 -2580)

กรอบนโยบายหลัก 4 ด้าน	1. การสงวนหวงห้ามที่ดินของรัฐอย่างมีประสิทธิภาพ และการรักษาความสมดุลทางธรรมชาติ	2. การใช้ดินและทรัพยากรดินให้เกิดประโยชน์สูงสุด	3. การกระจายการถือครองที่ดินอย่างเป็นธรรม เพื่อยกระดับคุณภาพชีวิตของประชาชน	4. การบูรณาการและเสริมสร้างการมีส่วนร่วมเพื่อการบริหารจัดการที่ดินและทรัพยากรดินอย่างมีเอกภาพ
	<ul style="list-style-type: none"> <li>แก้ไขปัญหาทับซ้อนแนวเขตที่ดินของรัฐ</li> <li>ป้องกันและแก้ไขปัญหาการบุกรุกที่ดินของรัฐ</li> <li>ฟื้นฟูพื้นที่ป่า เพื่อรักษาความสมดุลธรรมชาติอย่างมีส่วนร่วม</li> </ul>	<ul style="list-style-type: none"> <li>เพิ่มประสิทธิภาพการใช้ประโยชน์ที่ดินที่เหมาะสมตามศักยภาพ</li> <li>ฟื้นฟูและพัฒนาคุณภาพดินให้ใช้ประโยชน์อย่างเหมาะสม</li> </ul>	<ul style="list-style-type: none"> <li>ยกระดับเครื่องมือ/กลไกการกระจายการถือครองที่ดิน</li> <li>จัดที่ดินทำกินให้ประชาชนสามารถพึ่งพาตนเองได้อย่างมีส่วนร่วม</li> </ul>	<ul style="list-style-type: none"> <li>พัฒนากลไกการบริหารจัดการ</li> <li>พัฒนาเครื่องมือการบริหารจัดการ</li> <li>พัฒนาและเผยแพร่องค์ความรู้และนวัตกรรม</li> </ul>

### แผนปฏิบัติการด้านการบริหารจัดการที่ดินและทรัพยากรดินของประเทศ (พ.ศ. 2566 -2570)

แผนนโยบายไปสู่การปฏิบัติใน 5 ปีข้างหน้า	1. การส่งเสริมความยั่งยืนของการจัดการที่ดินและระบบนิเวศ	2. การสร้างคุณภาพของการใช้ประโยชน์ที่ดินและทรัพยากรดินตามศักยภาพ	3. การพัฒนาขีดความสามารถในการใช้ประโยชน์ที่ดินและทรัพยากรดิน	4. การกระจายการถือครองที่ดินอย่างเป็นธรรม	5. การบูรณาการและสร้างการมีส่วนร่วมในการบริหารจัดการที่ดินและทรัพยากรดิน
	<ul style="list-style-type: none"> <li>แนวเขตที่ดินของรัฐแล้วเสร็จและเยียวยาผู้ที่ได้รับผลกระทบ</li> <li>พิสูจน์สิทธิในที่ดินของรัฐเพื่อลดความขัดแย้ง</li> <li>เพิ่มประสิทธิภาพการอนุรักษ์และฟื้นฟูพื้นที่ป่า</li> <li>ท้องถิ่นและชุมชนเป็นผู้นำรักษาฟื้นฟูและรับประโยชน์จากระบบนิเวศ</li> </ul>	<ul style="list-style-type: none"> <li>วิจัยสัดส่วนการแบ่งพื้นที่ใช้ประโยชน์ที่ดิน</li> <li>ใช้ประโยชน์ที่ดินรายสาขาและทรัพยากรดิน</li> <li>พัฒนาคุณภาพที่ดินเพื่อนำมาใช้ประโยชน์เพิ่มขึ้น</li> <li>อนุรักษ์ ฟื้นฟูทรัพยากรดินอย่างมีส่วนร่วม</li> </ul>	<ul style="list-style-type: none"> <li>เสริมทักษะและองค์ความรู้เพื่อการประกอบอาชีพ</li> <li>สนับสนุนปัจจัยผลิตและโครงสร้างพื้นฐาน</li> <li>พัฒนาเกษตรกรรมอัจฉริยะยั่งยืน</li> <li>ฟื้นฟูและพัฒนาทรัพยากรดินเพื่อเกษตรกรรม</li> </ul>	<ul style="list-style-type: none"> <li>พัฒนารูปแบบและหลักเกณฑ์ที่เหมาะสมในการกระจายการถือครองที่ดิน</li> <li>เพิ่มมาตรฐานการจัดที่ดินทำกินให้ประชาชนตามภารกิจหน่วยงานที่เกี่ยวข้อง</li> <li>ส่งเสริมคุณภาพชีวิตผู้ที่ได้รับการจัดที่ดินแบบบูรณาการ</li> </ul>	<ul style="list-style-type: none"> <li>พัฒนาเครื่องมือในการบริหารจัดการ เช่น การเชื่อมโยงระบบข้อมูลรวมถึงกฎหมาย และมาตรการต่างๆ</li> <li>พัฒนาเครือข่ายการมีส่วนร่วม</li> <li>พัฒนาการศึกษา วิจัย เทคโนโลยี นวัตกรรม และช่องทางเผยแพร่</li> </ul>

## 2. กลไกการขับเคลื่อนนโยบายและแผนการบริหารจัดการที่ดินและทรัพยากรดินของประเทศ

### 2.1 คณะกรรมการนโยบายที่ดินแห่งชาติ

พระราชบัญญัติคณะกรรมการนโยบายที่ดินแห่งชาติ พ.ศ. 2562 มาตรา 4 กำหนดให้มีคณะกรรมการคณะหนึ่งเรียกว่า “คณะกรรมการนโยบายที่ดินแห่งชาติ” เรียกโดยย่อว่า “คทช.” เพื่อทำหน้าที่กำหนดนโยบายและแผนการบริหารจัดการที่ดินและทรัพยากรดินของประเทศ ประกอบด้วย

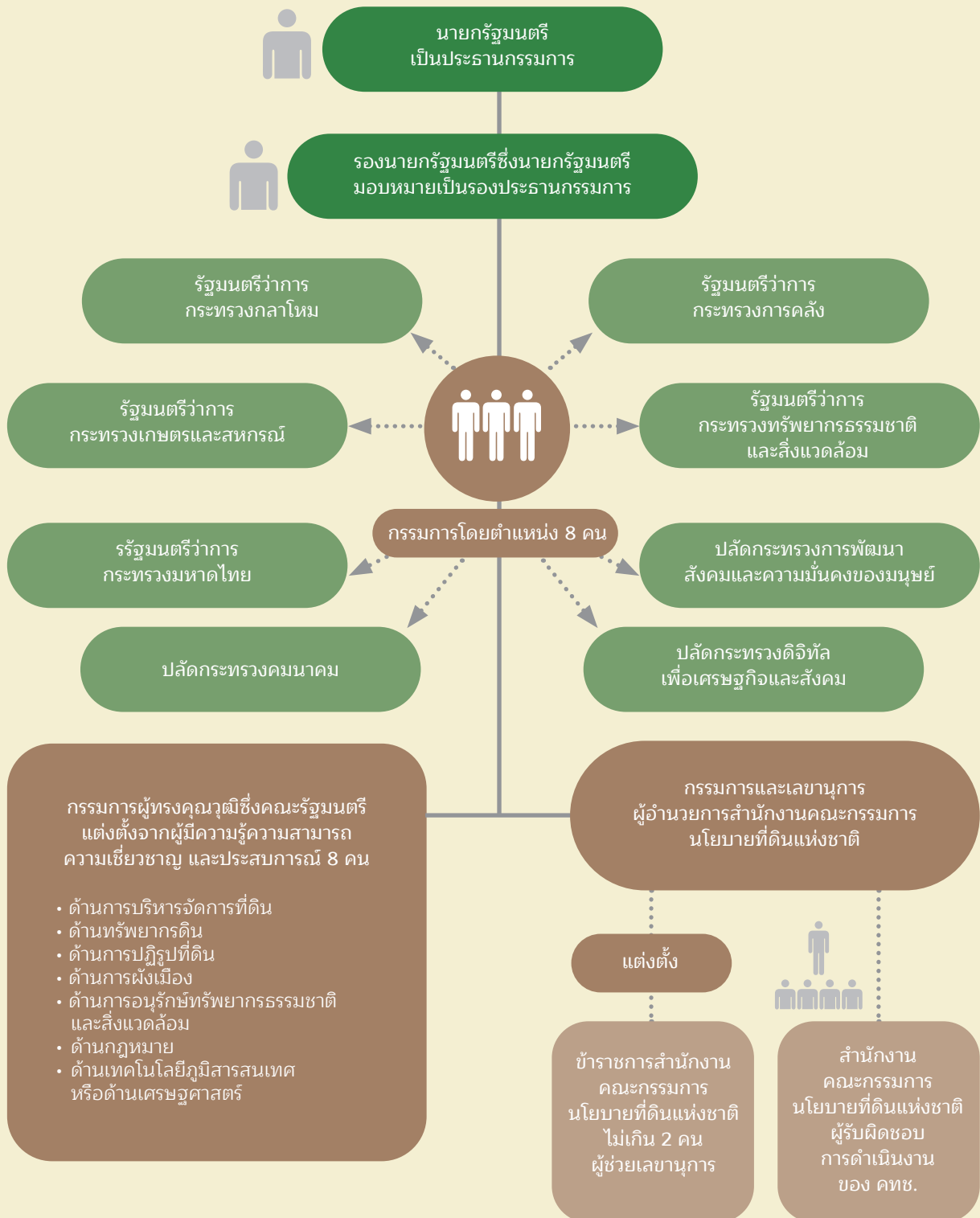

## มีหน้าที่และอำนาจ

1. กำหนดนโยบายและแผนการบริหารจัดการที่ดินและทรัพยากรดินของประเทศ เพื่อขอความเห็นชอบต่อคณะรัฐมนตรี
2. เสนอแนะต่อคณะรัฐมนตรีเพื่อกำหนดมาตรการในการติดตาม การตรวจสอบ และการประเมินผลการดำเนินการตามนโยบายและแผนการบริหารจัดการที่ดินและทรัพยากรดินของประเทศ
3. ติดตาม ตรวจสอบ และประเมินผลการใช้ที่ดินของประเทศให้เหมาะสมกับสภาพที่ดินและศักยภาพที่ดิน
4. กำหนดมาตรการหรือแนวทางการกระจายการถือครองที่ดินอย่างเป็นธรรม ซึ่งรวมถึงรูปแบบการจัดที่ดินในลักษณะแปลงรวมโดยไม่ให้กรรมสิทธิ์ หรือรูปแบบในลักษณะอื่นตามหลักเกณฑ์และวิธีการที่ คทช. กำหนด โดยความเห็นชอบของคณะรัฐมนตรี เพื่อให้การใช้ที่ดินเกิดประโยชน์สูงสุด
5. กำหนดมาตรการหรือแนวทางเพื่อเสริมสร้างความร่วมมือระหว่างหน่วยงานของรัฐภาคเอกชน และประชาชนในการบริหารจัดการที่ดินและทรัพยากรดิน
6. เสนอแนะต่อคณะรัฐมนตรีให้มีการตรา แก้ไข ปรับปรุง หรือยกเลิกกฎหมายเกี่ยวกับการบริหารจัดการที่ดินและทรัพยากรดิน รวมทั้งเสนอความเห็นเกี่ยวกับแนวทางการแก้ไขปัญหากรณีหน้าที่และอำนาจของคณะกรรมการตามกฎหมายอื่นหรือหน่วยงานของรัฐที่เกี่ยวข้องกับการบริหารจัดการที่ดินและทรัพยากรดินซ้ำซ้อนหรือขัดแย้งกัน
7. เสนอแนะต่อคณะรัฐมนตรีเพื่อกำหนดแนวทางการแก้ไขปัญหาแนวเขตที่ดินของรัฐ และมาตรการช่วยเหลือผู้ที่ได้รับผลกระทบจากการกำหนดแนวเขตที่ดินของรัฐ
8. ติดตาม ประสานงาน สนับสนุน หรือเร่งรัดการดำเนินงานของคณะกรรมการตามกฎหมายอื่นหรือหน่วยงานของรัฐที่เกี่ยวข้อง ให้มีการดำเนินงานที่สอดคล้องกับนโยบายและแผนการบริหารจัดการที่ดินและทรัพยากรดินของประเทศ เพื่อรายงานต่อคณะรัฐมนตรี
9. ประสานงานและจัดให้มี รวมถึงการเชื่อมต่อบริบบเครือข่ายข้อมูลข่าวสารสนเทศของที่ดินและทรัพยากรดินของประเทศ เพื่อการวางแผนพัฒนาการใช้ประโยชน์และการอนุรักษ์ รวบรวม จัดเก็บ วิเคราะห์ และเผยแพร่ข้อมูลเกี่ยวกับที่ดินและทรัพยากรดินของประเทศ
10. จัดทำรายงานผลการดำเนินงานและการประเมินผลการปฏิบัติงานของ คทช. เสนอคณะรัฐมนตรีเพื่อเสนอต่อรัฐสภาเพื่อทราบอย่างน้อยปีละหนึ่งครั้ง และให้เผยแพร่ต่อสาธารณชนด้วย
11. ปฏิบัติการอื่นใดตามที่พระราชบัญญัตินี้และกฎหมายอื่นกำหนดให้เป็นหน้าที่และอำนาจของ คทช. หรือตามที่คณะรัฐมนตรีมอบหมาย

## 2.2 คณะอนุกรรมการภายใต้คณะกรรมการนโยบายที่ดินแห่งชาติ

เพื่อให้การบริหารจัดการที่ดินและทรัพยากรดินของประเทศมีความเป็นเอกภาพ เสริมสร้างความร่วมมือระหว่างหน่วยงานของรัฐ สามารถแก้ไขปัญหาความเดือดร้อนของประชาชน กระจายการถือครองที่ดินอย่างเป็นธรรม และพัฒนาศักยภาพการใช้ที่ดินให้เกิดประโยชน์สูงสุด ตอบสนองต่อการพัฒนาที่ยั่งยืน ทั้งในด้านเศรษฐกิจ สังคม วัฒนธรรม สิ่งแวดล้อม และความมั่นคงของประเทศ จึงมีการแต่งตั้งคณะอนุกรรมการภายใต้คณะกรรมการนโยบายที่ดินแห่งชาติ ตามความในมาตรา 15 วรรคหนึ่ง แห่งพระราชบัญญัติคณะกรรมการนโยบายที่ดินแห่งชาติ พ.ศ. 2562 จำนวน 11 คณะ โดยมีองค์ประกอบ หน้าที่และอำนาจ ดังนี้

# กลไกการขับเคลื่อนนโยบายและแผนการบริหารจัดการที่ดินและทรัพยากรดินของประเทศ

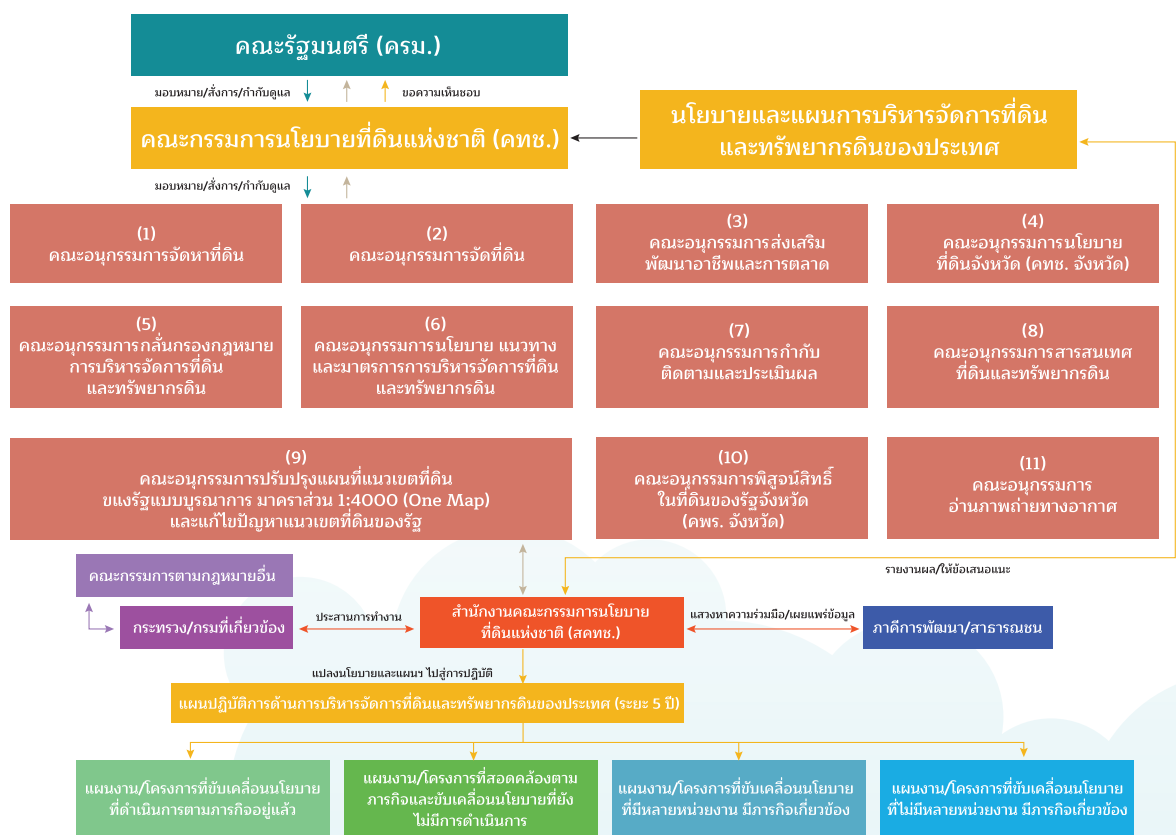

### 1) คณะอนุกรรมการจัดที่ดิน

ประกอบด้วย

#### ประธาน

รัฐมนตรีว่าการกระทรวงทรัพยากรธรรมชาติและสิ่งแวดล้อม

#### รองประธาน

ปลัดกระทรวงทรัพยากรธรรมชาติและสิ่งแวดล้อม

#### อนุกรรมการและเลขานุการ

อธิบดีกรมป่าไม้

#### หน้าที่และอำนาจ

ให้ความเห็นชอบข้อมูลที่ดิน แผนที่ขอบเขตที่ดิน พร้อมด้วยรายชื่อผู้ครอบครองเดิม (ถ้ามี) เพื่อกำหนดพื้นที่เป้าหมายการจัดที่ดินทำกินให้ชุมชนหรือที่อยู่อาศัยในลักษณะแปลงรวม ให้ความเห็นชอบผลการตรวจสอบขอบเขตที่ดินตามที่คณะอนุกรรมการนโยบายที่ดินจังหวัด (คทช.จังหวัด) เสนอ และส่งมอบให้คณะอนุกรรมการจัดที่ดิน คณะอนุกรรมการส่งเสริมพัฒนาอาชีพและการตลาดดำเนินการต่อไป ฯลฯ

### 2) คณะอนุกรรมการจัดที่ดิน

ประกอบด้วย

#### ประธาน

รัฐมนตรีว่าการกระทรวงมหาดไทย

หรือรัฐมนตรีช่วยว่าการกระทรวงมหาดไทย ซึ่งรัฐมนตรีว่าการกระทรวงมหาดไทยมอบหมาย

#### รองประธาน

ปลัดกระทรวงมหาดไทย

#### อนุกรรมการและเลขานุการ

อธิบดีกรมที่ดิน

#### หน้าที่และอำนาจ

กำหนดหลักเกณฑ์การจัดที่ดินทำกินให้ชุมชนหรือที่อยู่อาศัยในลักษณะแปลงรวม โดยไม่ให้กรรมสิทธิ์ และให้ความเห็นชอบกระบวนการการจัดที่ดินทำกินให้ชุมชนหรือที่อยู่อาศัย ฯลฯ

### 3) คณะอนุกรรมการส่งเสริมพัฒนาอาชีพและการตลาด

ประกอบด้วย

#### ประธาน

รัฐมนตรีว่าการกระทรวงเกษตรและสหกรณ์

หรือรัฐมนตรีช่วยว่าการกระทรวงเกษตรและสหกรณ์

ซึ่งรัฐมนตรีว่าการกระทรวงเกษตรและสหกรณ์มอบหมาย

#### รองประธาน

ปลัดกระทรวงเกษตรและสหกรณ์

#### อนุกรรมการและเลขานุการ

อธิบดีกรมส่งเสริมสหกรณ์

#### หน้าที่และอำนาจ

ให้ความเห็นชอบแนวทางการส่งเสริมพัฒนาอาชีพและการตลาดในรูปแบบของชุมชน เช่น สหกรณ์ วิสาหกิจชุมชน กลุ่มเกษตรกร หรือรูปแบบอื่นตามแนวทางเศรษฐกิจพอเพียง ภายใต้การใช้ระบบอนุรักษ์ดินและน้ำที่เหมาะสม และกำกับ ดูแล ติดตามการส่งเสริมพัฒนาอาชีพและการตลาดการพัฒนาระบบสาธารณูปโภคขั้นพื้นฐาน และการจัดทำระบบสาธารณูปโภค เพื่อสนับสนุนการดำรงชีวิตของผู้ที่ได้

รับการจัดที่ดินทำกินให้ชุมชนหรือที่อยู่อาศัย พัฒนาคุณภาพชีวิตและสร้างรายได้ในรูปแบบสหกรณ์ หรือรูปแบบอื่นที่เหมาะสม ฯลฯ

#### 4) คณะอนุกรรมการนโยบายที่ดินจังหวัด (คทช.จังหวัด)

ประกอบด้วย

##### ประธาน

ผู้ว่าราชการจังหวัด

##### รองประธาน

รองผู้อำนวยการรักษาความมั่นคงภายในจังหวัด

##### อนุกรรมการและเลขานุการ

หัวหน้าสำนักงานจังหวัด ผู้อำนวยการสำนักงานทรัพยากรธรรมชาติและสิ่งแวดล้อมจังหวัด

เจ้าพนักงานที่ดินจังหวัด สหกรณ์จังหวัด

#### หน้าที่และอำนาจ

สำรวจ ตรวจสอบ จัดทำข้อมูลที่ดิน แผนที่ขอบเขตที่จะจัดที่ดินทำกินให้ชุมชนหรือที่อยู่อาศัย พร้อมด้วยรายชื่อผู้ครอบครองเดิม (ถ้ามี) พิจารณาเห็นชอบแผนการจัดที่ดินทำกินหรือที่อยู่อาศัย และแผนการส่งเสริมพัฒนาอาชีพและการตลาดในระดับจังหวัด ตลอดจนจัดสาธารณูปโภคขั้นพื้นฐานในพื้นที่ โดยดำเนินการร่วมกับคณะอนุกรรมการที่เกี่ยวข้อง ฯลฯ

#### 5) คณะอนุกรรมการกลั่นกรองกฎหมายการบริหารจัดการที่ดินและทรัพยากรดิน

ประกอบด้วย

##### ประธาน

รองนายกรัฐมนตรี

##### รองประธาน

ผู้ทรงคุณวุฒิในคณะกรรมการนโยบายที่ดินแห่งชาติด้านกฎหมาย

อนุกรรมการและเลขานุการ

ข้าราชการสำนักงานคณะกรรมการนโยบายที่ดินแห่งชาติที่ได้รับมอบหมาย

#### หน้าที่และอำนาจ

พิจารณากลั่นกรองประเด็นปัญหาข้อกฎหมาย และเสนอแนะแนวทางการบริหารจัดการที่ดินและทรัพยากรดิน ก่อนที่จะนำเสนอคณะกรรมการนโยบายที่ดินแห่งชาติพิจารณา เสนอความเห็นให้มีการตรา แก้ไข ปรับปรุงหรือยกเลิกกฎหมาย และมติคณะรัฐมนตรีที่เกี่ยวข้องกับการบริหารจัดการที่ดินและทรัพยากรดิน รวมทั้งเสนอความเห็นเกี่ยวกับแนวทางแก้ไขปัญหากรณีหน้าที่และอำนาจของคณะกรรมการตามกฎหมายอื่นหรือหน่วยงานของรัฐที่เกี่ยวข้องกับการบริหารจัดการที่ดินและทรัพยากรดินซ้ำซ้อนหรือขัดแย้งกัน

#### 6) คณะอนุกรรมการนโยบาย แนวทาง และมาตรการการบริหารจัดการที่ดินและทรัพยากรดิน

ประกอบด้วย

##### ประธาน

รองนายกรัฐมนตรี

##### รองประธาน

ผู้อำนวยการสำนักงานคณะกรรมการนโยบายที่ดินแห่งชาติ

อนุกรรมการและเลขานุการ

ข้าราชการสำนักงานคณะกรรมการนโยบายที่ดินแห่งชาติที่ได้รับมอบหมาย

#### หน้าที่และอำนาจ

เสนอแนะให้ความเห็นเกี่ยวกับการกำหนดนโยบายและแผนการบริหารจัดการที่ดินและทรัพยากรดิน



ของประเทศรวมทั้งหลักเกณฑ์อื่นที่เกี่ยวข้อง ให้ความเห็นเกี่ยวกับการกำหนดมาตรการ แนวทาง เพื่อเสริมสร้างความร่วมมือระหว่างหน่วยงานของรัฐ ภาคเอกชน และประชาชน ในการบริหารจัดการที่ดินและทรัพยากรดิน พิจารณา กลั่นกรอง การจัดทำแผนงบประมาณแบบบูรณาการให้สอดคล้องกับนโยบายและแผนการบริหารจัดการที่ดินและทรัพยากรดินของประเทศ เพื่อเสนอต่อคณะกรรมการนโยบายที่ดินแห่งชาติพิจารณา

## 7) คณะอนุกรรมการกำกับ ติดตาม และประเมินผล

ประกอบด้วย

**ประธาน**

รัฐมนตรีประจำสำนักนายกรัฐมนตรี

**รองประธาน**

ผู้อำนวยการสำนักงานคณะกรรมการนโยบายที่ดินแห่งชาติ

**อนุกรรมการและเลขานุการ**

ข้าราชการสำนักงานคณะกรรมการนโยบายที่ดินแห่งชาติที่ได้รับมอบหมาย

### หน้าที่และอำนาจ

เสนอแนะให้ความเห็นต่อการกำหนดมาตรการในการติดตามการตรวจสอบและการประเมินผล ดำเนินการตามนโยบายและแผนการบริหารจัดการที่ดินและทรัพยากรดินของประเทศ การใช้ที่ดินของประเทศให้เหมาะสมกับสภาพที่ดินและศักยภาพที่ดิน ติดตาม ประสานงาน สนับสนุน หรือเร่งรัดการดำเนินงานของคณะกรรมการตามกฎหมายอื่น หรือหน่วยงานของรัฐที่เกี่ยวข้อง ให้เป็นไปตามยุทธศาสตร์ภายใต้ นโยบายและแผน รวมถึงเสนอแนะแนวทางการแก้ไขปัญหาเชิงนโยบาย เพื่อรายงานผลต่อคณะกรรมการนโยบายที่ดินแห่งชาติ

## 8) คณะอนุกรรมการสารสนเทศที่ดินและทรัพยากรดิน

ประกอบด้วย

**ประธาน**

ผู้อำนวยการสำนักงานคณะกรรมการนโยบายที่ดินแห่งชาติ

**อนุกรรมการและเลขานุการ**

ข้าราชการสำนักงานคณะกรรมการนโยบายที่ดินแห่งชาติที่ได้รับมอบหมาย

### หน้าที่และอำนาจ

กำหนดแนวทางการพัฒนาศูนย์ข้อมูลที่ดินและทรัพยากรดิน ที่สามารถเชื่อมต่อเครือข่ายข้อมูลสารสนเทศทางด้านที่ดินและทรัพยากรดินเพื่อบูรณาการวางแผนพัฒนาการใช้ประโยชน์และการอนุรักษ์ ตลอดจนรวบรวมจัดเก็บพิมพ์เขียวข้อมูลที่ดินและทรัพยากรดินของประเทศ ศึกษา วิเคราะห์ กำหนดมาตรฐานกลางของข้อมูลที่ดินและทรัพยากรดิน การกำหนดระดับชั้นข้อมูลการใช้และการเผยแพร่ข้อมูลด้านที่ดินและทรัพยากรดินของประเทศ รวมถึงรายงานผลการดำเนินงาน และเสนอแนะต่อคณะกรรมการนโยบายที่ดินแห่งชาติ ในการพัฒนาหรือปรับปรุงข้อมูลที่ดินและทรัพยากรดินของประเทศ

## 9) คณะอนุกรรมการปรับปรุงแผนที่แนวเขตที่ดินของรัฐแบบบูรณาการ มาตรฐาน 1 : 4000 (One Map) และแก้ไขปัญหาแนวเขตที่ดินของรัฐและทรัพยากรดิน

ประกอบด้วย

**ประธาน**

รัฐมนตรีว่าการกระทรวงกลาโหม

**รองประธาน**

เลขาธิการกองอำนวยการรักษาความมั่นคงภายในราชอาณาจักร

## อนุกรรมการและเลขานุการ

เลขาธิการสำนักงานคณะกรรมการป้องกันและปราบปรามการทุจริตในภาครัฐ

### หน้าที่และอำนาจ

พิจารณากำหนดแนวทางการแก้ไขปัญหาแนวเขตที่ดินของรัฐ ดำเนินการให้เป็นไปตามมติ คณะรัฐมนตรีว่าด้วยการดำเนินการปรับปรุงแผนที่แนวเขตที่ดินของรัฐแบบบูรณาการ มาตรฐาน 1 : 4000 (One Map) และกฎหมายอื่นที่เกี่ยวข้องให้ถูกต้องตามข้อเท็จจริง ให้ความเห็นชอบ และเสนอแนะการแก้ไขปรับปรุงแผนที่แนวเขตที่ดิน หรือแผนที่แนบท้ายกฎหมายของหน่วยงานที่มี อำนาจหน้าที่แนวเขตที่ดิน หรือแผนที่แนบท้ายกฎหมายของหน่วยงานที่มีอำนาจหน้าที่ในการดูแล ที่ดินของรัฐแต่ละประเภท ให้สอดคล้องกับแผนที่แนวเขตที่ดินของรัฐแบบบูรณาการ มาตรฐาน 1 : 4000 (One Map) จัดทำข้อมูลเสนอแนะเพื่อให้ได้ข้อยุติกรณีแนวเขตที่ดินของรัฐที่อยู่ในความดูแล รับผิดชอบของแต่ละหน่วยงานทับซ้อนกัน หรือไม่ถูกต้องตามที่กฎหมายกำหนด รวมทั้งเสนอมาตรการช่วยเหลือผู้ที่ได้รับผลกระทบจากการดำเนินการปรับปรุงแผนที่แนวเขตที่ดินของรัฐแบบบูรณาการ มาตรฐาน 1 : 4000 (One Map) เสนอต่อคณะกรรมการนโยบายที่ดินแห่งชาติ และคณะรัฐมนตรี

### 10) คณะอนุกรรมการพิสูจน์สิทธิในที่ดินของจังหวัด (คพร. จังหวัด)

ประกอบด้วย

**ประธาน**

ผู้ว่าราชการจังหวัด

**อนุกรรมการและเลขานุการ**

ปลัดจังหวัด

### หน้าที่และอำนาจ

พิสูจน์สิทธิการครอบครองที่ดินของบุคคลในเขตที่ดินของรัฐ ตามมาตรการที่คณะกรรมการ นโยบายที่ดินแห่งชาติกำหนด รวมทั้งกำกับ ติดตาม ดูแล การปฏิบัติงานหน่วยงานของรัฐ ที่ดูแลรักษาและใช้ประโยชน์ในที่ดินของรัฐ ให้เป็นไปตามกฎหมาย กฎ คำสั่ง ระเบียบ ข้อบังคับ และมติคณะรัฐมนตรีที่เกี่ยวข้อง อีกทั้งตรวจสอบหรือดำเนินการใด ๆ เพื่อให้ได้ ข้อเท็จจริงเกี่ยวกับการแก้ไขปัญหาที่ดินของรัฐ และการออกหนังสือแสดงสิทธิในที่ดินของรัฐ หากพบว่าดำเนินการไปโดยไม่ชอบด้วยกฎหมาย หรือดำเนินการไปโดยผิดพลาดคลาดเคลื่อน ให้แจ้ง หน่วยงานของรัฐที่มีอำนาจหน้าที่ในการดำเนินงาน ให้เป็นไปตามกฎหมาย ระเบียบและคำสั่ง นอกจากนี้ ได้ดำเนินการเร่งรัดการพิจารณาวินิจฉัยคำขอออกหนังสือแสดงสิทธิในที่ดินของบุคคลในเขตที่ดินของรัฐให้ เป็นที่ยุติลงด้วยความรวดเร็วอีกด้วย

### 11) คณะอนุกรรมการอ่านภาพถ่ายทางอากาศ

ประกอบด้วย

**ประธาน**

ผู้อำนวยการสำนักงานคณะกรรมการนโยบายที่ดินแห่งชาติ

**อนุกรรมการและเลขานุการ**

ข้าราชการที่ได้รับมอบหมายจากสำนักงานคณะกรรมการนโยบายที่ดินแห่งชาติ

### หน้าที่และอำนาจ

กำหนดแผน โครงการ งบประมาณ ในการดำเนินการจัดทำแผนที่ภาพถ่ายทางอากาศมาตรฐาน ต่าง ๆ รวมทั้งการอ่าน แปล ตีความภาพถ่ายทางอากาศ เพื่อประกอบการพิสูจน์สิทธิในเขตที่ดินของรัฐ รวมถึงกำหนดหลักเกณฑ์แนวทางหรือข้อปฏิบัติเกี่ยวกับการอ่าน แปล ตีความภาพถ่ายทางอากาศ พร้อมทั้งลง สัญลักษณ์และหมายแนวเขตพื้นที่ ทั้งที่ปรากฏและไม่ปรากฏร่องรอยการทำประโยชน์ลงบนภาพถ่ายทาง อากาศ เพื่อประกอบการพิสูจน์สิทธิในเขตที่ดินของรัฐ

### 3. แผนปฏิบัติการ

เพื่อให้ สคทช. มีทิศทางพัฒนาและการปฏิบัติการขององค์กรมุ่งสู่วิสัยทัศน์และเป้าหมายขององค์กร จึงได้จัดทำแผนกลยุทธ์ ระยะ 15 ปี (พ.ศ. 2566 – 2580) ของสำนักงานคณะกรรมการนโยบายที่ดินแห่งชาติ (สคทช.) และแผนปฏิบัติการระยะ 5 ปี (พ.ศ. 2566 – 2570) ฉบับปรับปรุง ขึ้นเพื่อกำหนดทิศทางการทำงานด้านการบริหารจัดการที่ดินและทรัพยากรดินของประเทศให้สอดคล้องกับแนวโน้มทิศทางและสถานการณ์ปัจจุบันของประเทศ ซึ่งประกอบด้วยรัฐธรรมนูญแห่งราชอาณาจักรไทย พ.ศ. 2560 ยุทธศาสตร์ 20 ปี (พ.ศ. 2561 – 2580) แผนแม่บทภายใต้ยุทธศาสตร์ชาติ (พ.ศ. 2566 – 2580) นโยบายและแผนระดับชาติว่าด้วยความมั่นคงแห่งชาติ แผนพัฒนาเศรษฐกิจและสังคมแห่งชาติ ฉบับที่ 13 (พ.ศ. 2566 – 2570) นโยบายและแผนการบริหารจัดการที่ดินและทรัพยากรดินของประเทศ (พ.ศ. 2566 – 2580) แผนปฏิบัติการด้านการบริหารจัดการที่ดินและทรัพยากรดินของประเทศ (พ.ศ. 2566 – 2570) เป้าหมายการพัฒนาที่ยั่งยืน (SDGs) และแผนอื่น ๆ ที่เกี่ยวข้อง

#### เป้าหมายและตัวชี้วัดรวมแผนกลยุทธ์ ระยะ 15 ปี (พ.ศ. 2566 – 2580)

เป้าหมาย	ตัวชี้วัด	ค่าเป้าหมาย (ปี 2566 – 2580)
1. เพื่อให้ประชาชนเข้าถึงสิทธิและโอกาสในที่ดินภายใต้การกระจายการถือครองที่ดินอย่างเป็นธรรม เพื่อลดความเหลื่อมล้ำทางสังคม	ร้อยละของประชาชนที่ได้รับสิทธิภายใต้การกระจายการถือครองที่ดินอย่างเป็นธรรม มีคุณภาพชีวิตที่ดีขึ้นภายใต้การใช้ประโยชน์ที่ดินที่สมดุลและยั่งยืน	ร้อยละ 80
2. เพื่อพัฒนาเครื่องมือและกลไกการบริหารจัดการที่ดินและทรัพยากรดินที่มีประสิทธิภาพทั้งระดับนโยบายและการปฏิบัติ โดยการมีส่วนร่วมของทุกภาคส่วน	ร้อยละของการนำนโยบาย แผน มาตรการและกลไกที่มีการดำเนินการตามแผนกลยุทธ์ สคทช. ไปสู่การปฏิบัติภายใต้การมีส่วนร่วมของทุกภาคส่วนที่เกี่ยวข้อง	ร้อยละ 80

#### เป้าหมายและตัวชี้วัดรวมแผนปฏิบัติการ ระยะ 5 ปี (พ.ศ. 2566 – 2570)

เป้าหมาย	ตัวชี้วัด	ค่าเป้าหมาย (ปี 2566 – 2570)
1. การมีเครื่องมือและกลไกการบริหารจัดการที่ดินและทรัพยากรดินที่มีประสิทธิภาพเพื่อการบริหารจัดการที่ดินอย่างมีประสิทธิภาพ	ร้อยละของการนำโครงการ/แผนงานตามแผนปฏิบัติการ ระยะ 5 ปี (พ.ศ. 2566 – 2570) ของ สคทช. ไปสู่การปฏิบัติ	ร้อยละ 80
2. การที่ประชาชนเข้าถึงสิทธิและโอกาสในที่ดินภายใต้การบริหารจัดการที่ดินและทรัพยากรดินอย่างเป็นธรรม	ร้อยละความสำเร็จของการเข้าถึงสิทธิและโอกาสในที่ดินภายใต้การบริหารจัดการที่ดินและทรัพยากรดินอย่างเป็นธรรม	ร้อยละ 80

โดยในปี งบประมาณ พ.ศ. 2566 สดทช. ได้กำหนดแผนย่อยภายใต้แผนปฏิบัติการรายปี ดังนี้  
**กลยุทธ์ที่ 1 พัฒนานโยบาย แผน และมาตรการเพื่อการบริหารจัดการที่ดินและทรัพยากรดินของประเทศที่ตอบสนองต่อการพัฒนาที่ยั่งยืน**

เพื่อยกระดับการจัดทำนโยบาย แผน และมาตรการให้การบริหารจัดการที่ดินและทรัพยากรดินของประเทศทุกระดับ ทั้งเชิงประเด็นยุทธศาสตร์ เชิงตอบสนองต่อภารกิจ และเชิงพื้นที่ บนฐานการติดตามประเมินผลการดำเนินงานที่เป็นระบบ การวิจัย และนวัตกรรมใหม่ ที่ตอบสนองต่อการพัฒนาที่ยั่งยืน

**กลยุทธ์ที่ 2 สร้างโอกาสและการเข้าถึงการใช้ประโยชน์ที่ดินตามศักยภาพของพื้นที่อย่างเป็นธรรมเพื่อคุณภาพชีวิตที่ดีและความมั่นคงของประชาชน**

เพื่อสร้างโอกาสและการเข้าถึงการใช้ประโยชน์ที่ดินและทรัพยากรดินตามศักยภาพของพื้นที่อย่างเป็นธรรม ด้วยการปรับปรุงแผนที่แนวเขตที่ดินของรัฐให้แล้วเสร็จ กระจายการถือครองที่ดิน ตลอดจนส่งเสริมให้เกิดการใช้ประโยชน์ที่ดินและทรัพยากรดินอย่างสมดุลและเป็นธรรม เพื่อคุณภาพชีวิตที่ดีและความมั่นคงของประชาชน

**กลยุทธ์ที่ 3 พัฒนากลไกและเครื่องมือเพื่อเร่งเสริมประสิทธิภาพการจัดการที่ดินและทรัพยากรดิน**

เพื่อพัฒนากลไกและเครื่องมือ ให้สามารถเร่งเสริมประสิทธิภาพการบริหารจัดการที่ดินและทรัพยากรดิน บนฐานเทคโนโลยี และนวัตกรรมใหม่ที่ทันสมัย รองรับต่อการเปลี่ยนแปลงและความต้องการของทุกภาคส่วนที่คาบเกี่ยวหลายมิติ

**กลยุทธ์ที่ 4 ส่งเสริม ประสาน และบูรณาการความร่วมมือบนฐานการบริหารจัดการที่ดินและทรัพยากรดินอย่างเป็นเอกภาพ**

เพื่อส่งเสริม ประสาน และบูรณาการความร่วมมือจากทุกภาคส่วนทั้งภายในประเทศและระหว่างประเทศที่ให้ความช่วยเหลือกันอย่างเข้มแข็งในทุกระดับ บนฐานการบริหารจัดการที่ดินและทรัพยากรดินอย่างเป็นเอกภาพ

**กลยุทธ์ที่ 5 พัฒนาสมรรถนะองค์กรเพื่อก้าวสู่การเป็นองค์กรที่มีสมรรถนะสูงและเป็นที่ยอมรับของประชาชน**

เพื่อก้าวสู่การเป็นองค์กรสมรรถนะสูงและได้รับความเชื่อมั่นจากประชาชนบนฐานทรัพยากรมนุษย์ธรรมาภิบาลและคุณค่าของการรับผิดชอบต่อสังคม



**ผลสัมฤทธิ์ของเป้าหมายรวม**  
1. การจัดทำ One Map ดำเนินการได้ ร้อยละ 50.00  
2. การพิสูจน์สิทธิในที่ดินรัฐ ดำเนินการได้ ร้อยละ 135.62  
3. การจัดที่ดินทำกิน ดำเนินการได้ ร้อยละ 100.49



**ผลสัมฤทธิ์ของกลยุทธ์ที่ 2**  
สร้างโอกาสและเข้าถึงการใช้ประโยชน์ที่ดินฯ สามารถดำเนินการได้ ร้อยละ 50.00



**ผลสัมฤทธิ์ของกลยุทธ์ที่ 4**  
ส่งเสริม ประสาน และบูรณาการความร่วมมือฯ สามารถดำเนินการได้ ร้อยละ 100.00



**ข้อเสนอแนะปรับปรุง**  
1. กำหนดเป้าหมายของตัวชี้วัดให้สอดคล้องกับการกิจของ สดทช. มากขึ้น  
2. ติดตามผลการดำเนินงานเป็นรายไตรมาส



**ผลสัมฤทธิ์ของกลยุทธ์ที่ 1**  
พัฒนานโยบาย แผน และมาตรการเพื่อการบริหารจัดการที่ดินฯ สามารถดำเนินการได้ ร้อยละ 75.00



**ผลสัมฤทธิ์ของกลยุทธ์ที่ 3**  
พัฒนากลไกและเครื่องมือเพื่อเร่งเสริมประสิทธิภาพการบริหารจัดการที่ดินฯ สามารถดำเนินการได้ ร้อยละ 80.00



**ผลสัมฤทธิ์ของกลยุทธ์ที่ 5**  
พัฒนาสมรรถนะองค์กรเพื่อก้าวสู่องค์กรที่มีสมรรถนะสูงฯ สามารถดำเนินการได้ ร้อยละ 62.50

# ผลการปฏิบัตินโยบายที่สำคัญ

สศทช. ในฐานะฝ่ายเลขานุการคณะกรรมการนโยบายที่ดินแห่งชาติ (คทช.) ได้ดำเนินการติดตามผลการดำเนินงานและประเมินผลการปฏิบัติงานของ คทช. รวมถึงผลการดำเนินงานของคณะอนุกรรมการภายใต้ คทช. โดยมีผลการดำเนินงาน ดังนี้

## 1. การปรับปรุงแนวเขตที่ดินของรัฐแบบบูรณาการ มาตรฐาน 1 : 4000 (One Map)

เพื่อให้ประเทศไทยมีแนวเขตที่ดินของรัฐที่ถูกต้อง ทันท่วงที และไม่ทับซ้อนกันอยู่บนพื้นฐานแผนที่มาตรฐาน 1 : 4000 ทุกส่วนราชการสามารถใช้และยึดถือประกอบการปฏิบัตินโยบายในแนวทางเดียวกัน สามารถนำไปใช้ในการแก้ไขปัญหาข้อพิพาทระหว่างหน่วยงานของรัฐกับรัฐ ระหว่างหน่วยงานรัฐกับเอกชน ภายใต้กรอบแนวคิด “หนึ่งพื้นที่ หนึ่งหน่วยงานรับผิดชอบ (One Land, One Law)” โดยมีหลักเกณฑ์การดำเนินงาน ดังนี้

- 1) ยึดลำดับศักดิ์ของกฎหมาย การบังคับใช้กฎหมายก่อนหรือหลัง กรณีกฎหมายที่มีศักดิ์เท่ากัน
- 2) เป็นไปตามหลักเกณฑ์การปรับปรุงแผนที่แนวเขตที่ดินของรัฐแบบบูรณาการ มาตรฐาน 1 : 4000 (One Map) จำนวน 13 ข้อ ซึ่งคณะรัฐมนตรีรับทราบแล้วเมื่อวันที่ 29 ธันวาคม 2558
- 3) การแก้ไขปัญหา เป็นไปตามแนวทางการแก้ไขปัญหาผลกระทบที่อาจเกิดขึ้นกับประชาชนจากการดำเนินงานปรับปรุงแผนที่แนวเขตที่ดินของรัฐ ซึ่งคณะรัฐมนตรีมีมติเห็นชอบแล้ว เมื่อวันที่ 22 พฤศจิกายน 2565

## แนวคิดและหลักเกณฑ์การปรับปรุงแผนที่แนวเขตที่ดินของรัฐแบบบูรณาการ มาตรฐาน 1 : 4000 (One Map)

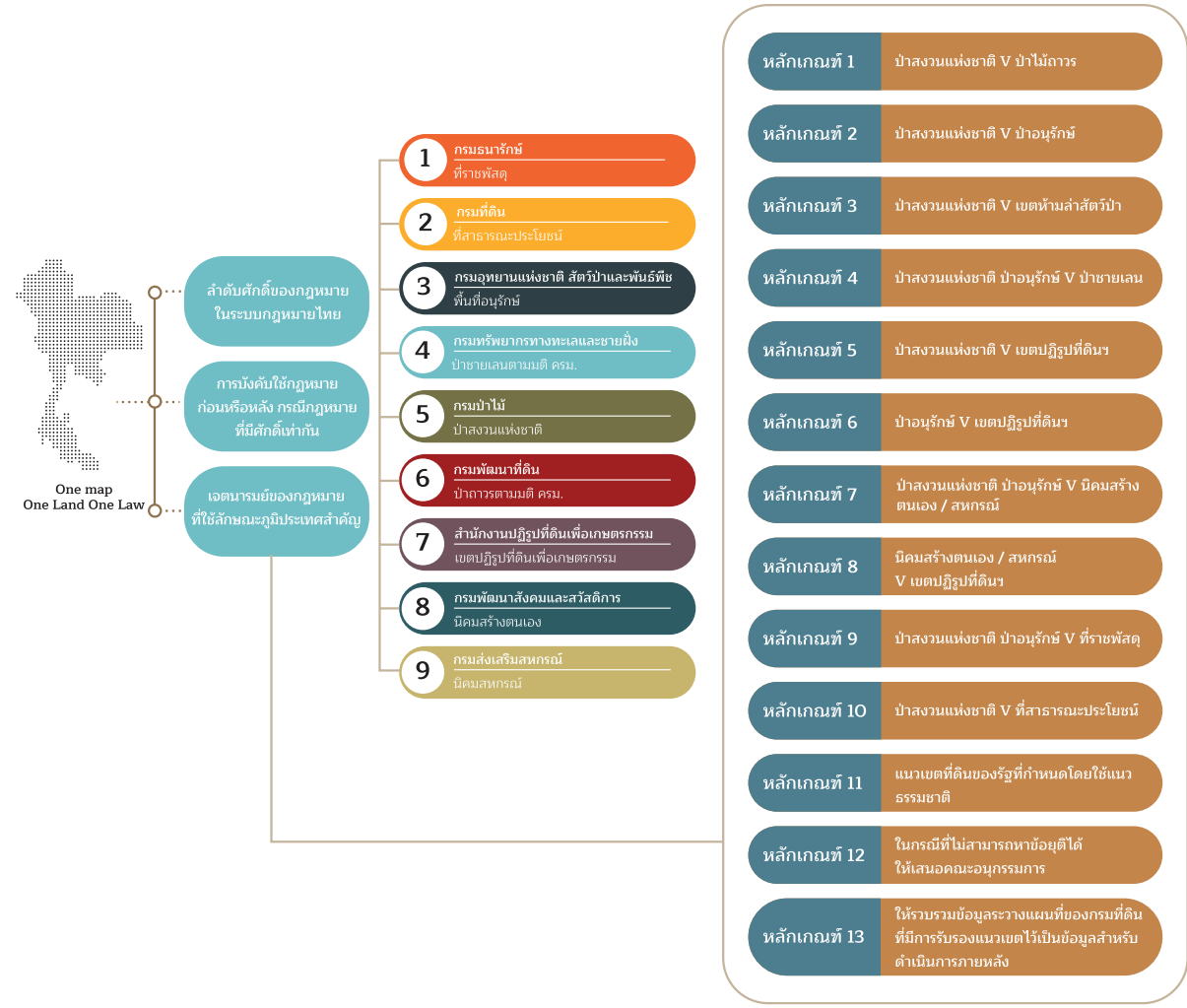

ซึ่งมีแนวทางในการดำเนินงาน โดยแบ่งพื้นที่ดำเนินการออกเป็น 7 กลุ่ม ๆ ละ 11 จังหวัด เริ่มจากกรุงเทพมหานคร และปริมณฑล ภาคกลาง ภาคตะวันออก ภาคตะวันออกเฉียงเหนือ ภาคตะวันตก ภาคใต้ และภาคเหนือ ตามลำดับ โดยมีผลการดำเนินงาน ดังนี้



กลุ่ม 1	กลุ่ม 2	กลุ่ม 3	กลุ่ม 4	กลุ่ม 5	กลุ่ม 6	กลุ่ม 7
กรุงเทพมหานคร นครปฐม นนทบุรี ปทุมธานี พระนครศรีอยุธยา สมุทรปราการ สมุทรสงคราม สมุทรสาคร สิงห์บุรี สุพรรณบุรี อ่างทอง	จันทบุรี ฉะเชิงเทรา ชลบุรี ชัยนาท ตราด นครนายก นครสวรรค์ ระยอง ลพบุรี สระบุรี ศรีสะเกษ	นครราชสีมา บุรีรัมย์ ปราจีนบุรี มหาสารคาม ร้อยเอ็ด ชัยภูมิ สระแก้ว สุรินทร์ อุบลราชธานี เพชรบูรณ์ เลย	กาฬสินธุ์ ขอนแก่น นครพนม บึงกาฬ มุกดาหาร ยโสธร สกลนคร หนองคาย หนองบัวลำภู อำนาจเจริญ อุดรธานี	กระบี่ พังงา ตรัง นครศรีธรรมราช สตูล สงขลา ภูเก็ต ปัตตานี ยะลา สุราษฎร์ธานี นราธิวาส	ตาก กาญจนบุรี เพชรบุรี ราชบุรี ประจวบคีรีขันธ์ ลำพูน ชุมพร ระนอง พังงา เชียงใหม่ แม่ฮ่องสอน	เชียงราย กำแพงเพชร อุทัยธานี น่าน พะเยา พิจิตร พิษณุโลก สุโขทัย อุตรดิตถ์ ลำปาง แพร่

ความเปลี่ยนแปลงจำนวนเนื้อที่ที่ดินของรัฐ พื้นที่กลุ่มที่ 1 ภายหลังการดำเนินการ One Map			
ก่อนการปรับปรุง (ไร่)	หลังการปรับปรุง (ไร่)	พื้นที่ลดลง (ไร่)	คิดเป็นร้อยละ
3,375,028.63	1,892,103.18	1,482,925.45	43.94

ความเปลี่ยนแปลงจำนวนเนื้อที่ที่ดินของรัฐ พื้นที่กลุ่มที่ 2 ภายหลังการดำเนินการ One Map			
ก่อนการปรับปรุง (ไร่)	หลังการปรับปรุง (ไร่)	พื้นที่ลดลง (ไร่)	คิดเป็นร้อยละ
35,864,759.32	18,954,338.29	16,910,421.03	47.15

ความเปลี่ยนแปลงจำนวนเนื้อที่ที่ดินของรัฐ พื้นที่กลุ่มที่ 3 ภายหลังการดำเนินการ One Map			
ก่อนการปรับปรุง (ไร่)	หลังการปรับปรุง (ไร่)	พื้นที่ลดลง (ไร่)	คิดเป็นร้อยละ
89,931,315.69 ไร่	41,175,406.46 ไร่	48,755,909.23	54.21

พื้นที่กลุ่มที่ 4 อยู่ระหว่างเสนอคณะรัฐมนตรีพิจารณาเห็นชอบผลดำเนินการ  
พื้นที่กลุ่มที่ 5 - 7 คาดว่าดำเนินการแล้วเสร็จภายในปีงบประมาณ พ.ศ. 2568

## 2. การพิสูจน์สิทธิของบุคคลในเขตที่ดินของรัฐ

เพื่อเป็นการแก้ไขปัญหาข้อพิพาทหรือข้อโต้แย้งสิทธิในที่ดิน ระหว่างประชาชนกับหน่วยงานของรัฐที่มีอำนาจหน้าที่ดูแลรักษาคุ้มครองป้องกัน หรือใช้ประโยชน์ในที่ดินของรัฐ และเป็นแนวทางในการให้ความช่วยเหลือ เยียวยาผู้ได้รับผลกระทบจากการพิสูจน์ความจริงว่าประชาชนได้เข้าครอบครองและทำประโยชน์ในที่ดินแปลงพิพาทก่อนการเป็นที่ดินของรัฐหรือไม่ คณะกรรมการนโยบายที่ดินแห่งชาติ (คทช.) จึงได้ออกมาตรการ เรื่อง การพิสูจน์สิทธิการครอบครองที่ดินของบุคคลในเขตที่ดินของรัฐ โดยมีรายละเอียด ดังนี้

**2.1 การพิสูจน์สิทธิการครอบครองที่ดินของบุคคลในเขตที่ดินของรัฐ ต้องมีพยานหลักฐานที่เกี่ยวกับที่ดินแปลงนั้น ซึ่งแสดงว่าได้ครอบครองทำประโยชน์อย่างต่อเนื่องมาก่อนการเป็นที่ดินของรัฐครั้งแรก ดังนี้**

1) เอกสารที่ทางราชการทำขึ้นและพิสูจน์ได้ว่าเป็นเอกสาร ซึ่งลงวันที่ก่อนการเป็นที่ดินของรัฐ

2) เอกสารที่ทางราชการทำขึ้นและพิสูจน์ได้ว่าเป็นเอกสาร ซึ่งลงวันที่ภายหลังการเป็นที่ดินของรัฐ แต่ก่อนวันที่ประมวลกฎหมายที่ดินใช้บังคับ (วันที่ 1 ธันวาคม 2497) โดยเอกสารดังกล่าวมีข้อความแสดงว่าได้ครอบครองทำประโยชน์ในที่ดินแปลงนั้นมาก่อนการเป็นที่ดินของรัฐ

3) พยานหลักฐานอื่นนอกจากข้อ 1) และ 2) เช่น แบบแจ้งการครอบครองที่ดิน (ส.ค.1) พยานบุคคล พยานวัตถุ เป็นต้น เมื่อพิจารณาแล้วเห็นว่า พยานหลักฐานนั้นมีส่วนสนับสนุนค่ากล่าวอ้างว่ามีการครอบครองทำประโยชน์มาก่อนการเป็นที่ดินของรัฐ ให้ดำเนินการอ่าน แปล ตีความภาพถ่ายทางอากาศของกรมแผนที่ทหารที่ถ่ายพื้นที่นั้นไว้เป็นครั้งแรก หลังจากเป็นที่ดินของรัฐ หากปรากฏร่องรอยการทำประโยชน์ในที่ดินอยู่ในภาพถ่ายทางอากาศ ก็จะเชื่อตามพยานหลักฐานอื่นนั้น

**2.2 เมื่อได้พิสูจน์สิทธิการครอบครองที่ดินตามข้อ 1 แล้ว ปรากฏว่ามีการครอบครองทำประโยชน์ในที่ดินภายหลังการเป็นที่ดินของรัฐ ให้คณะกรรมการพิสูจน์สิทธิในที่ดินของรัฐจังหวัด (คพร. จังหวัด) แจ้งผลการพิสูจน์สิทธิดังกล่าวให้บุคคลที่ครอบครองที่ดินทราบภายในกำหนด 30 วันทำการ และแจ้งให้หน่วยงานของรัฐที่มีอำนาจหน้าที่ดูแลรักษาที่ดินของรัฐดำเนินการ ดังนี้**

1) กรณีที่ผู้ครอบครองที่ดินมีหนังสือแสดงสิทธิในที่ดินให้แจ้งเจ้าพนักงานที่ดินดำเนินการ ตามมาตรา 61 แห่งประมวลกฎหมายที่ดิน

2) กรณีที่ผู้ครอบครองที่ดินได้ยื่นคำขอออกหนังสือแสดงสิทธิในที่ดินให้ยื่นคัดค้านการออกหนังสือแสดงสิทธิในที่ดินต่อเจ้าพนักงานที่ดิน

3) กรณีที่ผู้ครอบครองที่ดินมีหลักฐาน ส.ค.1 ให้แจ้งเจ้าพนักงานที่ดิน เพื่อดำเนินการจำหน่าย ส.ค.1 ต่อไป

4) กรณีที่ผู้ครอบครองที่ดินไม่มีหนังสือแสดงสิทธิในที่ดิน และไม่ยื่นคำขอออกหนังสือแสดงสิทธิในที่ดินให้ดำเนินการตามกฎหมายและระเบียบต่อไป

**2.3 เมื่อได้พิสูจน์สิทธิการครอบครองที่ดินมาก่อนการเป็นที่ดินของรัฐให้ คพร. จังหวัด แจ้งผลการพิสูจน์สิทธิดังกล่าวให้บุคคลที่ครอบครองที่ดินทราบภายในกำหนด 30 วันทำการ และแจ้งให้หน่วยงานของรัฐที่มีอำนาจหน้าที่ดูแลรักษาที่ดินของรัฐดำเนินการ ดังนี้**

1) กรณีหน่วยงานของรัฐดังกล่าวเห็นด้วยกับมติของ คพร. จังหวัด ให้แจ้งเจ้าพนักงานที่ดินจังหวัดดำเนินการตามกฎหมายและระเบียบต่อไป

2) กรณีที่หน่วยงานของรัฐดังกล่าวไม่เห็นด้วยกับมติ คพร. จังหวัด ให้พิจารณาดำเนินการตามอำนาจหน้าที่ต่อไป โดยในปีงบประมาณ พ.ศ. 2566 ได้ดำเนินการพิสูจน์สิทธิในที่ดิน มีผลเป็นรูปธรรม ดังนี้

2.1) รับเรื่องแก้ไขปัญหาข้อโต้แย้งสิทธิในที่ดิน จำนวน 1,728 ราย เนื้อที่ 4,311 แปลง ประมาณ 50,177 ไร่

2.2) จำแนกตามประเภทที่ดิน เนื้อที่ทั้งหมด 50,177 ไร่ แบ่งออกเป็นดังนี้

- ที่ราชพัสดุ	จำนวนประมาณ	26,620	ไร่
- ที่สาธารณประโยชน์	จำนวนประมาณ	22,180	ไร่
- ที่ป่าไม้	จำนวนประมาณ	1,251	ไร่
- ที่อุทยานแห่งชาติ	จำนวนประมาณ	31	ไร่
- ที่ สปก.	จำนวนประมาณ	68	ไร่
- ที่ นิคมสร้างตนเอง/นิคมสหกรณ์	จำนวนประมาณ	27	ไร่
- ไม่อยู่ในที่ดินของรัฐ	จำนวนประมาณ	-	ไร่

3) ยุติเรื่องในชั้นต้น (ถอนเรื่อง/ไม่อยู่ในอำนาจหน้าที่/สู่ศาล) จำนวน 5 ราย เนื้อที่ 5 แปลง ประมาณ 11 ไร่

- 4) แก้ไขปัญหาได้ข้อยุติ จำนวน 490 ราย เนื้อที่ 529 แปลง ประมาณ 4,209 ไร่ แบ่งออกเป็นดังนี้
- ราษฎรเข้าครอบครองที่ดินมาก่อนการเป็นที่ดินของรัฐ จำนวน 243 ราย เนื้อที่ 232 แปลง ประมาณ 1,290 ไร่
  - ราษฎรเข้าครอบครองที่ดินภายหลังการเป็นที่ดินของรัฐ จำนวน 247 ราย เนื้อที่ 297 แปลง ประมาณ 2,919 ไร่
- 5) ส่งอ่าน แปล ตีความภาพถ่ายทางอากาศ จำนวน 355 ราย เนื้อที่ 383 แปลง ประมาณ 2,259 ไร่
- 6) อยู่ระหว่างการพิจารณาแก้ไขปัญหา (ตรวจสอบข้อมูลเพิ่มเติม) จำนวน 878 ราย เนื้อที่ 3,394 แปลง ประมาณ 43,698 ไร่

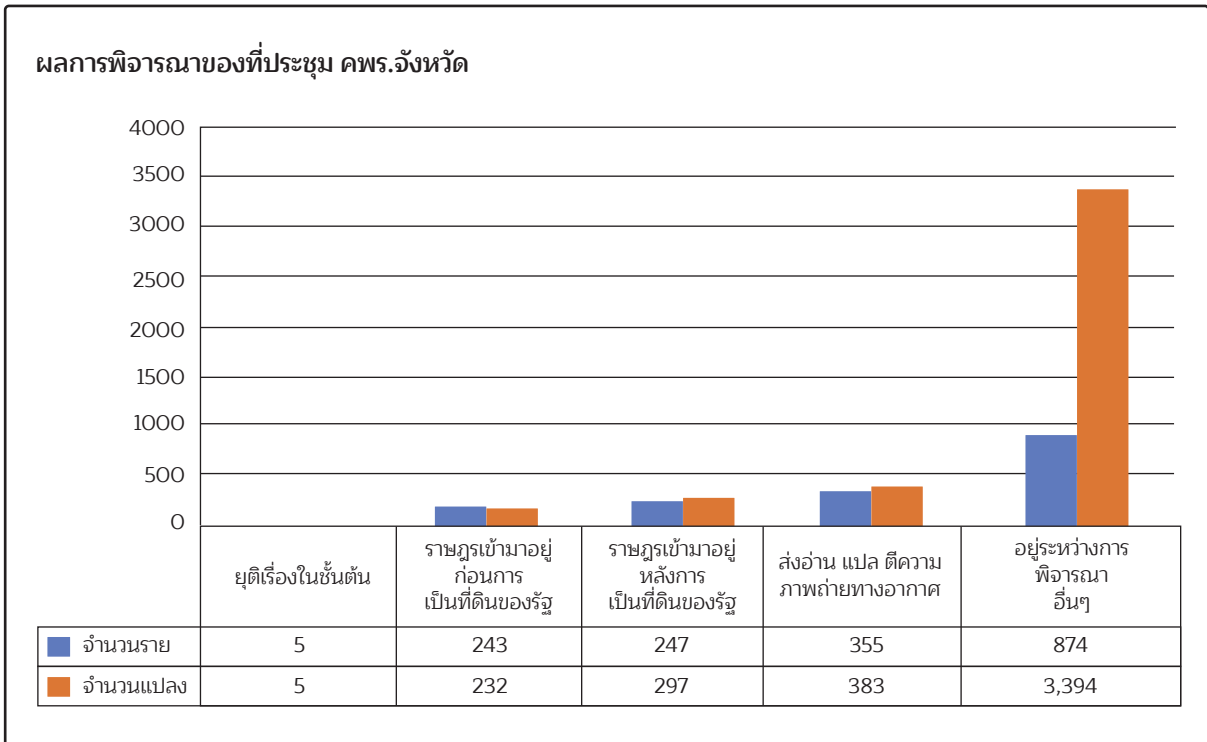

หมายเหตุ : ข้อมูลตามตาราง “อื่นๆ” ตัวอย่างเช่น ตรวจสอบเอกสารเพิ่มเติม ตรวจสอบจำนวนเนื้อที่พิพาท ดำเนินการตรวจสอบเพิ่มเติม เป็นต้น

**ผลการพิจารณาของ คพร.จังหวัด จำแนกตามประเภทที่ดิน ดังนี้**

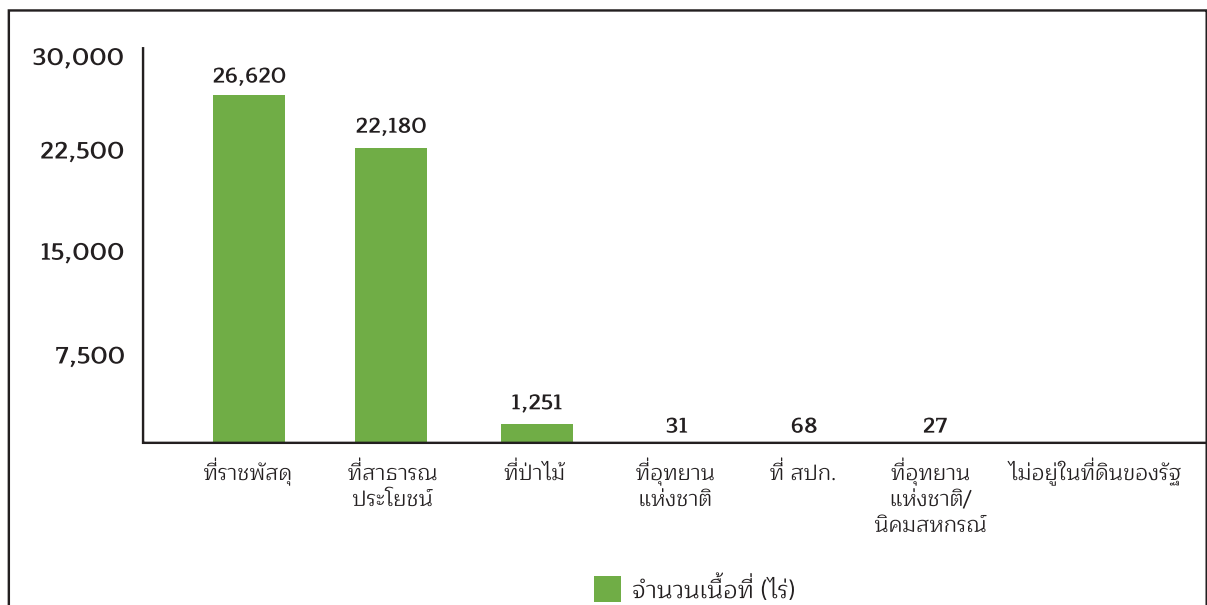



### 3. การจัดที่ดินและการกระจายการถือครองที่ดิน

เพื่อสร้างโอกาส ลดความเหลื่อมล้ำ และความไม่เป็นธรรมในการเข้าถึงที่ดิน เนื่องด้วยเป็นทรัพยากรที่มีอย่างจำกัด ประชาชนที่มีรายได้น้อยไม่มีกำลังเพียงพอที่จะซื้อที่ดินเป็นของตนเอง และมีอัตราการเช่าที่ดินเพื่ออยู่อาศัยและทำกินเพิ่มสูงขึ้น เป็นอีกหนึ่งสาเหตุของการเป็นหนี้สิน และความยากจน และเมื่อวันที่ 22 ธันวาคม 2558 คณะรัฐมนตรี ได้มีมติอนุมัติหลักการ การจัดที่ดินทำกินให้ชุมชนในลักษณะแปลงรวมโดยไม่ให้กรรมสิทธิ์ แต่อนุญาตให้เข้าทำประโยชน์ในที่ดินของรัฐเป็นกลุ่มหรือชุมชน ตามหลักเกณฑ์และเงื่อนไขที่คณะกรรมการนโยบายที่ดินแห่งชาติ (คทช.) กำหนดในรูปแบบสหกรณ์หรือรูปแบบอื่นที่เหมาะสม เพื่อร่วมกันบริหารจัดการที่ดิน รวมทั้งการส่งเสริมการประกอบอาชีพตามศักยภาพของพื้นที่ โดยที่ดินของรัฐทุกประเภทต้องป้องกันไม่ให้มีการบุกรุกเด็ดขาด โดยเฉพาะอย่างยิ่ง

1) พื้นที่ต้นน้ำในเขตชั้นคุณภาพลุ่มน้ำชั้นที่ 1 และ 2 ให้ดำเนินการตามมติคณะรัฐมนตรีเมื่อวันที่ 26 พฤศจิกายน 2561 และพิจารณาหาแนวทางแก้ไขให้เหมาะสม โดยน้อมนำแนวพระราชดำริที่เกี่ยวข้องมาปฏิบัติ เช่น โครงการบ้านเล็กในป่าใหญ่ โครงการหมู่บ้านป่าไม้แผนใหม่ มาพัฒนาและดูแลหมู่บ้านที่อยู่ในพื้นที่ป่า

2) พื้นที่กันชนรอบพื้นที่ป่าอนุรักษ์และพื้นที่ป่าสมบูรณ์ ให้จัดในรูปแบบป่าชุมชน เพื่อป้องกันไม่ให้พื้นที่ป่าสมบูรณ์ ถูกบุกรุก

ทั้งนี้ ที่ดินที่นำมาจัดที่ดินทำกินให้ชุมชนต้องเป็นที่ดินของรัฐที่มีความเหมาะสมและมีศักยภาพในการจัดที่ดินทำกิน ให้ชุมชน จำแนกเป็น 2 ลักษณะ คือ

1. ที่ดินของรัฐที่มีราษฎรครอบครอง
2. พื้นที่ว่างเปล่าไม่มีผู้ครอบครอง และมีศักยภาพในการจัดที่ดิน

โดย สามารถแบ่งประเภทที่ดินของรัฐเป็นพื้นที่เป้าหมายจัดที่ดินทำกินให้ชุมชน ได้ 9 ประเภท ดังนี้

1. ป่าสงวนแห่งชาติ (กรมป่าไม้)
2. ป่าตามพระราชบัญญัติป่าไม้ พ.ศ. 2484 (กรมป่าไม้)
3. ที่ป่าชายเลน (กรมทรัพยากรทางทะเลและชายฝั่ง)
4. ที่ดินในเขตปฏิรูป (สำนักงานการปฏิรูปที่ดินเพื่อเกษตรกรรม)
5. ที่ดินสาธารณประโยชน์ (กรมที่ดิน)
6. ที่ราชพัสดุ (กรมธนารักษ์)
7. ที่ดินสงวนเพื่อกิจการนิคมในนิคมสร้างตนเอง (กรมพัฒนาสังคมและสวัสดิการ)
8. ป่าไม้ถาวร (กรมพัฒนาที่ดิน)
9. ที่นิคมสหกรณ์ (13 นิคม 14 ป่า) (กรมส่งเสริมสหกรณ์)

กลไกขั้นตอนและกระบวนการจัดที่ดินทำกินให้ชุมชน (คทช.)

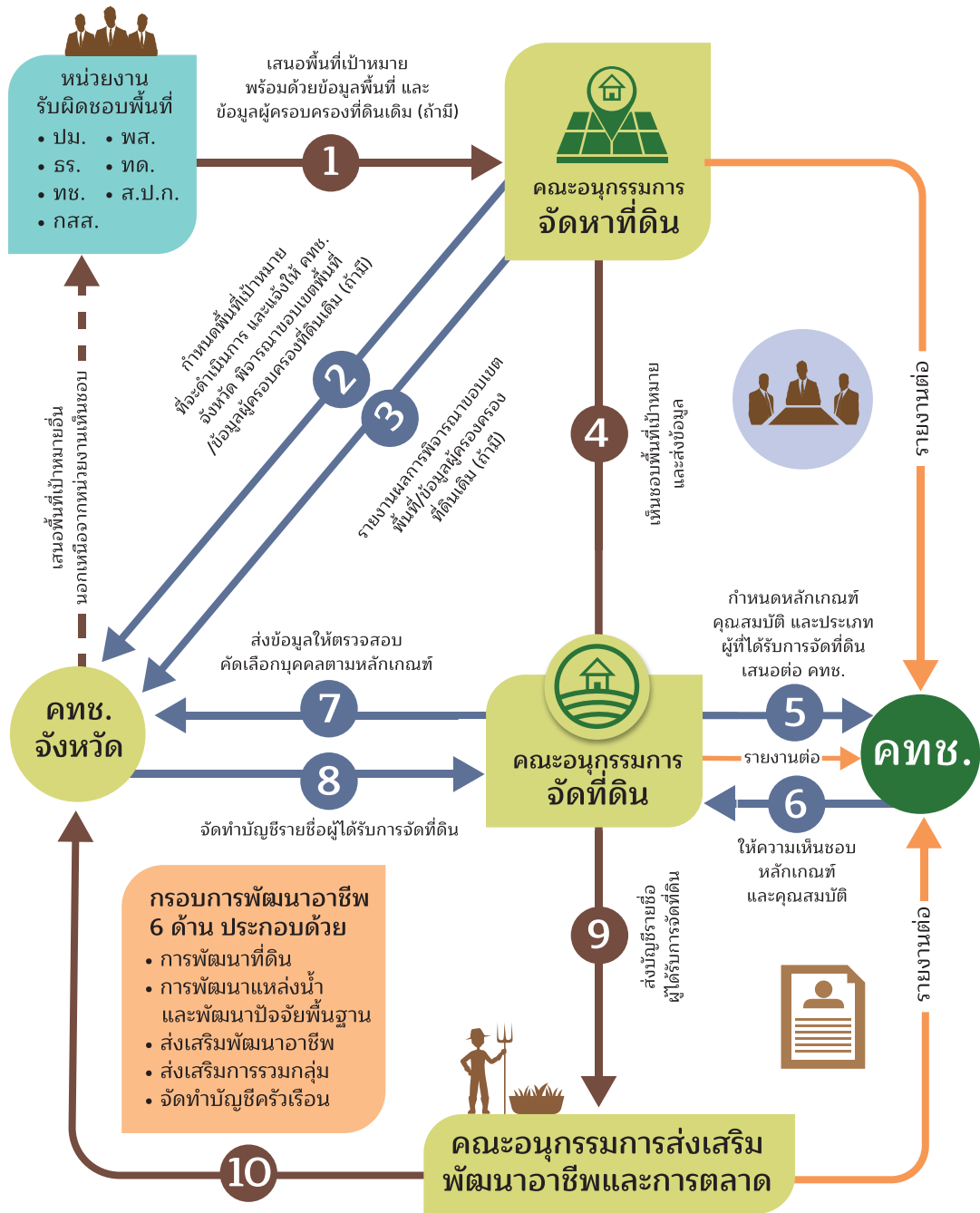

แจ้งหน่วยงานที่เกี่ยวข้อง และคทช. จังหวัด ดำเนินงาน ส่งเสริมและพัฒนาอาชีพ ตามกรอบการดำเนินงาน ที่กำหนด

- หมายเหตุ**
- ปม. หมายถึง กรมป่าไม้
  - ธร. หมายถึง กรมธนารักษ์
  - ทช. หมายถึง กรมทรัพยากรทางทะเลและชายฝั่ง
  - กสส. หมายถึง กรมส่งเสริมสหกรณ์
  - พส. หมายถึง กรมพัฒนาสังคมและสวัสดิการ
  - ทต. หมายถึง กรมที่ดิน
  - ส.ป.ก. หมายถึง สำนักงานการปฏิรูปที่ดินเพื่อเกษตรกรรม

โดยมีผลการดำเนินการจัดที่ดินทำกินให้ชุมชน ปีงบประมาณ พ.ศ. 2558 – 2566 พื้นที่เป้าหมาย จำนวนทั้งสิ้น 1,582 พื้นที่ 71 จังหวัด เนื้อที่ประมาณ 5,888,734 - 3 - 80.31 ไร่ จำนวนราษฎรที่จะได้รับการจัดที่ดินประมาณ 500,000 ราย สรุปผลการดำเนินงาน ดังนี้

พื้นที่เป้าหมาย ประเภทที่ดิน	ผลการดำเนินงาน				
	พื้นที่เป้าหมาย ที่กำหนด เนื้อที่ (ไร่-งาน-ตรว.)	พื้นที่เป้าหมาย หลังการเห็นชอบ เขตเนื้อที่ (ไร่-งาน-ตรว.)	ออกหนังสืออนุญาตแล้ว (ร้อยละ) เนื้อที่ (ไร่-งาน-ตรว.)	จัดคนเข้าใช้ ประโยชน์ในที่ดิน	ส่งเสริมและพัฒนา อาชีพแล้ว (ร้อยละ) เนื้อที่ (ไร่-งาน-ตรว.)
1. ป่าสงวนแห่งชาติ	688 พื้นที่ 4,070,183-0-16.11	688 พื้นที่ 3,780,670-0-13.77	385 พื้นที่ (55.81) 2,428,036-2-13.41	74,164 ราย 92,210 แปลง	141 พื้นที่ (20)
2. ป่าตาม พ.ร.บ. ป่าไม้ 2484	1 พื้นที่ 1,456-0-20	1 พื้นที่ 1,456-0-20	-	-	
3. ป่าไม้ถาวร	2 พื้นที่ 114,757-0-0	2 พื้นที่ 114,757-0-00	-	-	
4. ป่าชายเลน	618 พื้นที่ 26,408-0-94.31	618 พื้นที่ 23,757-2-94.68	71 พื้นที่ (11) 15,050-3-16.20	3,226 ราย 3,307 แปลง	82 พื้นที่ (13)
5. ที่ดินในเขต ปฏิรูปที่ดิน	80 พื้นที่ 85,522-0-16	80 พื้นที่ 78,984-1-74	23 พื้นที่ (29) 21,545-1-34	1,539 ราย 2,175 แปลง	30 พื้นที่ (38)
6. ที่ดินสาธารณ ประโยชน์	137 พื้นที่ 55,426-2-07.99	137 พื้นที่ 55,426-2-07.99	11 พื้นที่ (8) 4,716-0-05	2,463 ราย 3,035 แปลง	19 พื้นที่ (14)
7. ที่ดินราชพัสดุ	11 พื้นที่ 6,904-0-02.90	11 พื้นที่ 6,872-0-15.01	4 พื้นที่ (36) 307-0-66.02	120 ราย 161 แปลง	5 พื้นที่ (45)
8. นิคมสหกรณ์ (13 นิคม 14 ป่าสงวน)	15 พื้นที่ 1,520,300-3-20	15 พื้นที่ 1,516,327-0-69	-	-	
9. ที่ดินสงวนเพื่อกิจการ นิคมในนิคมสร้าง ตนเอง	30 พื้นที่ 7,777-1-03	30 พื้นที่ 7,145-1-93	22 พื้นที่ (73) 4,768-1-61	1,373 ราย 1,533 แปลง	16 พื้นที่ (53)
<b>รวม</b>	<b>1,582 พื้นที่ 5,888,734-3-80.31</b>	<b>1,582 พื้นที่ 5,585,396-1-87.45</b>	<b>516 พื้นที่ (32.55) 2,474,424-0-95.63</b>	<b>82,885 ราย 102,421 แปลง</b>	<b>293 พื้นที่ (19)</b>

ข้อมูล ณ วันที่ 29 กันยายน 2566

ส่งเสริมและพัฒนาอาชีพแล้ว 271 พื้นที่ 65 จังหวัด ภายใต้กรอบการดำเนินงาน 6 ด้าน ประกอบด้วย

1. ด้านการพัฒนาที่ดินและการใช้ประโยชน์ที่ดินบนพื้นฐานข้อมูล Zoning
2. ด้านการพัฒนาแหล่งน้ำและการพัฒนาปัจจัยพื้นฐาน
3. ด้านการส่งเสริมและพัฒนาอาชีพ การจัดทำเมนูอาชีพเชิงบูรณาการ
4. ด้านการส่งเสริมการรวมกลุ่ม
5. ด้านการสนับสนุนเข้าถึงแหล่งทุน
6. ด้านการส่งเสริมและจัดทำบัญชีครัวเรือน

ในปีงบประมาณ พ.ศ. 2566 สดทช. ได้ดำเนินโครงการขับเคลื่อนนโยบายและแก้ไขปัญหาการจัดที่ดินและกระจายการถือครองที่ดิน ประจำปีงบประมาณ พ.ศ. 2566 มีวัตถุประสงค์เพื่อขับเคลื่อนการดำเนินการจัดที่ดินทำกินให้ชุมชน และจัดทำข้อเสนอแนะในการปรับปรุงการดำเนินการ ตามมติคณะรัฐมนตรี เมื่อวันที่ 22 ธันวาคม 2558 การจัดที่ดินทำกินให้ชุมชนตามนโยบายรัฐบาล (คทช.) เสนอต่อคณะกรรมการและหน่วยงานที่เกี่ยวข้อง และจัดทำข้อเสนอแนะในการปรับปรุงการดำเนินงาน โดยดำเนินการลงพื้นที่และจัดประชุม ร่วมกับหน่วยงานที่เกี่ยวข้อง ครอบคลุมพื้นที่ดำเนินการ 6 ประเภทที่ดิน ใน 4 ภูมิภาค จำนวน 10 จังหวัด ประกอบด้วย

ลำดับ	พื้นที่	ประเภทพื้นที่	วันที่
1	ป่าห้วยป่าแดง ป่าห้วยป่าตาล และป่าห้วยไคร้ อำเภอกะเทิง จังหวัดเชียงราย	ป่าสงวนแห่งชาติ	4 พฤศจิกายน 2565
2	แปลงหมายเลขทะเบียนที่ รย. 482 ตำบลหนองสะลอก อำเภอบ้านค่าย จังหวัดระยอง	ราชพัสดุ	1 มีนาคม 2566
3	ป่าคำใหญ่และป่าคำขวาง ตำบลหนองหมื่นถ่าน อำเภอกาบัง จังหวัดร้อยเอ็ด	ป่าสงวนแห่งชาติ	14 มีนาคม 2566
4	พื้นที่ทำเลเลี้ยงสัตว์ยางชุมภูมิตำรวจ หมู่ 8 ตำบลห้วยสำราญ อำเภออุษาคเนย์ จังหวัดศรีสะเกษ	ที่สาธารณประโยชน์	15 มีนาคม 2566
5	บ้านท่าเรือทุ่งเสม็ด หมู่ 4 ตำบลเขาไม้แก้ว อำเภอลิเกา จังหวัดตรัง	ป่าชายเลน	21 มีนาคม 2566
6	นิคมพัฒนาภาคใต้ หมู่ 9 ตำบลนิคมพัฒนา อำเภอมะนัง จังหวัดสตูล	นิคมสร้างตนเอง	22 มีนาคม 2566
7	แปลงบ้านกอก ตำบลปากช่อง อำเภอปากช่อง จังหวัดนครราชสีมา	พื้นที่ปฏิรูปที่ดิน	11 – 12 พฤษภาคม 2566
8	ป่าแม่งัก ป่าแม่เป็น ตำบลแม่เป็น อำเภอแม่เป็น จังหวัดนครสวรรค์	ป่าสงวนแห่งชาติ	15 – 16 พฤษภาคม 2566
9	ป่าสงวนแห่งชาติป่าลำน้ำน่านฝั่งขวา ตำบลน้ำหมัน อำเภอท่าปลา จังหวัดอุตรดิตถ์	ป่าสงวนแห่งชาติ	23 – 24 พฤษภาคม 2566
10	ป่าสงวนแห่งชาติป่าเขากระยาง ตำบลบ้านแยง อำเภอนครไทย จังหวัดพิษณุโลก	ป่าสงวนแห่งชาติ	25 – 26 พฤษภาคม 2566

โดยสามารถสรุปประเด็นปัญหา อุปสรรค และข้อเสนอแนะจากการขับเคลื่อนการจัดที่ดินทำกินให้ชุมชน แบ่งเป็น 6 ด้าน ดังนี้

### 1. ด้านการปรับปรุง กฎหมาย ระเบียบ หลักเกณฑ์ และฐานข้อมูล อาทิ

- การปรับปรุง แก้ไขกฎหมาย ระเบียบ กระบวนการขออนุญาตเข้าทำประโยชน์หรืออยู่อาศัยมีขั้นตอนและรายละเอียด ประกอบจำนวนมากทำให้เกิดความล่าช้าในการดำเนินการ
- ควรเร่งรัดการแก้ไขปัญหาเรื่องแนวเขตที่ดินทับซ้อน และควรมีการจัดระเบียบ หลักเกณฑ์ วิธีการและเงื่อนไข ในการโอน การตกทอดมรดก และแนวทางการเปลี่ยนผู้ถือครองและใช้ประโยชน์ที่ชัดเจนในกรณีผู้ถือครองเดิม เสียชีวิตหรือไม่สามารถเข้าทำประโยชน์ในที่ดินได้
- ควรมีการกำหนดบทลงโทษ ผู้ซื้อขายเปลี่ยนมือ และผู้ไม่เข้าทำประโยชน์ในพื้นที่ที่ได้รับการจัดที่ดินทำกินให้ชุมชน
- ควรมีการวางผังจัดรูปที่ดินในพื้นที่จัดที่ดินทำกินให้ชุมชน คทช. โดยใช้แนวทางของกรมโยธาธิการและผังเมือง
- ควรมีการจัดทำฐานข้อมูลประชาชน และพื้นที่ที่มีการจัดที่ดินทำกิน และกำหนดแนวทางการติดตามและป้องกัน การเปลี่ยนมือ รวมทั้งสนับสนุนงบประมาณสำหรับการดำเนินการดังกล่าวให้หน่วยงานระดับจังหวัดด้วย

### 2. ด้านการสร้างความรู้ความเข้าใจ อาทิ

- ประชาชนขาดความรู้ความเข้าใจ และความเชื่อมั่นในการดำเนินการจัดที่ดินทำกินให้ชุมชนตามนโยบายรัฐบาล ภายใต้คณะกรรมการนโยบายที่ดินแห่งชาติ (คทช.) ควรมีแผนงานสร้างการรับรู้และความเข้าใจการจัดที่ดินทำกิน ให้ชุมชน คทช. ก่อนเข้าไปดำเนินในพื้นที่นั้น ๆ เพื่อให้ประชาชนเกิดความเข้าใจที่ถูกต้อง
- สคทช. ควรมีกิจกรรมประชาสัมพันธ์สร้างการรับรู้ให้ประชาชนเกี่ยวกับนโยบายการจัดที่ดินทำกินให้ชุมชน และบทบาทหน้าที่ของคณะกรรมการนโยบายที่ดินแห่งชาติ

### 3. ด้านการส่งเสริมพัฒนาอาชีพและการตลาด อาทิ

- ประชาชนที่ได้รับการจัดที่ดินอยู่ห่างไกลกัน และส่วนใหญ่มีแนวทางการประกอบอาชีพอยู่แล้ว ทำให้ไม่ได้รับความร่วมมือในการเข้าไปส่งเสริมพัฒนาอาชีพและการตลาดเท่าที่ควร
- พื้นที่ที่จัดที่ดินให้ชุมชนบางพื้นที่ไม่เหมาะสมกับการส่งเสริมด้านการเกษตร และปศุสัตว์ ควรมีการส่งเสริมพัฒนาอาชีพและการตลาดที่เหมาะสมกับบริบทของพื้นที่

### 4. ด้านความต้องการงบประมาณบูรณาการ อาทิ

- ควรดำเนินการจัดทำงบประมาณแบบบูรณาการด้านที่ดินและทรัพยากรดิน เพื่อให้เกิดการขับเคลื่อนกระบวนการบริหารจัดการที่ดินได้อย่างเป็นเอกภาพ
- ควรจัดทำงบประมาณสำหรับพัฒนาระบบสาธารณูปโภคและโครงสร้างพื้นฐาน

## 5. ด้านสาธารณูปโภคและโครงสร้างพื้นฐาน อาทิ

- ควรเร่งพัฒนาทั่วโลกให้ได้มาซึ่งระบบสาธารณูปโภคและโครงสร้างพื้นฐานในพื้นที่ที่ได้รับการจัดที่ดินทำกินให้ชุมชน เช่น ถนน สระน้ำ บ่อบาดาล ไฟฟ้า และน้ำประปา ให้ทั่วถึงทุกพื้นที่ เนื่องจากประชาชนที่ได้รับการจัดที่ดินอยู่ห่างไกลกัน
- ประชาชนที่ได้รับการจัดที่ดินในหลายพื้นที่ยังใช้ทะเบียนบ้านชั่วคราวทำให้ไม่สามารถดำเนินการขอมิเตอร์ไฟฟ้าได้ (ใช้ไฟฟ้าชั่วคราว)
- พื้นที่ที่จัดที่ดินทำกินให้ชุมชนหลายพื้นที่ไม่มีพื้นที่ส่วนกลางเพื่อรองรับการพัฒนาระบบสาธารณูปโภคและโครงสร้างพื้นฐาน รวมถึงพื้นที่สำหรับใช้ดำเนินกิจกรรมของกลุ่ม/ชุมชน

## 6. ด้านอื่น ๆ อาทิ

- ควรมีหน่วยงานคณะกรรมการนโยบายที่ดินในระดับพื้นที่ เพื่อความรวดเร็วในการติดต่อประสานงาน
- เพิ่มบทบาทองค์กรปกครองส่วนท้องถิ่น และผู้แทนภาคประชาชน เช่น ประธานกรรมการอำนวยการอาสาสมัครพิทักษ์ทรัพยากรธรรมชาติและสิ่งแวดล้อมหมู่บ้าน ให้มีส่วนร่วมในการดำเนินการจัดที่ดินทำกินให้ชุมชน
- ควรพัฒนาพื้นที่ต้นแบบของการจัดที่ดินทำกินให้ชุมชน เพื่อให้เป็นตัวอย่างให้พื้นที่อื่นสามารถนำไปประยุกต์ใช้ในการพัฒนาพื้นที่

จากประเด็นปัญหา อุปสรรค และข้อเสนอแนะจากการขับเคลื่อนการจัดที่ดินทำกินให้ชุมชนดังกล่าว สดทช. ได้ดำเนินการหารือ และแลกเปลี่ยนร่วมกับหน่วยงานที่เกี่ยวข้องทั้งภาครัฐ และภาคเอกชน เพื่อนำไปปรับปรุงแนวทางการจัดที่ดินทำกินให้ชุมชนให้มีประสิทธิภาพยิ่งขึ้น

#### 4. การตรา แก้ไข ปรับปรุง หรือยกเลิกกฎหมายที่เกี่ยวข้องกับการบริหารจัดการที่ดินและทรัพยากรดิน

เพื่อให้เกิดการบูรณาการด้านกฎหมายที่เกี่ยวข้องกับการบริหารจัดการและทรัพยากรดิน สดทช. ในฐานะอนุกรรมการและเลขานุการคณะกรรมการกลั่นกรองกฎหมายการบริหารจัดการที่ดินและทรัพยากรดิน พิจารณา และเสนอความเห็นให้มีการตรา แก้ไข ปรับปรุง หรือยกเลิกกฎหมายและมติคณะรัฐมนตรีที่เกี่ยวข้องกับการบริหารจัดการที่ดินและทรัพยากรดิน เพื่อให้มีกฎหมายที่สำคัญและจำเป็นในการบังคับใช้กับประชาชน แก้ไขปัญหากรณีหน้าที่และอำนาจของคณะกรรมการตามกฎหมายอื่นหรือหน่วยงานของรัฐที่เกี่ยวข้องกับการบริหารจัดการที่ดินและทรัพยากรดินซ้ำซ้อนหรือขัดแย้งกัน

โดยที่ผ่านมามีกฎหมายและมติคณะรัฐมนตรีที่คณะกรรมการนโยบายที่ดินแห่งชาติ พิจารณาให้ความเห็นชอบแล้วจำนวน 3 เรื่อง ดังนี้

1) ร่างกฎกระทรวงเพิกถอนป่าสงวนแห่งชาติป่าคลองหัวเหี้ยวและป่าคลองเกาะสุย (บางส่วน) ในท้องที่ตำบลบางรื่นและตำบลเขาหินเวศน์ อำเภอเมืองระนอง จังหวัดระนอง พ.ศ. .... (มติคณะรัฐมนตรี เมื่อวันที่ 14 มีนาคม 2566)

2) การพิจารณาแนวทางการปฏิบัติตามมติคณะรัฐมนตรี เมื่อวันที่ 13 กุมภาพันธ์ 2533 กรณีพื้นที่ที่กั้นออกจากป่าสงวนแห่งชาติ เขตอุทยานแห่งชาติ และเขตรักษาพันธุ์สัตว์ป่า หรือเขตที่เพิกถอนให้เป็นพื้นที่ที่ได้จำแนกออกจากป่าไม้ถาวร (มติคณะรัฐมนตรี เมื่อวันที่ 14 มีนาคม 2566)

3) การพิจารณาแนวทางการแก้ไขปัญหา กรณี พื้นที่ป่าสงวนแห่งชาติป่าพระแท่นดงรังทับซ้อนกับวัดพระแท่นดงรังวรวิหาร (มติคณะรัฐมนตรี เมื่อวันที่ 21 มีนาคม 2566)



ขั้นตอนการนำเสนอเรื่องให้คณะกรรมการกลั่นกรองกฎหมาย  
การบริหารจัดการที่ดินและทรัพยากรดินพิจารณา

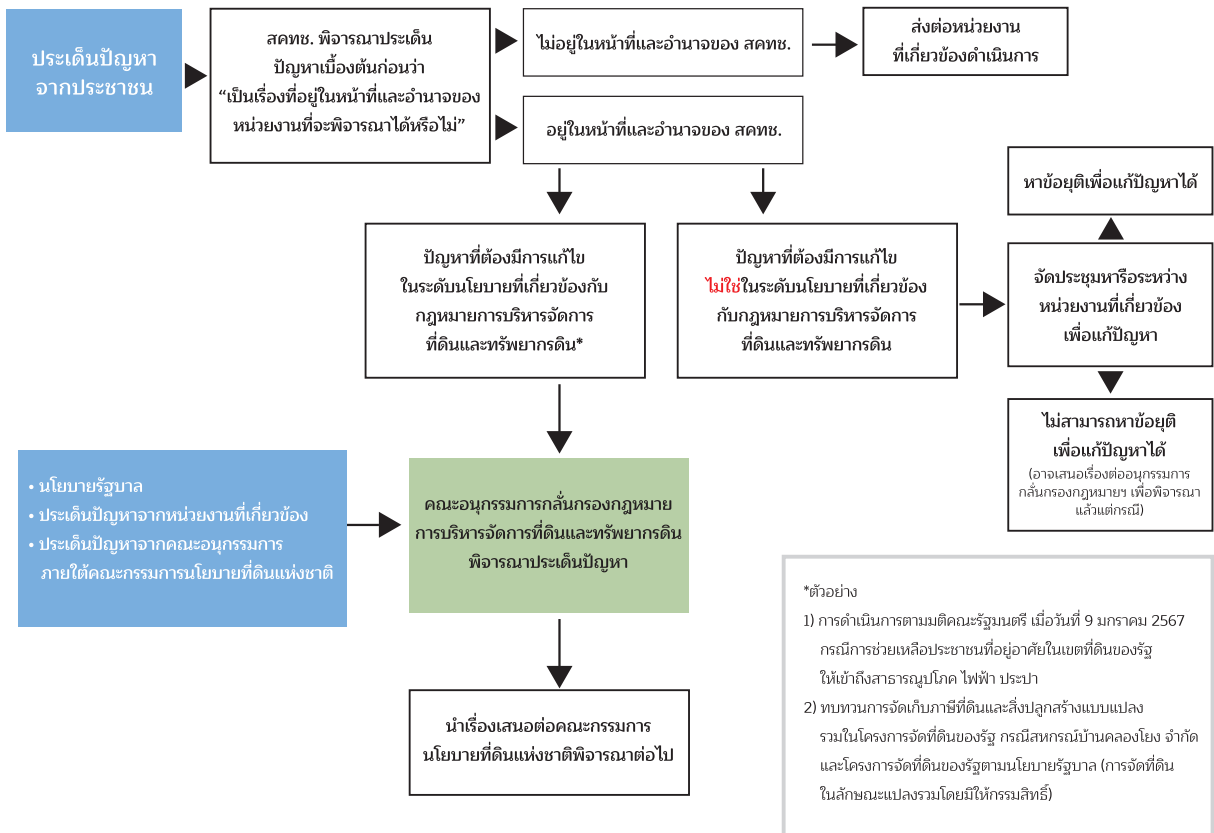

กรณีศึกษาการแก้ไขปัญหาข้อพิพาท กรณีป่าสงวนแห่งชาติป่าพระแท่นดงรัง ในพื้นที่ตำบลพระแท่น อำเภอท่ามะกา จังหวัดกาญจนบุรี ทับซ้อนกับวัดพระแท่นดงรังวรวิหาร

1) เมื่อวันที่ 23 - 25 พฤศจิกายน 2565 สคทช. ได้ ดำเนินการลงพื้นที่ตรวจสอบข้อเท็จจริง และเสนอแนะแนวทางแก้ไข ปัญหาข้อพิพาทกรณีป่าสงวนแห่งชาติป่าพระแท่นดงรัง ในพื้นที่ตำบลพระแท่น อำเภอท่ามะกา จังหวัดกาญจนบุรี ทับซ้อนกับวัดพระแท่นดงรังวรวิหาร โดยได้ร่วมประชุมหารือกับหน่วยงานราชการต่าง ๆ ได้แก่

- สำนักจัดการทรัพยากรป่าไม้ที่ 10 (จังหวัดราชบุรี) กรมป่าไม้
- สำนักบริหารพื้นที่อนุรักษ์ที่ 3 (บ้านโป่ง) กรมอุทยานแห่งชาติ
- สำนักงานที่ดินจังหวัดกาญจนบุรี สาขาท่ามะกา
- สำนักงานพระพุทธศาสนาจังหวัดกาญจนบุรี
- สำนักศิลปากรที่ 2 สุพรรณบุรี

และประชุมหารือร่วมกับทางวัดพระแท่นดงรังวรวิหาร โดยได้ข้อยุติและเห็นชอบกับแนวทางแก้ไขปัญหา

2) เมื่อวันที่ 23 ธันวาคม 2565 คณะทำงานศึกษาการตรา แก้ไข ปรับปรุง หรือยกเลิกกฎหมายที่เกี่ยวกับการบริหารจัดการที่ดินและทรัพยากรดิน ได้มีการจัดประชุม ครั้งที่ 4/2565 โดยที่ประชุมได้มีมติ “เห็นชอบกับแนวทางการแก้ไขปัญหา กรณีป่าสงวนแห่งชาติป่าพระแท่นดงรังในพื้นที่ตำบลพระแท่น อำเภอท่ามะกา จังหวัดกาญจนบุรี ทับซ้อนกับวัดพระแท่นดงรังวรวิหาร” ดังนี้

(1) เสนอให้กรมป่าไม้ กระทรวงทรัพยากรธรรมชาติและสิ่งแวดล้อม เพิกถอนป่าสงวนแห่งชาติป่าพระแท่นดงรังบางส่วน บริเวณที่ตั้งของวัดพระแท่นดงรังฯ โบสถ์ เขากวายพระเพลิง รวมถึงบริเวณที่โรงเรียนขอใช้พื้นที่จากวัดพระแท่นดงรังฯ จัดตั้งโรงเรียน เนื้อที่ประมาณ 193 ไร่ โดยให้ระบุหมายเหตุแนบท้ายกฎกระทรวงเพิกถอนป่าสงวนแห่งชาติให้มีข้อความไปถึงว่า เพิกถอนป่าสงวนแห่งชาติดังกล่าว เพื่อให้เป็นอาณาเขตของวัดพระแท่นดงรังฯ และเป็นที่ดินธรณีสงฆ์



(2) ทั้งนี้ หากภายภาคหน้า วัดพระแท่นดงรังฯ มีเอกสารหรือพยานหลักฐานเพิ่มเติมที่จะขออนุญาตออกเอกสารสิทธิตามประมวลกฎหมายที่ดินในบริเวณนอกเหนือจากพื้นที่ 193 ไร่ ก็สามารถนำมาใช้เป็นพยานหลักฐานเพื่อยื่นขออนุญาตออกเอกสารสิทธิในที่ดินได้ต่อไป

3) เมื่อวันที่ 9 มกราคม 2566 คณะอนุกรรมการกลั่นกรองกฎหมายการบริหารจัดการที่ดินและทรัพยากรดิน ได้มีการจัดประชุม ครั้งที่ 1/2566 โดยมีมติ “เห็นชอบกับแนวทางการแก้ไขปัญหา กรณีป่าสงวนแห่งชาติป่าพระแท่นดงรังฯ ในพื้นที่ตำบลพระแท่น อำเภอลำทะเมนชัย จังหวัดกาญจนบุรี ทับซ้อนกับวัดพระแท่นดงรังวรวิหาร” โดยให้กรมป่าไม้เพิกถอนป่าสงวนแห่งชาติป่าพระแท่นดงรังฯ บางส่วน เนื้อที่ประมาณ 193 ไร่ เพื่อให้เป็นอาณาเขตของวัดพระแท่นดงรังฯ และเป็นที่ยุติกรณีพิพาท และมอบหมายให้กระทรวงทรัพยากรธรรมชาติและสิ่งแวดล้อม โดยกรมป่าไม้พิจารณาดำเนินการต่อไป

ทั้งนี้ หากภายภาคหน้า วัดพระแท่นดงรังฯ มีเอกสารหรือพยานหลักฐานเพิ่มเติมที่จะขออนุญาตออกเอกสารสิทธิตามประมวลกฎหมายที่ดิน ก็สามารถนำมาใช้เป็นพยานหลักฐานเพื่อยื่นขออนุญาตออกเอกสารสิทธิในที่ดินได้ต่อไป

4) เมื่อวันที่ 16 มกราคม 2566 คณะกรรมการนโยบายที่ดินแห่งชาติ ได้มีการจัดประชุม ครั้งที่ 1/2566 โดยมีมติ “เห็นชอบการแก้ไขปัญหาข้อพิพาท กรณีป่าสงวนแห่งชาติป่าพระแท่นดงรังฯ ในพื้นที่ตำบลพระแท่น อำเภอลำทะเมนชัย จังหวัดกาญจนบุรี ทับซ้อนกับวัดพระแท่นดงรังวรวิหาร” โดยให้กรมป่าไม้เพิกถอนป่าสงวนแห่งชาติป่าพระแท่นดงรังฯ บางส่วน เนื้อที่ประมาณ 193 ไร่ เพื่อให้เป็นอาณาเขตของวัดพระแท่นดงรังฯ และเป็นที่ยุติกรณีพิพาท และมอบหมายให้กระทรวงทรัพยากรธรรมชาติและสิ่งแวดล้อม โดยกรมป่าไม้พิจารณาดำเนินการต่อไป

ทั้งนี้ หากภายภาคหน้า วัดพระแท่นดงรังฯ มีเอกสารหรือพยานหลักฐานเพิ่มเติมที่จะขออนุญาตออกเอกสารสิทธิตามประมวลกฎหมายที่ดิน ก็สามารถนำมาใช้เป็นพยานหลักฐานเพื่อยื่นขออนุญาตออกเอกสารสิทธิในที่ดินได้ต่อไป

5) เมื่อวันที่ 12 พฤษภาคม 2566 คณะอนุกรรมการพิสูจน์สิทธิในที่ดินของรัฐจังหวัดกาญจนบุรี (คพร.จังหวัดกาญจนบุรี) ได้จัดประชุม ครั้งที่ 3/2566 โดยมีมติที่ประชุม คือ นำเชื่อว่า วัดพระแท่นดงรังฯ ครอบครองทำประโยชน์มาก่อนการเป็นที่ดินของรัฐ เนื้อที่ประมาณ 193 ไร่ (พื้นที่ตามที่ คทช. มีมติให้เพิกถอนออกจากป่าสงวนแห่งชาติป่าพระแท่นดงรังฯ) ตามมาตรการ คทช. เรื่อง การพิสูจน์สิทธิฯ ข้อ 1.1 และมอบให้สำนักงานพระพุทธศาสนาจังหวัดกาญจนบุรี ประสานสำนักงานที่ดินจังหวัดกาญจนบุรี สาขาท่ามะกา กรณีการยื่นคำขอออกโฉนดที่ดินของวัดพระแท่นดงรังฯ ต่อไป

ทั้งนี้ หากภายภาคหน้าวัดพระแท่นดงรังฯ มีเอกสารหรือพยานหลักฐานเพิ่มเติมที่จะออกเอกสารสิทธิตามประมวลกฎหมายที่ดินนอกเหนือจากพื้นที่ 193 ไร่ ดังกล่าวข้างต้น ก็สามารถนำมาใช้เป็นพยานหลักฐานเพื่อยื่นขอเอกสารสิทธิในที่ดินต่อไปได้

6) ปัจจุบันอยู่ระหว่างกรมป่าไม้ดำเนินการออกกฎกระทรวงเพิกถอนป่าสงวนแห่งชาติดังกล่าว และอยู่ระหว่างสำนักงานที่ดินจังหวัดกาญจนบุรี สาขาท่ามะกา ดำเนินการออกโฉนดที่ดินให้แก่วัดพระแท่นดงรังวรวิหาร

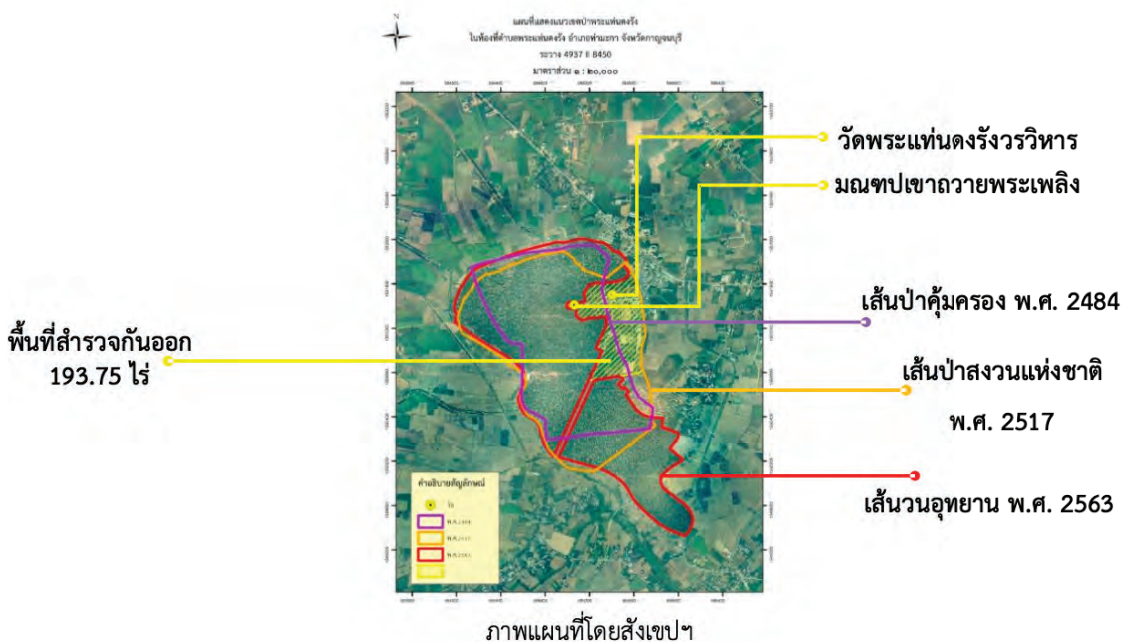

## 5. การเสนอความเห็นประกอบการพิจารณาของคณะรัฐมนตรี

สทช. ได้ดำเนินการ รวบรวม สรุปข้อมูล และประเมินผลการดำเนินการตามนโยบายและแผนการบริหารจัดการที่ดิน และทรัพยากรดินของประเทศ ให้เป็นไปตามยุทธศาสตร์ภายใต้ นโยบายและแผน รวมถึงเสนอความเห็น เพื่อประกอบการพิจารณาของคณะรัฐมนตรี โดยในปีงบประมาณ พ.ศ. 2566 ได้เสนอความเห็นเพื่อประกอบการพิจารณาของคณะรัฐมนตรี จำนวน 23 เรื่อง แบ่งเป็น 2 ด้าน ดังนี้

### 1) การเสนอความเห็นฯ ในด้านการบริหารจัดการที่ดินและทรัพยากรดิน จำนวน 12 เรื่อง ดังนี้

ลำดับ	เรื่อง
1	ขอผ่อนผันการเข้าทำประโยชน์ในพื้นที่ป่าไม้ เพื่อการดำเนินโครงการหลวง จำนวน 39 โครงการ
2	การจำแนกประเภทที่ดินจังหวัดนครพนม (ขอเปลี่ยนแปลงมติคณะรัฐมนตรีเดิมเฉพาะแห่ง)
3	การทบทวนมติคณะรัฐมนตรีที่เกี่ยวข้องกับพื้นที่ชุ่มน้ำ
4	ขออนุมัติดำเนินโครงการอ่างเก็บน้ำกิ จังหวัดน่าน
5	(ร่าง) แผนแม่บทการบริหารจัดการแร่ ฉบับที่ 2 (พ.ศ. 2566 – 2570)
6	ขอความเห็นชอบให้กรมป่าไม้ส่งมอบพื้นที่ป่าสงวนแห่งชาติเสื่อมโทรม “ป่าสวนเมียง” เนื้อที่ประมาณ 361 ไร่ ให้สำนักงานการปฏิรูปที่ดินเพื่อเกษตรกรรม นำไปดำเนินการตามกฎหมายปฏิรูปที่ดินเพื่อเกษตรกรรม
7	ขออนุมัติดำเนินโครงการอ่างเก็บน้ำแม่ตาช้าง จังหวัดเชียงราย
8	ขออนุมัติจ่ายเงินค่าชดเชยพิเศษแทนการจัดสรรที่ดินแปลงอพยพเป็นกรณีพิเศษให้แก่ราษฎรที่ได้รับผลกระทบจากการก่อสร้างโครงการฝายราษีไศลในเขตท้องที่จังหวัดสุรินทร์
9	ขอทบทวนมติคณะรัฐมนตรีเมื่อวันที่ 29 มกราคม 2556 เรื่อง การดำเนินการโครงการใด ๆ ของหน่วยงานของรัฐที่มีความจำเป็นจะต้องเข้าใช้ประโยชน์ในพื้นที่ป่า กรณีพื้นที่ป่าชายเลน
10	การนำที่ดินอันเป็นสาธารณสมบัติของแผ่นดินสำหรับใช้เพื่อประโยชน์ของแผ่นดิน โดยเฉพาะมาใช้ในโครงการจัดรูปที่ดินเพื่อพัฒนาพื้นที่จังหวัดพิษณุโลกบริเวณหนองตาเทียม ตำบลอรุญญิก อำเภอเมืองพิษณุโลก จังหวัดพิษณุโลก
11	การขอจัดตั้งหมู่บ้านใหม่ บ้านห้วยขาบใหม่ หมู่ที่ 8 ตำบลลงพญา อำเภอบ่อเกลือ จังหวัดน่าน โดยขอยกเว้นหลักเกณฑ์ตามมติคณะรัฐมนตรี เมื่อวันที่ 14 พฤษภาคม 2539
12	ขอยกเว้นมติคณะรัฐมนตรีเพื่อดำเนินการจัดที่ดิน เพื่อการอยู่อาศัยให้ชุมชนในพื้นที่ป่าชายเลนประจำปีงบประมาณ พ.ศ. 2565

2) การเสนอความเห็นฯ ในด้านอื่น ๆ ที่เกี่ยวข้อง จำนวน 11 เรื่อง ดังนี้

ลำดับ	เรื่อง
1	หลักสูตรการพัฒนาจริยธรรมสำหรับเจ้าหน้าที่รัฐ
2	การปรับบทบาทภารกิจ หน้าที่และอำนาจของศูนย์ปฏิบัติการต่อต้านการทุจริต และข้อเสนอแนะ เพื่อเพิ่มประสิทธิภาพการป้องกันและปราบปรามการทุจริตของศูนย์ปฏิบัติการต่อต้านการทุจริต
3	ข้อเสนอเชิงหลักการเกี่ยวกับร่างกฎหมายว่าด้วยการป้องกันและบรรเทาปัญหาการเปลี่ยนแปลง สภาพภูมิอากาศ (Climate Change)
4	การเข้าร่วมกลุ่ม High Ambition Coalition (HAC) for Nature and People
5	การดำเนินการตามข้อสังเกต (Concluding Observations) ของคณะกรรมการสหประชาชาติ ว่าด้วยการจัดการเลือกปฏิบัติทางเชื้อชาติ ต่อรายงานประเทศ ฉบับที่ 4 – 8 ของประเทศไทย
6	รายงานผลการตรวจสอบและประเมินผลภาคราชการ ประจำปีงบประมาณ พ.ศ. 2565 และรายงานผลการประเมินตนเองของคณะกรรมการตรวจสอบและประเมินผลภาคราชการ ประจำปีงบประมาณ พ.ศ. 2565
7	แนวทางวิธีการทางอิเล็กทรอนิกส์ตามพระราชบัญญัติการปฏิบัติราชการทางอิเล็กทรอนิกส์ พ.ศ. 2565
8	ร่างพระราชบัญญัติการอำนวยความสะดวกในการพิจารณาอนุญาตและการให้บริการ แก่ประชาชน พ.ศ. ....
9	รายงานตามพระราชบัญญัติประกอบรัฐธรรมนูญว่าด้วยคณะกรรมการสิทธิมนุษยชนแห่งชาติ พ.ศ. 2560
10	มติสมัชชาสุขภาพแห่งชาติ ครั้งที่ 15 พ.ศ. 2565
11	แผนปฏิบัติการระดับชาติว่าด้วยธุรกิจกับสิทธิมนุษยชน ระยะที่ 2 (พ.ศ. 2566 - 2570)



**6. การรายงานผลการดำเนินงานและประเมินผลการปฏิบัติงานของ คทช.**

เพื่อสร้างการรับรู้ และความเข้าใจในผลการดำเนินงานที่สำคัญของคณะกรรมการนโยบายที่ดินแห่งชาติ (คทช.) จึงได้กำหนดให้มีการทำรายงานผลการดำเนินงานและประเมินผลการปฏิบัติงานของคณะกรรมการนโยบายที่ดินแห่งชาติ ให้คณะรัฐมนตรี และรัฐสภาทราบและนำไปเผยแพร่ต่อสาธารณชนต่อไป ปัจจุบัน รายงานผลการดำเนินงานและประเมินผลการปฏิบัติงานของคณะกรรมการนโยบายที่ดินแห่งชาติ ประจำปีงบประมาณ พ.ศ. 2564 ผ่านความเห็นชอบคณะกรรมการกำกับ ติดตาม และ ประเมินผล ครั้งที่ 1/2566 เมื่อวันที่ 14 มีนาคม 2566 และผ่านความเห็นชอบคณะกรรมการนโยบายที่ดินแห่งชาติ ครั้งที่ 3/2566 เมื่อวันที่ 31 ตุลาคม 2566 แล้ว



# ส่วนที่ 3

## การเพิ่มประสิทธิภาพในการดำเนินงาน

### การพัฒนากลไกและเครื่องมือเพื่อเร่งเสริมประสิทธิภาพ

#### การบริหารจัดการที่ดินและทรัพยากรดิน

- ดัชนีชี้วัดด้านที่ดินและทรัพยากรดิน เพื่อการพัฒนาที่ยั่งยืน
- การพัฒนาตัวชี้วัดความสุขชุมชนมวลรวม (Gross Community Happiness, GCH)
- การเชื่อมโยงเครือข่ายข้อมูลที่ดินและทรัพยากรดินของประเทศ
- การจัดทำข้อมูลเพื่อติดตามการใช้ประโยชน์ในพื้นที่จัดที่ดินทำกินให้ชุมชน (คทช.)
- การเพิ่มประสิทธิภาพการติดตามและประเมินผลการดำเนินงานภายใต้ภารกิจงานของคณะกรรมการนโยบายที่ดินแห่งชาติ
- การดำเนินงานเพื่อแก้ไขข้อร้องเรียน ร้องทุกข์ และปัญหาที่เกี่ยวข้องกับการจัดที่ดินและทรัพยากรดิน
- ความร่วมมือ “การส่งเสริมและพัฒนางานวิจัย นวัตกรรมและนวัตกรรมการบริหารจัดการที่ดินและทรัพยากรดิน” ระหว่าง สำนักงานคณะกรรมการนโยบายที่ดินแห่งชาติ และสำนักงานการวิจัยแห่งชาติ

#### การส่งเสริม ประสาน และบูรณาการบริหารจัดการที่ดินและทรัพยากรดินอย่างเป็นเอกภาพ

- ความร่วมมือ ภายใต้โครงการ Climate, Coastal and Marine Biodiversity (CCMB)
- โครงการป่าไม้เพื่อชีวิต – การอนุรักษ์ภูมิทัศน์ป่าเขตร้อนที่เชื่อมต่อของประเทศไทย (Forests for life - Intact Tropical Forest Landscape Conservation in Thailand)
- การสร้างเครือข่ายความร่วมมือในประเทศเพื่อยกระดับการบริหารจัดการที่ดินและทรัพยากรดิน

### **การพัฒนาสมรรถนะองค์กรเพื่อก้าวสู่การเป็นองค์กรที่มีสมรรถนะสูงและเป็นที่เชื่อมั่น ของประชาชน**

- การพัฒนากระบวนการทำงานสู่ความเป็นสำนักงานอัจฉริยะ (ONLB Smart Office)
- การส่งเสริมและพัฒนาศักยภาพบุคลากร
- การเผยแพร่องค์ความรู้
- การตรวจสอบภายใน
- การส่งเสริมคุณธรรม จริยธรรม และการป้องกันการทุจริตและประพฤติมิชอบ

### **ประมวลภาพกิจกรรม สคทช.**

- กิจกรรมเฉลิมพระเกียรติฯ
- โครงการ/กิจกรรมวันสำคัญ และกิจกรรมเพื่อสังคม

สำนักงานคณะกรรมการนโยบายที่ดินแห่งชาติ (สคทช.) ให้ความสำคัญกับการขับเคลื่อนองค์กรเพื่อความยั่งยืน 4 ด้าน ประกอบด้วย

1. การพัฒนากลไกและเครื่องมือเพื่อเร่งเสริมประสิทธิภาพการบริหารจัดการที่ดินและทรัพยากรดิน
2. การส่งเสริม ประสาน และบูรณาการบริหารจัดการที่ดินและทรัพยากรดินอย่างเป็นเอกภาพ
3. การพัฒนาสมรรถนะองค์กรเพื่อก้าวสู่การเป็นองค์กรที่มีสมรรถนะสูง และเป็นที่ยอมรับของประชาชน
4. การดำเนินกิจกรรมเพื่อสังคมและสิ่งแวดล้อม

โดยในปีงบประมาณ พ.ศ. 2566 ได้มีการดำเนินการขับเคลื่อนในรูปแบบโครงการ และกิจกรรมต่าง ๆ โดยมุ่งหวังให้ สคทช. เป็นองค์กรที่มีศักยภาพผลการดำเนินงานที่สูง เพื่อประโยชน์ต่อการบริหารจัดการที่ดินและทรัพยากรดินของประเทศอย่างยั่งยืน ดังนี้

## การพัฒนากลไกและเครื่องมือเพื่อเร่งเสริมประสิทธิภาพการบริหารจัดการที่ดินและทรัพยากรดิน

สคทช. ได้เล็งเห็นความสำคัญของการพัฒนากลไกและเครื่องมือ เพื่อเร่งเสริมประสิทธิภาพการบริหารจัดการที่ดินและทรัพยากรดิน ให้มีความแม่นยำ ถูกต้อง ทันสมัย สามารถบริหารจัดการที่ดินและทรัพยากรดินของประเทศได้อย่างมีประสิทธิภาพ โดยในปีงบประมาณ พ.ศ. 2566 มีผลการดำเนินงาน ดังนี้

### 1. ดัชนีชี้วัดด้านที่ดินและทรัพยากรดิน เพื่อการพัฒนาที่ยั่งยืน

เพื่อเป็นเครื่องมือที่สำคัญในการติดตาม ตรวจสอบ ประเมินสถานการณ์ และแนวโน้มความยั่งยืนด้านที่ดินและทรัพยากรดิน ให้มีกรอบและทิศทางที่ชัดเจนในการพัฒนาที่ยั่งยืนด้านที่ดินและทรัพยากรดินของประเทศให้มีประสิทธิภาพและเกิดประโยชน์สูงสุด สคทช. จึงได้กำหนดดัชนีชี้วัดด้านที่ดินและทรัพยากรดิน (Land Soil Sustainability Index : LSSI) โดยมีขั้นตอนการดำเนินงานทั้งหมด 16 ขั้นตอน โดยสามารถสรุปเป็น 3 ขั้นตอนหลักได้ ดังนี้

- 1) ทบทวนแผน 3 ระดับ และตัวชี้วัดที่เกี่ยวข้อง ทั้งภายในประเทศและต่างประเทศ
- 2) ยกร่างตัวชี้วัดที่ครอบคลุมความยั่งยืนในมิติการใช้ประโยชน์ที่ดินและมิติทรัพยากรดิน
- 3) รับฟังความคิดเห็นต่อ (ร่าง) ตัวชี้วัด น้ำหนัก ค่าเป้าหมาย และรายการข้อมูลภายใต้ตัวชี้วัด

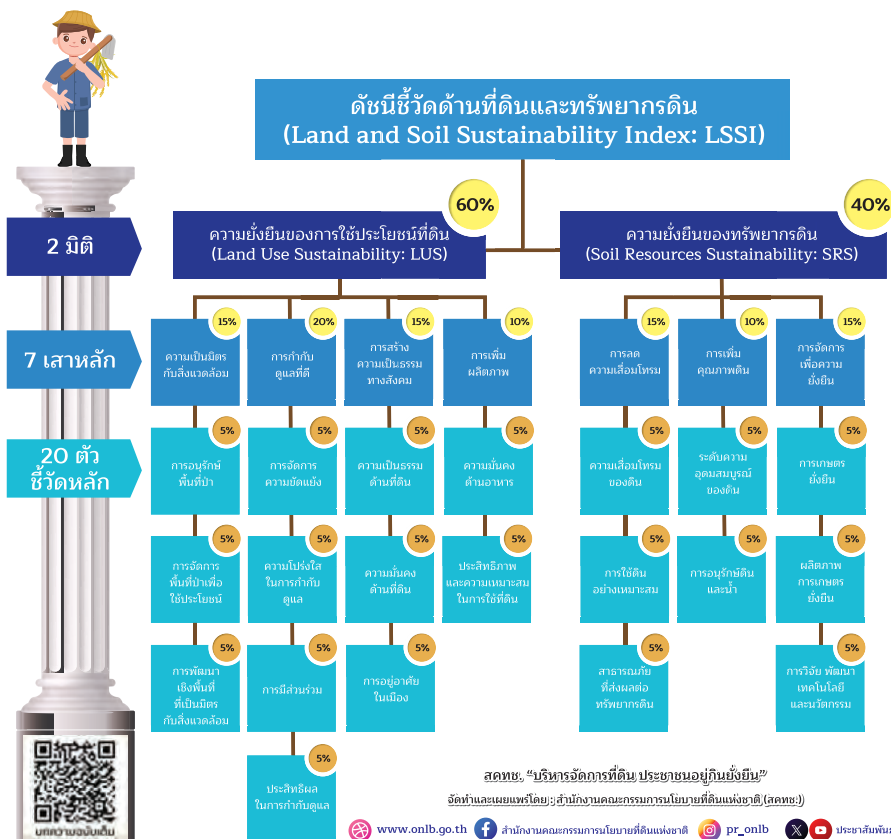

## 2. การพัฒนาตัวชี้วัดความสุขชุมชนมวลรวม (Gross Community Happiness, GCH)

เพื่อให้เกิดประโยชน์และประสิทธิภาพสูงสุดแก่ประชาชน ที่จะได้รับการจัดที่ดินทำกินในที่ดินของรัฐ ตามหลักการของ คณะกรรมการนโยบายที่ดินแห่งชาติ สคทช. จึงได้พัฒนาเครื่องมือประเมินผลการปฏิบัติงานของ คทช. ในรูปแบบของตัวชี้วัดความสุขชุมชนมวลรวม (Gross Community Happiness, GCH) เพื่อเป็นเครื่องมือในการวัดผลสัมฤทธิ์ของการดำเนินนโยบายการจัดที่ดินทำกินให้ชุมชน และให้เป็นส่วนหนึ่งของความสุขมวลรวมประชาชาติ (Gross National Happiness, GNH) ซึ่งเป็นมิติใหม่ของการพัฒนา ที่มุ่งเน้นความอยู่เย็นเป็นสุขทางสังคมอันสืบเนื่องมาจากการมีที่ดินทำกินที่มีกฎหมายรองรับ และเป็นพื้นฐานสำคัญของการฟื้นฟูคุณภาพชีวิตของประชาชนให้อยู่ดี มีสุข รวมทั้งยังสอดคล้องกับเป้าหมายการพัฒนาที่ยั่งยืน (SDGs) ตัวชี้วัดความสุขชุมชนมวลรวม (GCH) ที่พัฒนาขึ้นนี้ ยังสามารถใช้เป็นตัวชี้วัดความสำเร็จของการพัฒนาในเชิงคุณภาพ ภายใต้แนวคิดการพัฒนาประเทศที่ให้ความสำคัญกับการเติบโตแบบของครวม มากกว่าการให้ความสำคัญกับการเติบโตทางเศรษฐกิจเพียงด้านเดียว โดยความสุขชุมชนมวลรวม (GCH) ภายใต้นโยบายการจัดที่ดินทำกินให้ชุมชน กำหนดตัวแปรที่ใช้ในการวัดความสุขชุมชนมวลรวมไว้ 5 ด้าน ได้แก่ (1) ความมั่นคงในที่ดินทำกิน/ที่อยู่อาศัย (2) การใช้ชีวิตตามหลักเศรษฐกิจพอเพียง (3) สภาพแวดล้อมของชุมชน (สาธารณสุขปลอดภัยพื้นฐานของชุมชนในพื้นที่ คทช.) (4) การพัฒนาอาชีพและการส่งเสริมกระบวนการสหกรณ์ และ (5) รายได้และคุณภาพชีวิต โดยแบ่งการแปลผลระดับความสุขชุมชนมวลรวม ออกเป็น 5 ระดับ ได้แก่ ระดับมากที่สุด มาก ปานกลาง น้อย น้อยที่สุด ตามลำดับ

### การแปลผลระดับความสุขชุมชนมวลรวม แบ่งออกเป็น 5 ระดับ ได้แก่

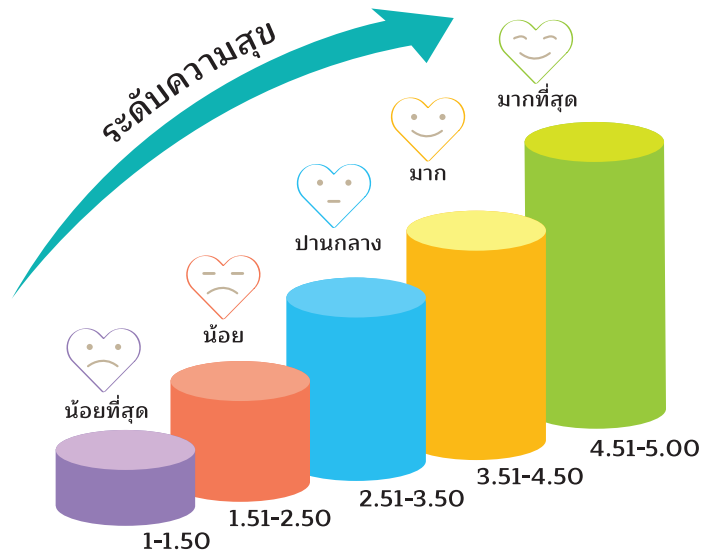

ระดับคะแนน 81-100	อยู่เย็นเป็นสุข	เป็นความรู้สึกเชื่อมั่นและมั่นใจในความสามารถในการบริหารจัดการปัจจัยการดำเนินชีวิต เพื่อตัดความกังวลต่อสถานการณ์ที่เกิดขึ้นหรืออาจเกิดขึ้น ทำให้รู้สึกพึงพอใจ สบายใจมากที่สุด และคงอยู่ต่อเนื่อง
ระดับคะแนน 61-80	อยู่ดีมีสุข	เป็นความรู้สึกมั่นใจในความสามารถในการบริหารจัดการปัจจัยการดำเนินชีวิต ให้มีความสุข แก้ไขปัญหาเพื่อลดความหวงกังวลได้มาก
ระดับคะแนน 41-60	อยู่อึดนอนอุ่น	เป็นความรู้สึกที่มีความสามารถในการบริหารจัดการปัจจัยการดำเนินชีวิต ไม่เหมาะสมกับชุมชน มีความพอใจ สบายใจ สะดวก ระดับเดียวกันหรือเท่ากับกับความกังวลเป็นห่วงต่อสถานการณ์ที่เกิดขึ้น
ระดับคะแนน 21-40	อยู่ได้คลายทุกข์	เป็นความรู้สึกที่เกิดจากการที่สามารถปรับตัวใช้ปัจจัยการดำเนินชีวิต และการจัดการกับสภาพปัญหาที่เกิดขึ้นในชุมชนได้บ้าง ยังมีความกังวลใจ ต้องการรับการช่วยเหลือจากภายนอก
ระดับคะแนน 0-20	อยู่ร้อนนอนทุกข์	เป็นความรู้สึกแค้นแค้นในปัจจัยการดำเนินชีวิต ไม่มีความสบาย มีความกังวลอยู่ตลอดเวลา



### 3. การเชื่อมโยงเครือข่ายข้อมูลที่ดินและทรัพยากรดินของประเทศ

เพื่อพัฒนาเครือข่ายข้อมูลด้านที่ดินและทรัพยากรดิน ที่หน่วยงานสามารถเข้าถึง ร่วมแบ่งปันและใช้ประโยชน์ข้อมูลด้านที่ดินและทรัพยากรดินร่วมกัน และมีธรรมาภิบาลข้อมูลเป็นเครื่องมือในการกำกับดูแลข้อมูลอย่างเป็นระบบ และส่งเสริมการบูรณาการทางด้านข้อมูลระหว่างหน่วยงานให้เกิดความต่อเนื่องและยั่งยืน สามารถนำไปสู่การวิเคราะห์ วางแผนและกำหนดนโยบายการบริหารจัดการที่ดินที่มีความเป็นเอกภาพ โดยมีกลุ่มเป้าหมายการเชื่อมโยงข้อมูลในระยะแรก จำนวน 11 หน่วยงาน ได้แก่ กรมที่ดิน กรมพัฒนาที่ดิน กรมธนารักษ์ สำนักงานการปฏิรูปที่ดินเพื่อเกษตรกรรม กรมป่าไม้ กรมอุทยานแห่งชาติ สัตว์ป่า และพันธุ์พืช กรมทรัพยากรทางทะเลและชายฝั่ง กรมส่งเสริมสหกรณ์ กรมพัฒนาสังคมและสวัสดิการ สำนักงานพัฒนาเศรษฐกิจจากฐานชีวภาพ (องค์การมหาชน) และสำนักงานทรัพยากรน้ำแห่งชาติ

โดยในปีงบประมาณ พ.ศ. 2566 มีผลการดำเนินงาน ดังนี้

#### 3.1 โครงการจัดทำธรรมาภิบาลข้อมูล (Data Governance) และพัฒนาระบบบัญชีข้อมูลด้านที่ดินและทรัพยากรดิน

เพื่อพัฒนาระบบการบริหารจัดการข้อมูลด้านที่ดินและทรัพยากรดินตามกรอบธรรมาภิบาลข้อมูลภาครัฐให้สามารถบรรลุเป้าหมายในการเชื่อมโยงและแลกเปลี่ยนข้อมูลทางด้านที่ดินและทรัพยากรดิน และเพื่อกำหนดแนวนโยบายและแนวทางปฏิบัติในการกำกับดูแลข้อมูลด้านที่ดินและทรัพยากรดินให้เป็นไปตามกฎหมายที่เกี่ยวข้องและหลักมาตรฐานสากลที่เกี่ยวข้อง สอดคล้องกับกรอบธรรมาภิบาลข้อมูลภาครัฐ ซึ่งปัจจุบันได้ดำเนินการจัดทำ “ธรรมาภิบาลข้อมูลด้านที่ดินและทรัพยากรดิน” แล้ว ประกอบด้วย

- 1) โครงสร้างธรรมาภิบาลข้อมูลด้านที่ดินและทรัพยากรดิน
- 2) นโยบายธรรมาภิบาลข้อมูลด้านที่ดินและทรัพยากรดิน

ทั้งนี้ ในส่วนของการจัดทำระบบบัญชีข้อมูล (Data Catalog) ด้านที่ดินและทรัพยากรดิน โดยการรวบรวมและจัดทำรายการข้อมูลที่เกี่ยวข้องด้านที่ดินและทรัพยากรดินของประเทศ เพื่อใช้ในการพัฒนาเครือข่ายข้อมูลสารสนเทศของที่ดินและทรัพยากรดินของประเทศ ปัจจุบันอยู่ระหว่างการพัฒนาบบัญชีข้อมูล CKAN (Comprehensive Knowledge Archive Network) ด้านที่ดินและทรัพยากรดิน

#### 3.2 โครงการพัฒนาระบบบริหาร เชื่อมโยง และให้บริการข้อมูลกลางด้านที่ดินและทรัพยากรดิน

เพื่อรวบรวมข้อมูลด้านที่ดินและทรัพยากรดินจากหน่วยงานที่เกี่ยวข้อง ทั้งในรูปแบบข้อมูลที่หน่วยงานเปิดเผยต่อสาธารณะ (Open Data) และการเชื่อมโยงจากแหล่งข้อมูลของหน่วยงานในรูปแบบของ Service โดยมีการกำหนดชุดข้อมูลที่สำคัญ เพื่อใช้ในการวิเคราะห์ข้อมูล ได้แก่ การติดตามตัวชี้วัดตามประเด็นยุทธศาสตร์ภายใต้นโยบายและแผนบริหารจัดการที่ดินและทรัพยากรดิน (พ.ศ. 2566 - 2580) และเป้าหมายการพัฒนาที่ยั่งยืน (SDGs) (พ.ศ. 2566 - 2580) โดยในปีงบประมาณ พ.ศ. 2566 ได้ดำเนินการติดตั้งฮาร์ดแวร์ (Hardware) ซอฟต์แวร์ (Software) ของโครงการ พร้อมทั้งศึกษากรอบนโยบายและแผนการบริหารจัดการที่ดินและทรัพยากรดินของประเทศ เพื่อนำผลที่ได้มาใช้ออกแบบระบบศูนย์กลางข้อมูล (Data Hub) และพัฒนาระบบในรูปแบบระบบบริหารข้อมูลขนาดใหญ่ (Big Data Platform)

#### 3.3 โครงการพัฒนาระบบบริหารจัดการ และให้บริการข้อมูลแนวเขตที่ดินของรัฐแบบบูรณาการ มาตรฐาน 1 : 4000 (One Map)

เพื่อสนับสนุนการดำเนินการแก้ไขปัญหาแนวเขตที่ดินของรัฐที่ทับซ้อนและแนวเขตพื้นที่ป่าไม้ที่ไม่ชัดเจน จากข้อมูลแนวเขตที่ดินของรัฐ จำนวน 9 หน่วยงาน ประกอบด้วย 1. กรมป่าไม้ 2. กรมอุทยานแห่งชาติ สัตว์ป่า และพันธุ์พืช 3. กรมทรัพยากรทางทะเลและชายฝั่ง 4. สำนักงานการปฏิรูปที่ดินเพื่อเกษตรกรรม 5. กรมที่ดิน 6. กรมธนารักษ์ 7. กรมพัฒนาสังคมและสวัสดิการ 8. กรมส่งเสริมสหกรณ์ และ 9. กรมพัฒนาที่ดิน โดยในปีงบประมาณ พ.ศ. 2566 ได้ดำเนินการติดตั้งฮาร์ดแวร์ (Hardware) ซอฟต์แวร์ (Software) ของโครงการ พร้อมทั้งดำเนินการสำรวจความต้องการใช้งานระบบฯ เพื่อใช้ในการออกแบบและพัฒนาระบบฯ ต่อไป

1. กรมป่าไม้ (FD)
2. กรมอุทยานแห่งชาติ สัตว์ป่า และพันธุ์พืช (NP)
3. กรมทรัพยากรทางทะเล และชายฝั่ง (NS)
4. สำนักงานการปฏิรูปที่ดิน เพื่อเกษตรกรรม (LR)
5. กรมที่ดิน (DOL)
6. กรมธนารักษ์ (TD)
7. กรมพัฒนาสังคม และสวัสดิการ (SD)
8. กรมส่งเสริมสหกรณ์ (CP)
9. กรมพัฒนาที่ดิน (LDD)

#### 4. การจัดทำข้อมูลเพื่อติดตามการใช้ประโยชน์ในพื้นที่จัดที่ดินทำกินให้ชุมชน (คทช.)

ในปีงบประมาณ พ.ศ. 2566 สคทช. ได้ร่วมมือกับสำนักงานพัฒนาเทคโนโลยีอวกาศและภูมิสารสนเทศ (องค์การมหาชน) (สทอภ. หรือ GISTDA) ดำเนินโครงการ “จัดทำข้อมูลเพื่อติดตามการใช้ประโยชน์ในพื้นที่จัดที่ดินทำกินให้ชุมชน (คทช.)” เพื่อจัดทำระบบฐานข้อมูลเชิงพื้นที่ด้วยเทคโนโลยีภูมิสารสนเทศ (Geo Informatics) ให้ได้ข้อมูลที่มีความพร้อมสำหรับการติดตาม ตรวจสอบ ตลอดจนใช้ประโยชน์ในการวางแผนการบริหารจัดการพื้นที่ เพื่อให้การจัดที่ดินทำกินให้ชุมชน (คทช.) สามารถดำเนินการได้อย่างโปร่งใส ตรวจสอบได้ เป็นไปตามนโยบายภาครัฐ และเพื่อเตรียมการรองรับมาตรการตามระเบียบว่าด้วยสินค้าที่ปลอดจากการตัดไม้ทำลายป่าของสหภาพยุโรป (EU Regulation on Deforestation-free products: EUDR)

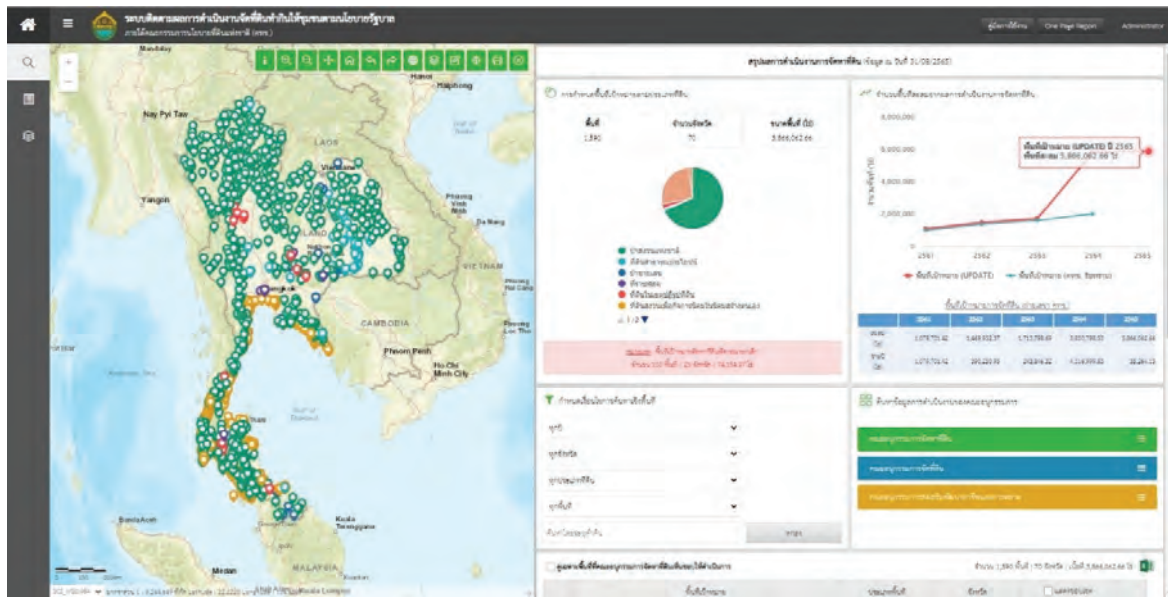

ภาพตัวอย่างการแสดงผลระบบติดตามผลการดำเนินงานจัดที่ดินทำกินให้ชุมชนตามนโยบายรัฐบาล

### 5. การเพิ่มประสิทธิภาพการติดตามและประเมินผลการดำเนินงานภายใต้ภารกิจงานของคณะกรรมการนโยบายที่ดินแห่งชาติ

สศทช. ได้เล็งเห็นความสำคัญของการเพิ่มประสิทธิภาพของการติดตามและประเมินผลการดำเนินงานภายใต้ภารกิจงานของ คณะกรรมการนโยบายที่ดินแห่งชาติ (คทช.) เพื่อให้มีการจัดเก็บข้อมูลผลการดำเนินงานที่เป็นระบบมีรูปแบบที่ชัดเจน และง่ายต่อการนำเข้าสู่ข้อมูลโดยหน่วยงานที่เกี่ยวข้อง รวมถึงมีตัวชี้วัดที่ครอบคลุมและสะท้อนประสิทธิภาพการดำเนินงานอย่างแท้จริง จึงได้เข้าพบหน่วยงานที่ทำหน้าที่ฝ่ายเลขานุการคณะกรรมการภายใต้ คทช. ทั้ง 11 คณะ เพื่อหารือแนวทางการติดตามผลการดำเนินงาน และรับฟังปัญหาอุปสรรคในการปฏิบัติงาน โดยทุกฝ่ายเห็นพ้องให้มีการพัฒนาระบบติดตามผลการดำเนินงานที่เกี่ยวข้อง ในรูปแบบ Web Application เพื่ออำนวยความสะดวกในการนำเข้าสู่และรวบรวมข้อมูลที่เกี่ยวข้อง อาทิ แผนการดำเนินงานงบประมาณ เป้าหมาย ตัวชี้วัด ผลการดำเนินงาน รายงานการประชุม

ในปีงบประมาณ พ.ศ. 2566 สศทช. เริ่มโครงการพัฒนาเครื่องมือสนับสนุนการประเมินผลการปฏิบัติงานของคณะกรรมการนโยบายที่ดินแห่งชาติ เพื่อดำเนินการออกแบบ และพัฒนาระบบภายใต้ชื่อ “ระบบติดตามผลการปฏิบัติงานของ คทช.” โดยมีรูปแบบที่ตอบสนองต่อการใช้งานให้มีความสะดวก รวดเร็ว และเข้าใจง่าย สามารถนำเข้าสู่ จัดเก็บ สืบค้นข้อมูลที่เกี่ยวข้อง และแสดงผลความคืบหน้าการดำเนินการโดยย่อของ 11 คณะอนุกรรมการได้ในหน้าจอเดียว พร้อมทั้งสามารถจัดเก็บ เรียกดู และทำการดาวน์โหลดเอกสารได้



ภาพตัวอย่างการแสดงผลระบบติดตามผลการปฏิบัติงานของคณะกรรมการนโยบายที่ดินแห่งชาติ

## 6. การดำเนินงานเพื่อแก้ไขข้อร้องเรียน ร้องทุกข์ และปัญหาที่เกี่ยวข้องกับการจัดที่ดินและทรัพยากรดิน

เพื่อให้ปัญหาความเดือดร้อนของประชาชนผู้ได้รับผลกระทบจากนโยบายการบริหารจัดการที่ดินและทรัพยากรดิน ได้รับการดูแลแก้ไขอย่างครอบคลุมและเป็นธรรม สดทซ. จึงได้จัดตั้ง “ศูนย์บริหารจัดการและแก้ไขปัญหาเรื่องร้องทุกข์ที่ดินและทรัพยากรดิน”







โดยในปีงบประมาณ พ.ศ. 2566 สดทซ. ได้ดำเนินการเชื่อมโยงระบบฐานข้อมูลการจัดการเรื่องร้องทุกข์ของสำนักงานปลัดสำนักนายกรัฐมนตรี ในฐานะศูนย์รับเรื่องราวร้องทุกข์ของรัฐบาล เพื่อให้เกิดระบบฐานข้อมูลเรื่องร้องทุกข์เดียวกันในภาพรวมของประเทศ สอดคล้องกับการจัดตั้งศูนย์รับเรื่องราวร้องเรียนแบบเบ็ดเสร็จ ตามมติคณะรัฐมนตรี เมื่อวันที่ 3 สิงหาคม 2564 เพื่อให้ประชาชนสามารถเข้าถึงช่องทางการรับเรื่องร้องทุกข์ได้อย่างสะดวก รับรู้ขั้นตอนความคืบหน้า และรับทราบผลการดำเนินการได้อย่างรวดเร็วในจุดเดียว อันจะส่งผลให้การขับเคลื่อนกระบวนการจัดการเรื่องราวร้องทุกข์เกิดประสิทธิภาพสูงสุด โดยกระบวนการจัดการเรื่องร้องทุกข์ ซึ่งประกอบด้วย การรับเรื่องร้องทุกข์ ช่องทางการรับเรื่องร้องทุกข์ การจัดการเรื่องร้องทุกข์ ทั้งกรณีเรื่องปกติไม่ซับซ้อน และกรณีเรื่องยุ่งยากซับซ้อน รวมทั้ง เพิ่มช่องทางการร้องทุกข์ระบบออนไลน์ (E-Petitions) ผ่านเว็บไซต์ <https://epetitions.onlb.go.th/> หรือเบอร์โทรศัพท์ 0 2265 5445 หรือการเข้าร้องเรียนด้วยตนเอง หรือการส่ง e-mail หรือไปรษณีย์ และแอปพลิเคชัน “ทางรัฐ” รวมเป็น 6 ช่องทาง



## ช่องทางรับเรื่องราวร้องทุกข์



epetitions.onlb.go.th

-  : อุบลบริการประชาชน สคทช. (อาคารอารีย์ ฮิลส์ ชั้น 20)
-  : ระบบรับเรื่องราวร้องทุกข์ด้านที่ดินและทรัพยากรดิน (e-Petitions) ได้ที่ <https://epetitions.onlb.go.th>
-  : O 2265 5445
-  : ไปรษณีย์ ศูนย์ประสานและจัดการเรื่องราวร้องทุกข์ สคทช. สำนักงานคณะกรรมการนโยบายที่ดินแห่งชาติ (สคทช.) เลขที่ 428 อาคารอารีย์ ฮิลส์ ถนนพหลโยธิน แขวงสามเสนใน เขตพญาไท กรุงเทพมหานคร 10400
-  : [epetitions.onlb.go.th](mailto:epetitions.onlb.go.th)
-  : Application ทางรัฐ  
เลือกหมวดหมู่ > ที่ดิน/ที่อยู่อาศัย > บริการร้องทุกข์ด้านที่ดิน



### 7. ความร่วมมือ “การส่งเสริมและพัฒนางานวิจัย นวัตกรรม และนวัตกรรมการบริหารจัดการที่ดินและทรัพยากรดิน” ระหว่าง สำนักงานคณะกรรมการนโยบายที่ดินแห่งชาติ และสำนักงานการวิจัยแห่งชาติ

สคทช. ได้ร่วมลงนามในบันทึกข้อตกลงความร่วมมือ “การส่งเสริมและพัฒนางานวิจัย นวัตกรรม และนวัตกรรมการบริหารจัดการที่ดินและทรัพยากรดิน” ระหว่าง สำนักงานคณะกรรมการนโยบายที่ดินแห่งชาติ (สคทช.) และ สำนักงานการวิจัยแห่งชาติ (วช.) เมื่อวันที่ 9 สิงหาคม 2566 โดยมีวัตถุประสงค์ เพื่อร่วมมือกันส่งเสริม พัฒนา ผลักดัน และต่อยอดงานวิจัย องค์ความรู้ เทคโนโลยี และนวัตกรรม ด้านการบริหารจัดการที่ดินและทรัพยากรดิน เพื่อสนับสนุนการกำหนดนโยบาย และแผนการบริหารจัดการที่ดินและทรัพยากรดินของประเทศ และการดำเนินงานอื่นที่เกี่ยวข้องภายใต้ภารกิจของ สคทช. รวมถึงการขยายผลเพื่อขับเคลื่อนนโยบายและแผนดังกล่าวไปสู่การปฏิบัติในระดับพื้นที่ และเพื่อร่วมมือกันส่งเสริมและพัฒนาศักยภาพนวัตกร และบุคลากรที่เกี่ยวข้องในด้านการวิจัยเกี่ยวกับการบริหารจัดการที่ดินและทรัพยากรดินของประเทศ

ความร่วมมือในครั้งนี้จะช่วยพัฒนาการกำหนดนโยบาย แผน และมาตรการด้านการบริหารจัดการที่ดินและทรัพยากรดินของประเทศให้มีประสิทธิภาพ เอกภาพ เกิดประโยชน์สูงสุด สมดุล เป็นธรรม และยั่งยืน โดย สคทช. ให้ความสำคัญกับการกำหนดนโยบายบนฐานความรู้และหลักฐานเชิงประจักษ์ (Evidence-based policy making) ที่มีข้อมูล ผลการศึกษาวิจัย หรือมีกระบวนการคิดอย่างเป็นเหตุเป็นผลบนพื้นฐานของวิทยาศาสตร์ ทำให้มีการนำงานวิจัยที่ได้รับทุนวิจัยจาก วช. มาใช้ประโยชน์อย่างเป็นรูปธรรม และยังเป็น การนำองค์ความรู้ เทคโนโลยี และนวัตกรรมใหม่ๆ ไปช่วยในการขับเคลื่อนนโยบายการจัดการที่ดินทำกินให้ชุมชนตามนโยบายรัฐบาล ในลักษณะแปลงรวม โดยไม่ให้กรรมสิทธิ์ ที่ สคทช. ดำเนินงานอยู่ โดยเฉพาะในการส่งเสริมและพัฒนาอาชีพ แก่เกษตรกรตามโมเดลเศรษฐกิจ BCG เช่น การนำเทคโนโลยีสารสนเทศ เทคโนโลยีชีวภาพ ความรู้เกี่ยวกับเกษตรแม่นยำ หรือการพัฒนาเศรษฐกิจชีวภาพ มาดำเนินการในพื้นที่ เพื่อแก้ไขปัญหาความยากจน ลดความเหลื่อมล้ำ ทำให้เกิดการใช้ที่ดินและทรัพยากรดินอย่างเหมาะสมและเกิดประโยชน์สูงสุด ช่วยขับเคลื่อนเศรษฐกิจและพัฒนาคุณภาพชีวิตของประชาชน บนพื้นฐานความยั่งยืนของสิ่งแวดล้อม ตามเป้าหมายยุทธศาสตร์ชาติ 20 ปี ของประเทศต่อไป

ทั้งนี้ ในปีงบประมาณ พ.ศ. 2566 สคทช. ได้รับทุนอุดหนุนการทำกิจกรรมส่งเสริมและสนับสนุนการวิจัยและนวัตกรรม จาก วช. เพื่อดำเนินโครงการการศึกษาการบูรณาการเพื่อยกระดับระบบ โครงสร้าง และกลไกการบริหารจัดการที่ดินและทรัพยากรดินของประเทศ: กรณีการยกระดับของสำนักงานคณะกรรมการนโยบายที่ดินแห่งชาติ โดยมีวัตถุประสงค์เพื่อศึกษาวิจัยในการออกแบบระบบ โครงสร้าง กลไก และเครื่องมือเชิงนโยบายด้านการบริหารจัดการที่ดินและทรัพยากรดินของประเทศทั้งระบบ (Holistic)

โดยให้ความสำคัญกับการยกระดับระบบ โครงสร้าง และกลไก ภายใต้พระราชบัญญัติคณะกรรมการนโยบายที่ดินแห่งชาติ พ.ศ. 2562 และกฎหมายอื่นที่เกี่ยวข้อง ให้สามารถบูรณาการการทำงานร่วมกันได้อย่างมีประสิทธิภาพ คำนึงถึงรูปแบบความสัมพันธ์และปฏิสัมพันธ์ของหน่วยงานของรัฐ คณะกรรมการตามกฎหมาย และภาคส่วนต่าง ๆ ที่เกี่ยวข้อง เพื่อมุ่งสู่การเสริมสร้างธรรมาภิบาลด้านการบริหารจัดการที่ดินและทรัพยากรดินของประเทศ โดยอาศัยการต่อยอดและถอดบทเรียนจากงานศึกษาวิจัยก่อนหน้าทั้งของประเทศไทย และตัวอย่างที่ดีของต่างประเทศ (Best Practices) รวมถึงความเห็นและข้อเสนอแนะของผู้ทรงคุณวุฒิที่มีประสบการณ์ในสาขาต่าง ๆ และความคิดเห็นของทุกภาคส่วนที่เกี่ยวข้อง โดยมีระยะเวลาในการดำเนินการตั้งแต่เดือนเมษายน 2566 - เมษายน 2567





“การส่งเสริมและพัฒนางานวิจัย นวัตกรรม และนักวิจัย ด้านการบริหารจัดการที่ดินและทรัพยากรดิน” ระหว่าง สำนักงานคณะกรรมการนโยบายที่ดินแห่งชาติ (สคทช.) และ สำนักงานการวิจัยแห่งชาติ (วช.)

### การส่งเสริม ประสาน และบูรณาการบริหารจัดการที่ดินและทรัพยากรดินอย่างเป็นเอกภาพ

เพื่อให้การขับเคลื่อนภารกิจบริการจัดการที่ดินและทรัพยากรดินของประเทศ ได้อย่างครอบคลุมทั้งด้านเศรษฐกิจ สังคม วัฒนธรรม สิ่งแวดล้อม และความมั่นคง เป็นที่ยอมรับทั้งในระดับประเทศและระดับสากล สคทช. จึงได้ประสานความร่วมมือ และบูรณาการการดำเนินงานร่วมกับหน่วยงานที่เกี่ยวข้องทั้งภาครัฐและเอกชน เพื่อให้เกิดความเป็นเอกภาพในการบริการจัดการที่ดิน และทรัพยากรดิน มุ่งสู่ประโยชน์สูงสุดของประเทศชาติและประชาชน โดยในปีงบประมาณ พ.ศ. 2566 มีผลการดำเนินงาน ดังนี้

#### 1. ความร่วมมือ ภายใต้โครงการ Climate, Coastal and Marine Biodiversity (CCMB)

สคทช. ได้มีการดำเนินความร่วมมือกับ สผ. และ GIZ ภายใต้โครงการ Climate, Coastal and Marine Biodiversity (CCMB) โดยมีวัตถุประสงค์เพื่อศึกษาและประเมินศักยภาพแหล่งกักเก็บคาร์บอน (Carbon sink) จัดทำแผนผังแหล่งกักเก็บคาร์บอนในพื้นที่ คทช. รวมถึงแลกเปลี่ยนความรู้ด้านเทคนิค วิธีการ กำหนดนโยบายและวางแผน มาตรการ และกลไกการบริหารจัดการที่ดินและการใช้ประโยชน์ที่ดินเพื่อนำไปสู่การพัฒนาพื้นที่แบบคาร์บอนต่ำและมีภูมิคุ้มกันต่อการเปลี่ยนแปลงสภาพภูมิอากาศ รวมถึงส่งเสริมการอนุรักษ์ระบบนิเวศและความหลากหลายทางชีวภาพอย่างยั่งยืน ทั้งนี้ ในปีงบประมาณ พ.ศ. 2566 ได้มีการจัดประชุมวางแผนการดำเนินงาน (Work plan) เมื่อวันที่ 29 มิถุนายน 2566 ซึ่งครอบคลุมกิจกรรมการศึกษาและประเมินศักยภาพแหล่งกักเก็บคาร์บอน การแลกเปลี่ยนเรียนรู้ระหว่างผู้เชี่ยวชาญทั้งในและต่างประเทศเกี่ยวกับการบริการจัดการที่ดินและทรัพยากรดิน การหารือระหว่าง สคทช. กับกระทรวงสิ่งแวดล้อม คุ้มครองธรรมชาติและ ความปลอดภัยทางปรมาณู และคุ้มครองผู้บริโภค (BMUV) เพื่อพัฒนารอบความร่วมมือระหว่างรัฐบาลไทยและเยอรมัน ภายใต้หัวข้อ “A Just Transition to Promote Carbon Sink and Biodiversity Protection in Low-Income Rural Communities through Sustainable Land and Soil Management and Deforestation-Free Agriculture Practices” และการนำผลการศึกษาในเชิงพื้นที่ไปบูรณาการกับกลไกการเงินในประเทศ และระหว่างประเทศต่าง ๆ

## 2. โครงการป่าไม้เพื่อชีวิต - การอนุรักษ์ภูมิทัศน์ป่าเขตร้อนที่เชื่อมต่อของประเทศไทย (Forests for life - Intact Tropical Forest Landscape Conservation in Thailand)

สคทช. ได้เข้าร่วมเป็นหน่วยงานร่วมดำเนินโครงการป่าไม้เพื่อชีวิต - การอนุรักษ์ภูมิทัศน์ป่าเขตร้อนที่เชื่อมต่อของประเทศไทย (Forests for life - Intact Tropical Forest Landscape Conservation in Thailand) ซึ่งมีวัตถุประสงค์เพื่อรักษาความสมบูรณ์และความยั่งยืนของป่าเขตร้อนที่มีความสำคัญระดับโลก ภายใน Critical Forest Biome อินโด-มาลาया เพื่อเพิ่มผลประโยชน์ที่หลากหลายระดับนานาชาติด้านสิ่งแวดล้อม โดยมีกรมอุทยานแห่งชาติ สัตว์ป่า และพันธุ์พืช เป็นหน่วยงานเจ้าของโครงการ และมีหน่วยงานร่วมดำเนินโครงการอื่น ๆ อาทิ กรมป่าไม้ กรมทรัพยากรทางทะเลและชายฝั่ง กรมพัฒนาที่ดิน สำนักงานการปฏิรูปที่ดินเพื่อเกษตรกรรม สำนักงานนโยบายและแผนทรัพยากรธรรมชาติและสิ่งแวดล้อม องค์การบริหารจัดการก๊าซเรือนกระจก (องค์การมหาชน) มูลนิธิแม่ฟ้าหลวง ศูนย์วิทยาศาสตร์ชุมชนเพื่อคนกับป่า และสำนักงานพัฒนาเศรษฐกิจจากฐานชีวภาพ (องค์การมหาชน) เป็นต้น ทั้งนี้ โครงการฯ ได้กำหนดประกอบหลักในการดำเนินงาน ประกอบด้วย (1) การส่งเสริมสิ่งแวดล้อมเพื่อการอนุรักษ์ที่ครอบคลุมและบูรณาการการจัดการภูมิทัศน์ป่าไม้ที่สมบูรณ์อย่างยั่งยืน (2) ปรับปรุงการจัดการพื้นที่คุ้มครองที่มีภูมิทัศน์ป่าสมบูรณ์ (3) การจัดการป่าแบบมีส่วนร่วมอย่างยั่งยืนในแนวกันชนและพื้นที่ที่เชื่อมต่อภูมิทัศน์ป่าที่สมบูรณ์ (4) การเงินที่ยั่งยืนสำหรับสนับสนุนการอนุรักษ์ป่าไม้อย่างยั่งยืน และ (5) การจัดการและพัฒนาความรู้ นวัตกรรม และขยายผลการดำเนินงานไปยังพื้นที่อื่น ๆ และได้กำหนดพื้นที่เป้าหมายในพื้นที่อนุรักษ์ จำนวน 4 พื้นที่ ได้แก่ อุทยานแห่งชาติดอยอินทนนท์ เขตรักษาพันธุ์สัตว์ป่าอมก๋อย เขตรักษาพันธุ์สัตว์ป่าพนมดงรัก และเขตรักษาพันธุ์สัตว์ป่าทุ่งใหญ่นเรศวร ทั้งนี้ ปัจจุบัน โครงการอยู่ระหว่างการพัฒนาเอกสารข้อเสนอโครงการเพื่อจัดส่งต่อกองทุนสิ่งแวดล้อมโลกต่อไป

## 3. การสร้างเครือข่ายความร่วมมือในประเทศเพื่อยกระดับการบริหารจัดการที่ดินและทรัพยากรดิน

เพื่อให้เกิดประโยชน์สูงสุดในการพัฒนาคุณภาพชีวิตของประชาชนผู้ใช้ประโยชน์ในพื้นที่เป้าหมาย (คทช.) สามารถอยู่อาศัยและทำกินได้อย่างยั่งยืน สคทช. จึงได้ดำเนินการสร้างความร่วมมือกับภาคส่วนต่าง ๆ ระหว่างรัฐและเอกชน ดังนี้

### 3.1 การจัดทำบันทึกข้อตกลงความร่วมมือการส่งเสริมและสนับสนุนกิจกรรมถ่ายทอดองค์ความรู้เพื่อใช้ในการประกอบอาชีพหรือพัฒนาศักยภาพของชุมชน

สคทช. ได้ร่วมมือกับ สำนักงานพัฒนาเศรษฐกิจจากฐานชีวภาพ (องค์การมหาชน) (สพภ.) เพื่อถ่ายทอดองค์ความรู้ที่มุ่งเน้นส่งเสริมการใช้ประโยชน์ความหลากหลายทางชีวภาพและภูมิปัญญาของชุมชนและท้องถิ่นอย่างมีระบบและยั่งยืน ผ่านการรวมกลุ่มในรูปแบบวิสาหกิจชุมชน ให้ประชาชนในพื้นที่ คทช. ในปี พ.ศ. 2566 ได้ดำเนินการถ่ายทอดองค์ความรู้ จำนวน 4 จังหวัด 9 พื้นที่ ได้แก่ จังหวัดน่าน 4 พื้นที่ จังหวัดเชียงใหม่ 2 พื้นที่ จังหวัดแม่ฮ่องสอน 2 พื้นที่ และจังหวัดประจวบคีรีขันธ์ 1 พื้นที่ โดยมุ่งหวังจะสร้างเครือข่ายต้นแบบและพัฒนาทักษะในการถ่ายทอดและขยายผลไปยังประชาชนในพื้นที่ คทช. อื่น ๆ ต่อไป



## พื้นที่ความร่วมมือ ปีพ.ศ. 2566- 2567



**3.2 การจัดทำบันทึกข้อตกลงความร่วมมือเพื่อยกระดับการใช้ประโยชน์ที่ดินในพื้นที่ คทช. ด้วยโมเดลเศรษฐกิจ BCG**  
 สคทช. ได้ร่วมลงนามในบันทึกข้อตกลงความร่วมมือเพื่อยกระดับการใช้ประโยชน์ที่ดินในพื้นที่ คทช. ด้วยโมเดลเศรษฐกิจ BCG ระหว่าง สำนักงานคณะกรรมการนโยบายที่ดินแห่งชาติ (สคทช.) และ บริษัท ปูนซิเมนต์ไทย จำกัด (มหาชน) เพื่อส่งเสริมและสนับสนุนการยกระดับพื้นที่ คทช. ด้วยโมเดลเศรษฐกิจ BCG ให้เป็นพื้นที่ต้นแบบการใช้ประโยชน์ที่ดินให้เกิดมูลค่าสูงสุด ควบคู่ไปกับการพัฒนาโมเดลเศรษฐกิจ คทช. (NLB's Business Model) ซึ่งครอบคลุมการเข้าถึงเทคโนโลยีและแหล่งเงินทุน รวมถึงการรวบรวมและถ่ายทอดองค์ความรู้ เกิดการพัฒนาทักษะของประชาชนในพื้นที่ คทช. โดยความร่วมมือครั้งนี้ มุ่งหวังที่จะยกระดับความเป็นอยู่และส่งเสริมเกษตรกรในพื้นที่ คทช. จากการปลูกพืชพลังงาน อาทิ หญ้าเนเปียร์ ฝ้าย ยูคาลิปตัส หรือกระถินเทพา เพื่อนำมาใช้เป็นเชื้อเพลิงทดแทนและเป็นวัตถุดิบให้กับบริษัทในธุรกิจ SCG โดยได้ร่วมกันกำหนดแผนงานและแนวทางการดำเนินงานในพื้นที่นำร่อง จังหวัดบุรีรัมย์ จังหวัดนครสวรรค์ และหากเกิดผลสำเร็จที่เป็นรูปธรรมจะดำเนินการต่อยอดและขยายผลไปยังพื้นที่ คทช. ทั่วประเทศให้สอดคล้องกับบริบทของพื้นที่และความต้องการของประชาชน เพื่อให้ประชาชนที่ได้รับสิทธิที่ดินและอยู่อาศัยในพื้นที่ คทช. สามารถสร้างรายได้จากการใช้ประโยชน์ที่ดิน สร้างความมั่นคงทางเศรษฐกิจ และความเป็นอยู่ที่ดีขึ้นของประชาชนเป็นการใช้ประโยชน์จากผืนดินให้เกิดมูลค่าสูงสุด



นอกจากความร่วมมือกับภาคีเครือข่ายในรูปแบบของการดำเนินงานภายใต้บันทึกข้อตกลงแล้ว สคทช. ได้เล็งเห็นความสำคัญของหน่วยงานภาคีทุกภาคส่วนที่ร่วมขับเคลื่อนภารกิจ คทช. มาอย่างต่อเนื่อง จึงได้จัดทำทำเนียบหน่วยงานสนับสนุนภารกิจ คทช. โดยในทำเนียบจะประกอบด้วย รายชื่อหน่วยงาน/กอง/สำนัก/กลุ่มงาน/ฝ่าย ที่รับผิดชอบภารกิจ คทช. ของทุกภาคส่วนทั้งประเทศ พร้อมเบอร์โทรศัพท์และที่อยู่จดหมายอิเล็กทรอนิกส์ เพื่อเป็นการอำนวยความสะดวกและสนับสนุนการดำเนินงานให้กับหน่วยงานภาคีทั้งประเทศ ในส่วนกลาง ส่วนภูมิภาค และระดับจังหวัด

## การพัฒนาสมรรถนะองค์กรเพื่อก้าวสู่การเป็นองค์กรที่มีสมรรถนะสูง และเป็นที่ยอมรับของประชาชน

สคทช. ได้ให้ความสำคัญต่อการพัฒนาองค์กรอย่างต่อเนื่อง เพื่อให้เกิดการเปลี่ยนแปลงที่ดี เพื่อยกระดับการดำเนินงานขององค์กรให้มีสมรรถนะสูง และเป็นที่ยอมรับของประชาชน โดยในปีงบประมาณ พ.ศ. 2566 มีผลการดำเนินงาน ดังนี้

### 1. การพัฒนาระบบการทำงานสู่ความเป็นสำนักงานอัจฉริยะ (ONLB Smart Office)

สคทช. ได้ดำเนินงานโครงการพัฒนาระบบสำนักงานอิเล็กทรอนิกส์ เพื่อสนับสนุนและรองรับการปฏิบัติงานของบุคลากร สคทช. ซึ่งประกอบด้วยระบบงานย่อย จำนวน 10 ระบบ ได้แก่ 1) ระบบสารบรรณอิเล็กทรอนิกส์ 2) ระบบจองห้องประชุม 3) ระบบบริหารจัดการยานพาหนะ 4) ระบบสนับสนุนการปฏิบัติงานนอกสำนักงาน (Work From Home) 5) ระบบการลา 6) ระบบคลังเอกสาร 7) ระบบบริหารการประชุม 8) ระบบจัดการองค์ความรู้ 9) ระบบเผยแพร่ข้อมูลข่าวสารภายในองค์กร (Intranet) และ 10) ระบบบริหารจัดการครุภัณฑ์ โดยระบบสารบรรณอิเล็กทรอนิกส์ (e-saraban) ระบบบริหารการประชุม สามารถรองรับการจัดทำเอกสารอิเล็กทรอนิกส์ (e-form) ที่สามารถสร้างหนังสือภายใน หนังสือภายนอก เพื่อให้สามารถลดจำนวนการใช้กระดาษและตรวจสอบที่มาของเอกสารหรือหนังสือได้โดยง่าย ลดเวลาในการจัดทำหนังสือราชการ รวมถึงการรับ-ส่งหนังสือ/แจ้งเวียนหนังสือคำสั่ง ประกาศ ผ่านระบบดังกล่าว

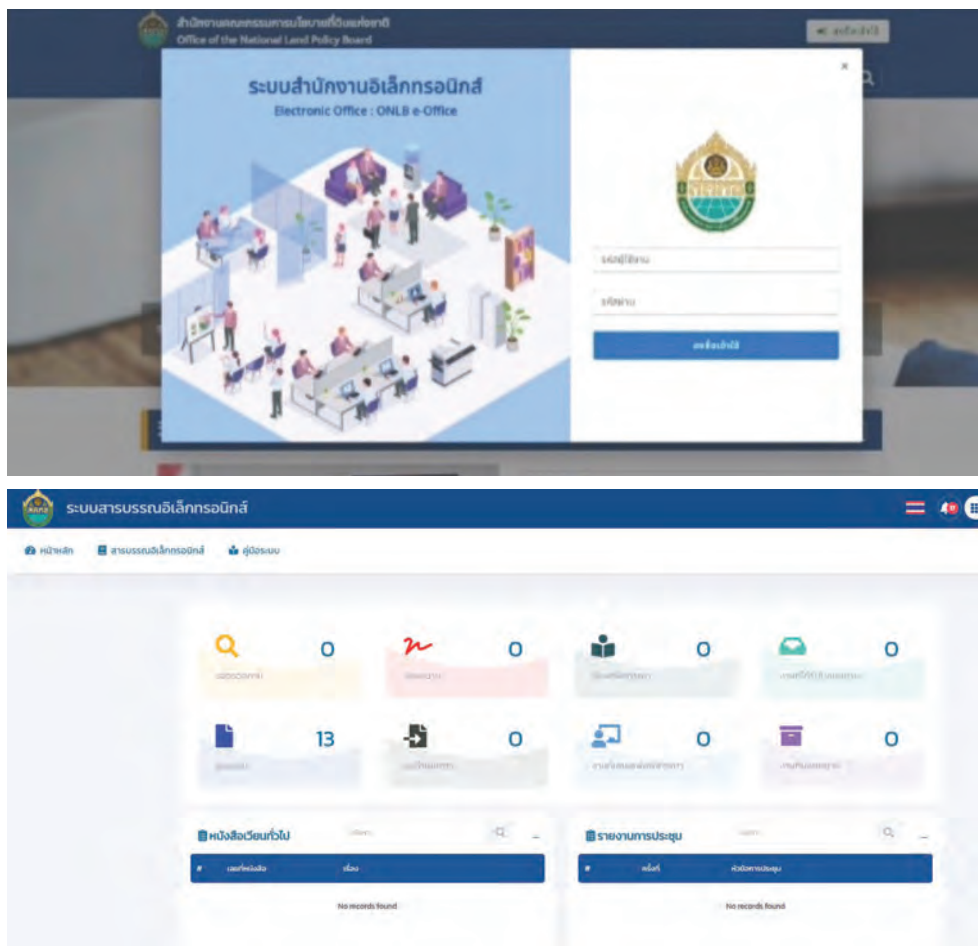

## 2. การส่งเสริมและพัฒนาศักยภาพบุคลากร

เพื่อส่งเสริมทักษะ ความเชี่ยวชาญ ตลอดจนการปรับตัวให้ก้าวทันโลกที่เปลี่ยนแปลง สคทช. จึงได้จัดโครงการพัฒนาศักยภาพให้บุคลากรของ สคทช. ผู้มีส่วนสำคัญในการพัฒนาองค์กร โดยในปีงบประมาณ พ.ศ. 2566 มีโครงการที่สำคัญ ดังนี้

### 2.1 โครงการฝึกอบรมหลักสูตรการบริหารพัสดุตามพระราชบัญญัติการจัดซื้อจัดจ้างและการบริหารพัสดุภาครัฐ พ.ศ. 2560 ช่วงที่ 1 หลักเกณฑ์ วิธีการ และแนวทางการจ้างที่ปรึกษา

เพื่อเสริมสร้างทักษะที่ใช้ปฏิบัติงานให้บุคลากรของ สคทช. ได้รับความรู้ ความเข้าใจสามารถปฏิบัติตามพระราชบัญญัติการจัดซื้อจัดจ้างและการบริหารพัสดุภาครัฐ พ.ศ. 2560 และระเบียบกระทรวงการคลังว่าด้วยการจัดซื้อจัดจ้างและการบริหารพัสดุภาครัฐ พ.ศ. 2560 ได้อย่างถูกต้อง แม่นยำ และมีประสิทธิภาพ โดยโครงการดังกล่าวได้จัดขึ้นในวันที่ 20 กุมภาพันธ์ 2566 ณ ห้องอารีย์ ชั้น 22 โรงแรม เดอะ ควอเตอร์ อารีย์ บาย ยูเอชจี อาคารอารีย์ ฮิลส์ กรุงเทพมหานคร ซึ่งมีผู้เข้าร่วมโครงการ 116 คน



### 2.2 โครงการส่งเสริมจริยธรรม การป้องกันการทุจริตและการกระทำผิดวินัย หลักสูตร “พัฒนาจริยธรรมเจ้าหน้าที่ สคทช.”

เพื่อให้เจ้าหน้าที่ของ สคทช. มีความรู้ความเข้าใจเกี่ยวกับกฎหมาย ระเบียบราชการ รวมทั้งป้องกันการกระทำผิดวินัย เสริมสร้างจริยธรรมของเจ้าหน้าที่ของ ในการป้องกันการทุจริต และดำเนินงานตามหลักธรรมาภิบาลเพื่อให้การบริหารงานบุคคล มีความโปร่งใส และมีคุณธรรม โดยโครงการดังกล่าวได้จัดขึ้นในวันที่ 30 มีนาคม - 1 เมษายน 2566 ณ ห้องประชุมเพชรไพลิน โรงแรมแกรนด์แปซิฟิก ซอฟเฟอร์น รีสอร์ทแอนด์สปา อำเภอชะอำ จังหวัดเพชรบุรี ซึ่งมีผู้เข้าร่วมโครงการ 65 คน



### 2.3 โครงการฝึกอบรมเพื่อพัฒนาศักยภาพบุคลากรด้านดิจิทัล ประจำปีงบประมาณ พ.ศ. 2566 หลักสูตรสร้างความตระหนักรู้ด้านการคุ้มครองข้อมูลส่วนบุคคล (PDPA)

เพื่อส่งเสริมให้บุคลากรของ สคทช. มีความรู้ความเข้าใจในบทบาทหน้าที่ที่ต้องปฏิบัติ ตามพระราชบัญญัติคุ้มครองข้อมูลส่วนบุคคล พ.ศ. 2562 และมีความตระหนักรู้ในการใช้เทคโนโลยีต่าง ๆ ที่เกี่ยวข้องกับการคุ้มครองข้อมูลส่วนบุคคล และเพื่อเพิ่มประสิทธิภาพในการปฏิบัติงานและรับรู้ในด้านสิทธิและข้อมูลส่วนบุคคล โดยให้ความสำคัญในการเคารพสิทธิความเป็นส่วนบุคคลของเจ้าของข้อมูล เพื่อให้เกิดความมั่นใจว่าข้อมูลส่วนบุคคลจะได้รับความคุ้มครองตามที่กฎหมายคุ้มครองข้อมูลส่วนบุคคลและกฎหมายอื่นที่เกี่ยวข้องกำหนด สคทช. จึงได้มีประกาศสำนักงานคณะกรรมการนโยบายที่ดินแห่งชาติ เรื่อง นโยบายคุ้มครองข้อมูลส่วนบุคคล สำนักงานคณะกรรมการนโยบายที่ดินแห่งชาติ ตามพระราชบัญญัติคุ้มครองข้อมูลส่วนบุคคล พ.ศ. 2562 ประกาศ ณ วันที่ 19 เมษายน พ.ศ. 2566



### 2.4 โครงการจัดทำ “แผนยุทธศาสตร์การบริหารกำลังคนและการพัฒนาทรัพยากรบุคคล 4 ปี (พ.ศ. 2567 - 2570) และแผนปฏิบัติการการบริหารกำลังคนและการพัฒนาทรัพยากรบุคคล 4 ปี (พ.ศ. 2567 - 2570) สำนักงานคณะกรรมการนโยบายที่ดินแห่งชาติ”

เพื่อให้บุคลากร ของ สคทช. ได้รับการพัฒนาสมรรถนะ ทักษะ และองค์ความรู้ เพื่อปฏิบัติงานที่สร้างคุณค่า และส่งเสริมภารกิจขององค์กร เพื่อให้บรรลุกลยุทธ์องค์กร รวมทั้งมีคุณภาพชีวิตที่ดี ทั้งด้านการทำงาน ด้านส่วนตัว ด้านสังคม และด้านเศรษฐกิจ จึงได้ดำเนินการจัดทำแผนยุทธศาสตร์การบริหารกำลังคนและการพัฒนาทรัพยากรบุคคล 4 ปี (พ.ศ. 2567 - 2570) และแผนปฏิบัติการการบริหารกำลังคนและการพัฒนาทรัพยากรบุคคล 4 ปี (พ.ศ. 2567 - 2570) สำนักงานคณะกรรมการนโยบายที่ดินแห่งชาติ เพื่อให้มีระบบการบริหารทรัพยากรบุคคลที่มุ่งสู่ความสำเร็จในการบรรลุพันธกิจ และวิสัยทัศน์ของสำนักงานคณะกรรมการนโยบายที่ดินแห่งชาติ โดยโครงการดังกล่าวได้จัดขึ้นจำนวน 6 ครั้ง เริ่มตั้งแต่วันที่ 26 พฤษภาคม 2566 และสิ้นสุดโครงการวันที่ 2 กันยายน 2566 ซึ่งมีผู้เข้าร่วมโครงการฯ ประมาณ 80 คน



## 2.5 โครงการเสริมสร้างและพัฒนาศักยภาพของบุคลากรเพื่อขับเคลื่อนการบริหารจัดการที่ดินและทรัพยากรดินของประเทศไทย ประจำปีงบประมาณ พ.ศ. 2566

เพื่อให้บุคลากรของ สคทช. ได้ตระหนักถึงความสำคัญของบทบาท หน้าที่ความรับผิดชอบของตนเองในหน่วยงาน และสร้างทัศนคติที่ดีในการทำงาน (Attitude) สามารถสร้างแรงจูงใจในการทำงานได้ (Motivation) รู้จักในจุดที่เป็นข้อดีและข้อด้อยของตนเอง เพื่อปรับปรุงพัฒนาให้โดดเด่น สร้างจิตสำนึกในการทำงานร่วมกันของบุคลากรในองค์กร สร้างความรักความผูกพันต่อองค์กร (Employee Engagement) ส่งผลถึงคุณภาพและประสิทธิภาพของการปฏิบัติงาน ตลอดจนสร้างปฏิสัมพันธ์อันดี จิตสำนึกในหน้าที่ความรับผิดชอบ (Awareness) ในภาพรวมขององค์กร และลดความขัดแย้งในการทำงานร่วมกัน (Teamwork) โดยโครงการดังกล่าวได้จัดขึ้นระหว่างวันที่ 9 - 11 มิถุนายน 2566 ณ โรงแรม เดอะริเจนท์ ะอำบิซ รีสอร์ท อำเภอบางปะอิน จังหวัดพระนครศรีอยุธยา ซึ่งมีผู้เข้าร่วมโครงการฯ ประมาณ 230 คน



## 2.6 โครงการเตรียมความพร้อมศักยภาพและทักษะด้านการศึกษาวิชาชีพของบุคลากรเพื่อพัฒนาโยบายและการปฏิบัติงานด้านการบริหารจัดการที่ดินและทรัพยากรดินของประเทศไทย ประจำปีงบประมาณ พ.ศ. 2566

เพื่อเสริมสร้างและพัฒนาศักยภาพของบุคลากร ของ สคทช. ให้มีความรู้ความเข้าใจเกี่ยวกับประเด็นสำคัญด้านการบริหารจัดการที่ดินและทรัพยากรดินของประเทศไทย สำหรับนำไปประยุกต์ใช้พัฒนานโยบายและการปฏิบัติงานในส่วนที่เกี่ยวข้องให้มีประสิทธิภาพมากขึ้น และเตรียมความพร้อมให้บุคลากรภายใน สคทช. มีองค์ความรู้ที่สำคัญและจำเป็น สำหรับต่อยอดและพัฒนาทักษะในกระบวนการศึกษาวิชาชีพใช้พัฒนานโยบายและการปฏิบัติงานในส่วนที่เกี่ยวข้องผ่านการเรียนรู้จากประสบการณ์ของนักวิจัยและนักวิชาการ รวมทั้งเตรียมความพร้อมในการพัฒนางานด้านวิชาชีพเกี่ยวกับที่ดินและทรัพยากรดินของประเทศไทยเพื่อสนับสนุนภารกิจของ สคทช. ให้มีประสิทธิภาพ โดยโครงการดังกล่าวได้จัดขึ้นระหว่างวันที่ 26 - 27 มิถุนายน 2566 ณ ห้อง Ballroom A โรงแรมมารวยการ์เด็น กรุงเทพมหานคร ซึ่งมีผู้เข้าร่วมโครงการฯ ประมาณ 55 คน



**2.7 โครงการฝึกอบรมหลักสูตรการบริหารพัสดุตามพระราชบัญญัติการจัดซื้อจัดจ้างและการบริหารพัสดุภาครัฐ พ.ศ. 2560 ช่วงที่ 2 กรณีศึกษาเกี่ยวกับการจัดซื้อจัดจ้าง การบริหารพัสดุ และแนวทางการแก้ไขปัญหาการปฏิบัติงาน**

เพื่อให้บุคลากร ของ สคทช. ได้รับความรู้ และเข้าใจเกี่ยวกับพระราชบัญญัติการจัดซื้อจัดจ้างและการบริหารพัสดุภาครัฐ พ.ศ. 2560 และระเบียบกระทรวงการคลังว่าด้วยการจัดซื้อจัดจ้างและการบริหารพัสดุภาครัฐ พ.ศ. 2560 และได้รับฟังตัวอย่าง และกรณีศึกษา (Case Study) ที่เคยเป็นปัญหาและรับรู้สาเหตุของปัญหา ได้ทราบแนวทางแก้ไขปัญหามาต่าง ๆ รวมถึงแลกเปลี่ยนเรียนรู้ประสบการณ์ระหว่างผู้เข้ารับการอบรมด้วยกัน เพื่อนำความรู้ที่ได้ไปประยุกต์ใช้ถือปฏิบัติอย่างถูกต้องเป็นประโยชน์แก่ตนเอง และหน่วยงานของรัฐ โดยโครงการดังกล่าวได้จัดขึ้นในวันที่ 8 กันยายน 2566 ณ ห้องพระพรหม ชั้น 3 โรงแรมอควินแกรนด์ คอนเวนชัน ถนนวิภาวดีรังสิต (กำแพงเพชร 6) แขวงตลาดบางเขน เขตหลักสี่ กรุงเทพมหานคร ซึ่งมีผู้เข้าร่วมโครงการ ประมาณ 193 คน



**3. การเผยแพร่องค์ความรู้**

สคทช. ได้เล็งเห็นความสำคัญของการสร้างองค์ความรู้ ความเข้าใจที่ถูกต้อง เกี่ยวกับการบริหารจัดการที่ดินและทรัพยากรดินของประเทศ โดยในปีงบประมาณ พ.ศ. 2566 มีผลการดำเนินงาน ดังนี้

**3.1 การดำเนินการจัดทำสื่อประชาสัมพันธ์ เพื่อเผยแพร่ผลการดำเนินงานของ สคทช.**

เพื่อส่งเสริมภาพลักษณ์ และประชาสัมพันธ์ช่องทางการรับรู้ข้อมูลข่าวสาร รวมถึงสร้างความเข้าใจในการกิจ และอำนาจหน้าที่ ตลอดจนผลการดำเนินงาน สคทช. จึงได้ดำเนินการผลิตสื่อประชาสัมพันธ์ เพื่อเผยแพร่ผลการดำเนินงานของ สคทช. ซึ่งในปีงบประมาณ พ.ศ. 2566 ที่ผ่านมา สคทช. ได้ผลิตสื่อประชาสัมพันธ์ เผยแพร่ผ่านสื่อต่าง ๆ ดังนี้

ลำดับ	สื่อประชาสัมพันธ์
1	รู้จักกับ สคทช.
2	สารคดี “One Map”
3	สารคดี “พิสูจน์สิทธิการครอบครองที่ดิน”
4	สารคดี “กระบวนการจัดที่ดินทำกินให้ชุมชน”



QR Code สื่อประชาสัมพันธ์

### 3.2 การดำเนินการจัดทำบทความทางวิชาการ เพื่อเผยแพร่ประชาสัมพันธ์ สคทช.

สคทช. ได้กำหนดให้มีการจัดทำบทความทางวิชาการเพื่อเผยแพร่ประชาสัมพันธ์ให้ประชาชนและภาคส่วนที่เกี่ยวข้อง เกิดความรู้ความเข้าใจเกี่ยวกับนโยบายและภารกิจของ สคทช. สำหรับนำไปเผยแพร่ประชาสัมพันธ์ผ่านช่องทางต่าง ๆ รวมถึง เพื่อเป็นการส่งเสริมและสนับสนุนงานวิชาการผ่านการถ่ายทอดประสบการณ์และองค์ความรู้ของบุคลากรภายในหน่วยงาน ซึ่งในปีงบประมาณ พ.ศ. 2566 ที่ผ่านมา สคทช. ได้รับความร่วมมือจากสำนัก/กอง/ศูนย์ ในการจัดทำบทความทางวิชาการเพื่อเผยแพร่ประชาสัมพันธ์ของ สคทช. รวมจำนวนทั้งสิ้น 27 บทความ ดังนี้

ลำดับ	บทความทางวิชาการ
1	ก้าวเดินเพื่อการบริหารจัดการที่ดินและทรัพยากรดินอย่างยั่งยืน
2	การออกโฉนดที่ดินโดยอ้างความเป็นที่อกริมตลิ่ง เพื่อประกอบการพิจารณาพิสูจน์สิทธิของ คพร. จังหวัด
3	วันดินโลก (World Soil Day) : จาก ศาสตร์พระราชาสืบสาน รักษา และต่อยอด สู่การพัฒนาทรัพยากรดินอย่างยั่งยืน
4	สคทช. กับภารกิจลงพื้นที่ติดตามผลการดำเนินงานภายใต้นโยบายของ คทช.
5	สคทช. กับแนวทางการสร้างมูลค่าที่ดินของรัฐ เพื่อจัดการปัญหาความยากจนอย่างยั่งยืน
6	ยกระดับความร่วมมือในพื้นที่ คทช. เพื่อประชาชนอยู่กินยั่งยืน
7	การยกระดับ – ปรับเปลี่ยน : จากผู้ว่า สู่สหกรณ์ ในพื้นที่จัดที่ดินทำกินให้ชุมชน ตามนโยบาย คทช.
8	ครบรอบ 2 ปี สคทช. : ส่งต่ออะไรให้ประชาชนแล้วบ้าง?
9	ประโยชน์ที่ประชาชนจะได้รับจากการดำเนินการปรับปรุงแผนที่แนวเขตที่ดินของรัฐแบบบูรณาการ มาตราส่วน 1 : 4000 (One Map)
10	กลไกการขับเคลื่อนการดำเนินงานจัดที่ดินทำกินให้ชุมชนตามแนวนโยบาย คทช.
11	การพัฒนาตัวชี้วัดความสุขชุมชนมวลรวม (Gross Community Happiness, GCH) ภายใต้นโยบายการจัดที่ดินทำกินให้ชุมชน
12	มติคณะรัฐมนตรีที่ประชาชนควรรู้ 1 : มติคณะรัฐมนตรีเมื่อวันที่ 4 พฤษภาคม 2536 เรื่อง นโยบายและแนวทางการแก้ไขปัญหาการบุกรุกที่ดินของรัฐ
13	ส่งนโยบายด้านการบริหารจัดการที่ดินและทรัพยากรดินของพรรคการเมืองช่วงรณรงค์หาเสียง เลือกตั้งทั่วไปปี พ.ศ. 2566: ทิศทางและแนวโน้มตอนนโยบายสาธารณะและการตัดสินใจ เลือกของประชาชน
14	ธรรมาภิบาลข้อมูล (Data Governance) ด้านที่ดินและทรัพยากรดิน
15	“ทำไมต้องอ่านภาพถ่ายทางอากาศ”
16	การพิสูจน์สิทธิในที่ดินเพื่ออำนวยความสะดวก
17	ที่ดินของรัฐ...“ที่ราชพัสดุ” คืออะไร?
18	ผลกระทบของการเปลี่ยนแปลงสภาพภูมิอากาศต่อที่ดินและทรัพยากรดิน (Impacts of Climate Change on Land and Soil Resources)



ลำดับ	บทความทางวิชาการ
19	ที่ดินทิ้งร้างกับการบริหารจัดการเชิงนโยบาย
20	แผนปฏิบัติการด้านการส่งเสริมการอยู่ร่วมกันภายใต้สังคมพหุวัฒนธรรมในประเทศไทย (พ.ศ. 2566 - 2570)
21	ข้อเสนอแนะเชิงนโยบายต่อการแก้ไขปัญหาเร่งด่วน กรณีการทับซ้อนการใช้ประโยชน์ที่ดิน โดยเฉพาะพื้นที่อยู่อาศัย พื้นที่ทำกิน พื้นที่ทางวัฒนธรรม และพื้นที่ทางจิตวิญญาณ
22	มติคณะรัฐมนตรีที่ประชาชนควรรู้ 2 : มติคณะรัฐมนตรีเมื่อวันที่ 22 ธันวาคม 2558 เรื่อง การจัดที่ดินทำกินให้ชุมชนตามนโยบายรัฐบาล
23	บทความแนะนำหนังสือและงานวิจัย (Book & Research Review) เรื่อง เศรษฐกิจที่ดินของประเทศไทย: ปรัชญาสถาบันสภาพความรู้
24	สถานการณ์และแนวทางการป้องกันอาชญากรรมคอมพิวเตอร์
25	ภาษีที่ดินและสิ่งปลูกสร้าง : สิ่งที่ต้องรู้ ปัญหาอุปสรรค และแนวทางปรับปรุงแก้ไขเบื้องต้น
26	แนวคิดเกี่ยวกับการกำหนดเป้าหมายและแนวทางการใช้ประโยชน์ที่ดินตามทิศทางการพัฒนาประเทศ
27	บทความแนะนำหนังสือและงานวิจัย (Book & Research Review) เรื่อง โครงการวิจัยกลไกการแก้ไขปัญหาการบุกรุกที่ดินของรัฐของ ผศ.อิทธิพล ศรีเสาวลักษณ์



QR Code บทความทางวิชาการ



#### 4. การตรวจสอบภายใน

เพื่อสร้างความเชื่อมั่นต่อการปฏิบัติราชการ สดทช. จึงได้ทบทวน ปรับปรุง “กฎบัตรตรวจสอบภายใน และกรอบคุณธรรม กลุ่มงานตรวจสอบภายใน สำนักงานคณะกรรมการนโยบายที่ดินแห่งชาติ” ให้เป็นไปตามหลักเกณฑ์กระทรวงการคลังว่าด้วยมาตรฐาน และหลักเกณฑ์ปฏิบัติการตรวจสอบภายในสำหรับหน่วยงานของรัฐ พ.ศ. 2561 และที่แก้ไขเพิ่มเติม รวมถึงแนวทางตามหลักเกณฑ์ ประกันคุณภาพงานตรวจสอบภายในภาครัฐ พ.ศ. 2559 เพื่อเป็นแนวทางและข้อกำหนดกรอบการปฏิบัติตัวและปฏิบัติงานตรวจสอบภายใน ให้สามารถตรวจสอบหลักฐานต่าง ๆ อย่างเที่ยงธรรม และอิสระ เป็นที่น่าเชื่อถือและมีคุณภาพเป็นที่ยอมรับจากทุกฝ่ายที่เกี่ยวข้อง

ในปีงบประมาณ พ.ศ. 2566 สดทช. ได้จัดทำแผนการตรวจสอบประจำปีงบประมาณ พ.ศ. 2567 เพื่อพิสูจน์ความถูกต้อง ความครบถ้วน ตลอดจนตรวจสอบว่าการปฏิบัติราชการเป็นไปตามกฎหมาย ระเบียบ ข้อบังคับ คำสั่ง และนโยบายที่กำหนดหรือไม่ ซึ่ง สดทช. คาดหวังว่าผลจากการตรวจสอบตามแผนดังกล่าว จะนำไปสู่การสร้างความเชื่อมั่นต่อการบริหารงาน และการดำเนินงานของหน่วยรับตรวจ ให้บรรลุตามประเด็นยุทธศาสตร์ เป้าประสงค์ ตัวชี้วัด อย่างมีประสิทธิภาพ ประสิทธิผล และคุ้มค่า โดยขอบเขตการตรวจสอบ มีรายละเอียดครอบคลุม ดังนี้

ที่	เรื่องที่ตรวจสอบ	หน่วยรับตรวจ	ระยะเวลา	ประเภทการตรวจสอบ
<b>บริการให้ความเชื่อมั่น (Assurance Services)</b>				
1	ตรวจสอบเงินยืมราชการ	สอก.	ตุลาคม - ธันวาคม 2566	- การควบคุมการรับ - จ่ายเงิน - การควบคุมภายใน - การปฏิบัติตามกฎหมาย ระเบียบ
2	ตรวจสอบพัสดุประจำปี	สอก./กอง/ศูนย์/ กลุ่มอิสระ	ตุลาคม - ธันวาคม 2566	- การควบคุมด้านสินทรัพย์ - การควบคุมภายใน - การปฏิบัติตามกฎหมาย ระเบียบ
3	การติดตาม ตรวจสอบ ผลการดำเนินงาน เกี่ยวกับการเบิกค่าใช้จ่ายเพื่อดำเนินการตามงบประมาณ	สอก./กอง/ศูนย์/ กลุ่มอิสระ	ตุลาคม - พฤศจิกายน 2566	- การเงิน - การปฏิบัติตามกฎหมาย ระเบียบ
4	สอบทานระบบควบคุมภายในและการบริหารจัดการความเสี่ยงขององค์กร	กพร. และ ตสน.	ตุลาคม - พฤศจิกายน 2566	- การดำเนินงาน - การปฏิบัติตามกฎหมาย ระเบียบ
5	สอบทานรายงานการเงิน กองทุนเงินสวัสดิการ สดทช.	สอก.	มกราคม - กุมภาพันธ์ 2567	- การดำเนินงาน - การปฏิบัติตามกฎหมาย ระเบียบ
6	ตรวจสอบการปฏิบัติงานด้านการพิสูจน์สิทธิในที่ดินของรัฐ	กทร.	มกราคม - มีนาคม 2567	- การดำเนินงาน - การปฏิบัติตามกฎหมาย ระเบียบ
7	ตรวจสอบการเบิกจ่าย ด้านงบรายจ่ายอื่น งานจัดซื้อจัดจ้าง	กอง/ศูนย์/ กลุ่มอิสระ	พฤษภาคม - สิงหาคม 2567	- การเงิน - การปฏิบัติตามกฎหมาย ระเบียบ

ที่	เรื่องที่ตรวจสอบ	หน่วยรับตรวจ	ระยะเวลา	ประเภทการตรวจสอบ
<b>การบริการให้คำปรึกษา (Consulting Services)</b>				
1	กิจกรรม/เรื่องที่ทำให้บริการคำปรึกษา ได้แก่ การเงิน การบัญชี และระบบการควบคุมภายใน	กอง/ศูนย์/กลุ่มอิสระ	ทุกวันทำการ	การให้คำปรึกษา
2	การจัดทำคู่มือแนวทางการปฏิบัติการตรวจสอบภายใน	ตสน.	มีนาคม – มิถุนายน 2567	- การดำเนินงาน - การปฏิบัติตามกฎหมายระเบียบ
<b>การปฏิบัติงานอื่นและงานที่ได้รับมอบหมาย</b>				
1	ส่งเสริมและสนับสนุนการพัฒนาองค์ความรู้ที่เกี่ยวข้องกับงานด้านต่างๆ และงานตรวจสอบภายใน	สอก. และ ตสน.	ตุลาคม 2566 - กันยายน 2567	การดำเนินงาน (การบริหารจัดการความรู้)
2	การประเมินความเสี่ยงเพื่อวางแผนการตรวจสอบภายใน	ตสน.	สิงหาคม 2567	หลักเกณฑ์กระทรวงการคลังว่าด้วยมาตรฐานและหลักเกณฑ์ปฏิบัติการตรวจสอบภายในสำหรับหน่วยงานของรัฐ พ.ศ. 2561
3	กฎบัตรการตรวจสอบภายในและกรอบคุณธรรม	ตสน.	กันยายน 2567	
4	วางแผนการตรวจสอบภายในประจำปีงบประมาณ 2568	ตสน.	กันยายน 2567	
5	งานที่ได้รับมอบหมายจาก ผอ.สคทช.			

#### 5. การส่งเสริมคุณธรรม จริยธรรม และการป้องกันการทุจริตและประพฤติมิชอบ

เพื่อส่งเสริมให้ข้าราชการและบุคลากรของ สคทช. มีจิตสำนึกและค่านิยมในการป้องกันและต่อต้านการทุจริตและปฏิบัติหน้าที่ด้วยความซื่อสัตย์สุจริต โปร่งใส และประพฤติปฏิบัติตนตามหลักคุณธรรม จริยธรรมตามประมวลจริยธรรมข้าราชการพลเรือนหรือตามกฎระเบียบที่เกี่ยวข้อง สคทช. จึงได้จัดทำแผนป้องกันและปราบปรามการทุจริตและประพฤติมิชอบ ระยะ 5 ปี (พ.ศ. 2566 – 2570) และแผนส่งเสริมคุณธรรม จริยธรรม ระยะ 5 ปี (พ.ศ. 2566 – 2570) สำนักงานคณะกรรมการนโยบายที่ดินแห่งชาติขึ้น

โดยในปีงบประมาณ พ.ศ. 2566 สคทช. ได้จัดกิจกรรม และโครงการ เพื่อส่งเสริมให้ข้าราชการและบุคลากรของ สคทช. มีทัศนคติและค่านิยมที่ไม่ยอมรับการทุจริต มีจิตสำนึกต่อต้านการทุจริต พอเพียง มีวินัย สุจริต มีจิตอาสา และสามารถให้บริการประชาชนด้วยความเสมอภาค ตลอดจนการประกาศ นโยบาย “No Gift Policy” งดการให้และไม่รับของขวัญจากการปฏิบัติหน้าที่ เมื่อวันที่ 8 พฤศจิกายน 2565 เพื่อหลีกเลี่ยงการกระทำอันอาจมีผลต่อดุลยพินิจ หรือการตัดสินใจในการปฏิบัติหน้าที่อันจะนำไปสู่การเลือกปฏิบัติ หรือก่อให้เกิดผลประโยชน์ทับซ้อน



ภาพกิจกรรมโครงการพัฒนาจริยธรรมตามหลักธรรมจรรยา (ปฏิบัติธรรม)  
รุ่นที่ 1 ระหว่างวันที่ 6 – 8 ตุลาคม 2566 ณ วัดชลประทานรังสฤษฎ์ พระอารามหลวง จังหวัดนนทบุรี



ภาพกิจกรรมการประกาศนโยบาย No Gift Policy งดการให้และไม่รับของขวัญ  
จากการปฏิบัติหน้าที่ เมื่อวันที่ 8 พฤศจิกายน 2565

## ประมวลภาพกิจกรรม สคทช.

### 1. กิจกรรมเฉลิมพระเกียรติฯ

#### 1.1 พระบาทสมเด็จพระบรมชนกาธิเบศร มหาภูมิพลอดุลยเดชมหาราชบรมนาถบพิตร

1) พิธีทำบุญตักบาตรถวายพระราชกุศล พิธีวางพานพุ่มดอกไม้และพิธีถวายบังคม เนื่องในวันคล้ายวันพระบรมราชสมภพพระบาทสมเด็จพระบรมชนกาธิเบศร มหาภูมิพลอดุลยเดชมหาราช บรมนาถบพิตร วันชาติ และวันพ่อแห่งชาติ 5 ธันวาคม 2565



2) พิธีบำเพ็ญกุศลน้อมรำลึกเนื่องในวันคล้ายวันสวรรคต พระบาทสมเด็จพระบรมชนกาธิเบศร มหาภูมิพลอดุลยเดชมหาราชบรมนาถบพิตร 13 ตุลาคม 2565

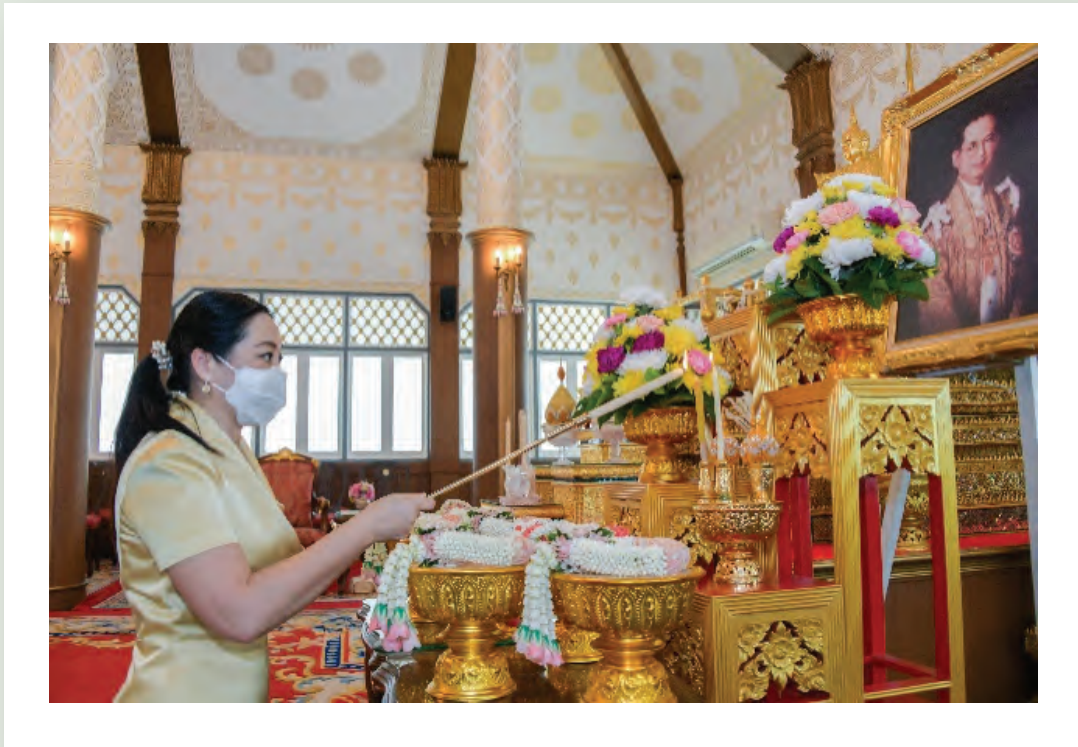

## 1.2 สมเด็จพระนางเจ้าสิริกิติ์ พระบรมราชินีนาถ พระบรมราชชนนีพันปีหลวง

1) พิธีถวายพระพรชัยมงคลแด่สมเด็จพระนางเจ้าสิริกิติ์ พระบรมราชินีนาถ พระบรมราชชนนีพันปีหลวง เนื่องในโอกาสวันเฉลิมพระชนมพรรษา 12 สิงหาคม 2566





2) พิธีทำบุญตักบาตรถวายพระราชกุศล เนื่องในโอกาสสมทวงเฉลิมพระชนมพรรษา สมเด็จพระนางเจ้าสิริกิติ์ พระบรมราชินีนาถ พระบรมราชชนนีพันปีหลวง 12 สิงหาคม 2566



3) พิธีถวายเครื่องราชสักการะและวางพานพุ่ม และพิธีจุดเทียนถวายพระพรชัยมงคล เนื่องในโอกาสมหามงคล เฉลิมพระชนมพรรษา สมเด็จพระนางเจ้าสิริกิติ์ พระบรมราชินีนาถพระบรมราชชนนีพันปีหลวง 12 สิงหาคม 2566



4) กิจกรรมบริจาคโลหิตครั้งที่ 3 เฉลิมพระเกียรติสมเด็จพระนางเจ้าสิริกิติ์พระบรมราชินีนาถ พระบรมราชชนนี พันปีหลวง เพื่อถวายเป็นพระราชกุศล เนื่องในโอกาสมหามงคลเฉลิมพระชนมพรรษา 90 พรรษา 12 สิงหาคม 2565



### 1.3 พระบาทสมเด็จพระเจ้าอยู่หัว

1) พิธีถวายพระพรชัยมงคลและถวายสัตย์ปฏิญาณ เพื่อเป็นข้าราชการที่ดีและพลังของแผ่นดิน เนื่องในโอกาสวันเฉลิมพระชนมพรรษา พระบาทสมเด็จพระเจ้าอยู่หัว 28 กรกฎาคม 2566



2) พิธีทำบุญตักบาตรถวายพระราชกุศล และพิธีถวายสัตย์ปฏิญาณ เพื่อเป็นข้าราชการที่ดี และพลังของแผ่นดิน  
เนื่องในโอกาสวันเฉลิมพระชนมพรรษาพระบาทสมเด็จพระเจ้าอยู่หัว 28 กรกฎาคม 2566



3) พิธีถวายเครื่องราชสักการะและวางพานพุ่ม และพิธีจุดเทียนถวายพระพรชัยมงคล เนื่องในโอกาสวันเฉลิมพระชนมพรรษาพระบาทสมเด็จพระเจ้าอยู่หัว 28 กรกฎาคม 2566



4) กิจกรรมบริจาคโลหิต ถวายเป็นพระราชกุศล เนื่องในโอกาสมหามงคลวันเฉลิมพระชนมพรรษา พระบาทสมเด็จพระเจ้าอยู่หัว



#### 1.4 สมเด็จพระนางเจ้าสุทิดา พัชรสุธาพิมลลักษณ พระบรมราชินี

1) พิธีถวายเครื่องราชสักการะและวางพานพุ่ม และพิธีจุดเทียนถวายพระพรชัยมงคล เนื่องในโอกาสวันเฉลิมพระชนมพรรษาพระบรมราชินี 3 มิถุนายน 2566





2) พิธีทำบุญตักบาตรถวายพระราชกุศล เนื่องในโอกาสวันเฉลิมพระชนมพรรษา สมเด็จพระนางเจ้า พระบรมราชินี

3 มิถุนายน 2566



3) พิธีถวายพระพรชัยมงคลเนื่องในโอกาสวันเฉลิมพระชนมพรรษา สมเด็จพระนางเจ้าฯ พระบรมราชินี  
3 มิถุนายน 2566



4) กิจกรรมเลี้ยงอาหารกลางวันแก่นักเรียนโรงเรียนปัญญาภูมิกร เพื่อถวายเป็นพระราชกุศล เนื่องในโอกาสเฉลิมพระชนมพรรษา สมเด็จพระนางเจ้า พระบรมราชินี 3 มิถุนายน 2566



1.5 สมเด็จพระกนิษฐาธิราชเจ้า กรมสมเด็จพระเทพรัตนราชสุดา เจ้าฟ้ามหาจักรีสิรินธร มหาวชิราลงกรณวรราชภักดี สิริกิจการิณีพิริยพัฒน์ รัฐสีมาคุณากรปิยชาติ สยามบรมราชกุมารี

กิจกรรมบริจาคโลหิตเพื่อถวายเป็นพระราชกุศลแด่สมเด็จพระกนิษฐาธิราชเจ้า กรมสมเด็จพระเทพรัตนราชสุดาฯ สยามบรมราชกุมารี



1.6 สมเด็จพระเจ้าลูกเธอ เจ้าฟ้าพัชรกิติยาภา นเรนทิราเทพยวดี กรมหลวงราชสาริณีสิริพัชร มหาวัชรราชธิดา

1) ถวายแจกันดอกไม้และลงนามถวายพระพรสมเด็จพระเจ้าลูกเธอเจ้าฟ้าพัชรกิติยาภาฯ



2) พิธีเจริญพระพุทธมนต์และเจริญจิตตภาวนา ถวายพระพรชัยมงคล สมเด็จพระเจ้าลูกเธอเจ้าฟ้าพัชรกิติยาภา วัฒน วัดเทวราชกุญชรวิหาร



3) กิจกรรมบริจาคโลหิต เพื่อถวายเป็นพระราชกุศลแด่สมเด็จพระเจ้าลูกเธอ เจ้าฟ้าพัชรกิติยาภา นเรนทิรา เทพยวดี กรมหลวงราชสาริณีสิริพัชร มหาวัชรราชธิดา



## 2. โครงการ/กิจกรรมวันสำคัญ และกิจกรรมเพื่อสังคม

2.1) โครงการบริจาคเครื่องคอมพิวเตอร์ และอุปกรณ์การศึกษาให้แก่สถานศึกษาที่ขาดแคลน โดยสำนักงานปลัดสำนักนายกรัฐมนตรี ร่วมกับสถาบันคุณวุฒิวิชาชีพ (องค์การมหาชน) และสำนักงานคณะกรรมการนโยบายที่ดินแห่งชาติ





2.2) โครงการห้องสมุด “สานฝัน แบ่งปันน้ำใจ มอบให้แก่น้อง”



2.3) พิธีสงฆ์และรดน้ำขอพร เนื่องในโอกาสวันสงกรานต์และวันขึ้นปีใหม่ไทย ประจำปี พ.ศ. 2566



2.4) กิจกรรมเนื่องในวันพระราชทานธงชาติไทย ประจำปี 2566



2.5) พิธีพระพุทธรมนต์ เนื่องในโอกาสครบรอบ 2 ปี แห่งการสถาปนา



2.6) สัมมนาและแสดงงานนิทรรศการ “สานพลังยกระดับการขับเคลื่อนการบริหารจัดการที่ดิน” เนื่องในโอกาสวันคล้ายวันสถาปนา สคทช. ครบรอบ 2 ปี





# ส่วนที่ 4

## งบประมาณและรายงานการเงิน

ผลการใช้จ่ายงบประมาณ  
รายงานของผู้สอบบัญชีและรายงานการเงิน

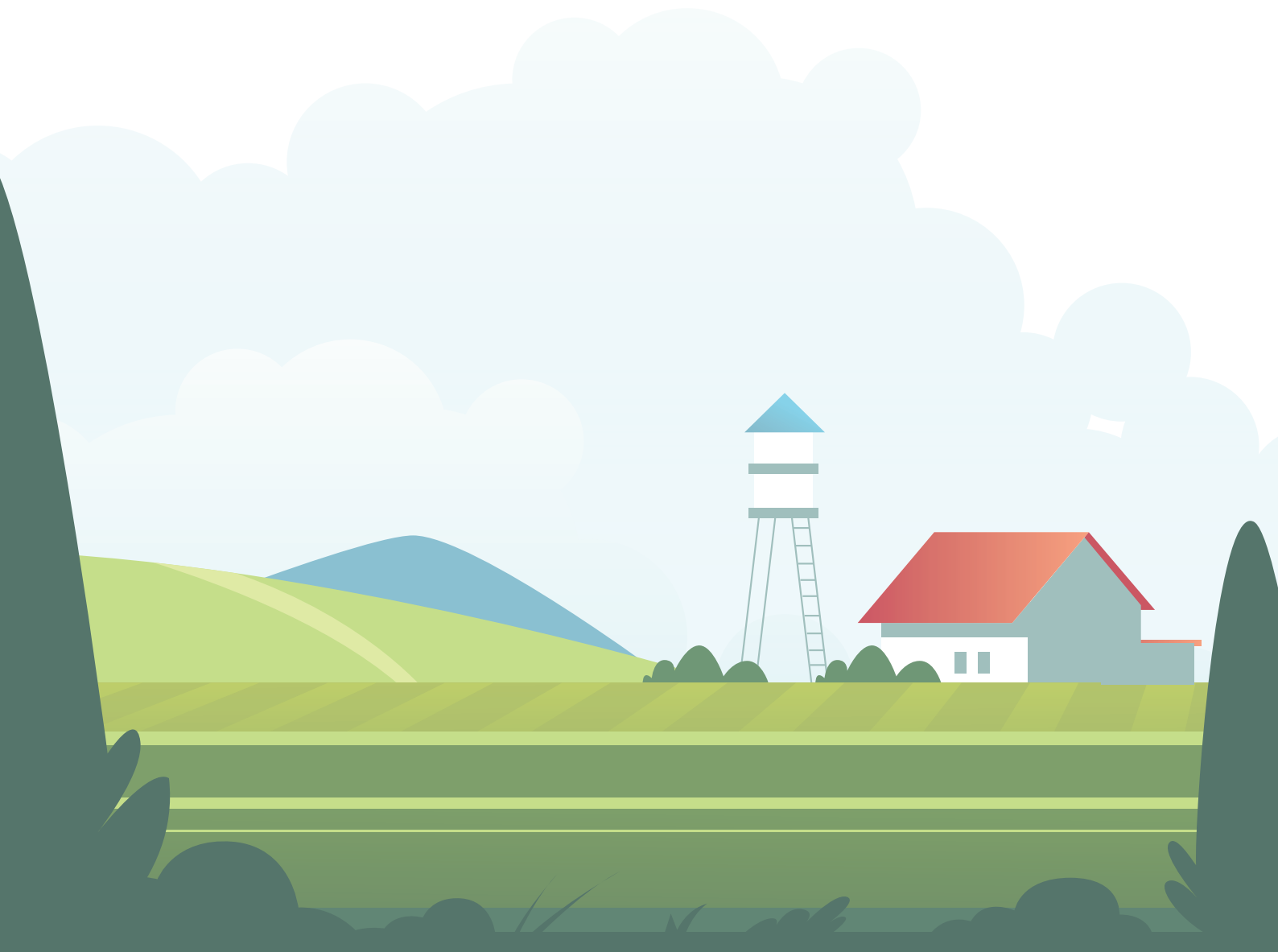





## ผลการใช้จ่ายงบประมาณ

ในปีงบประมาณ พ.ศ. 2566 สำนักงานคณะกรรมการนโยบายที่ดินแห่งชาติ (สคทช.) ได้รับความจัดสรรงบประมาณ จำนวน 298,837,300 บาท เมื่อเปรียบเทียบกับงบประมาณปี พ.ศ. 2565 ได้รับความจัดสรรงบประมาณ จำนวน 133,271,975 บาท จะเห็นได้ว่าได้รับงบประมาณเพิ่มขึ้น จำนวน 165,565,325 บาท คิดเป็นร้อยละ 124.23 ทั้งนี้ งบประมาณที่ได้รับจัดสรร ในปีงบประมาณ พ.ศ. 2566 เปรียบเทียบกับงบประมาณที่ได้รับจัดสรรในปีงบประมาณ พ.ศ. 2565 จำแนกตามหมวดรายจ่าย สรุปดังนี้

การเปรียบเทียบงบประมาณปี พ.ศ. 2565 และงบประมาณปี พ.ศ. 2566  
จำแนกตามหมวดรายจ่าย ของสำนักงานคณะกรรมการนโยบายที่ดินแห่งชาติ

หมวดรายจ่าย	งบประมาณปี 2565 (บาท)	งบประมาณปี 2566 (บาท)	+เพิ่ม/-ลด (บาท)	+เพิ่ม/-ลด (ร้อยละ)
งบบุคลากร	25,262,700.00	44,854,600.00	19,591,900.00	177.55
งบดำเนินงาน	72,731,205.00	110,301,779.45	37,570,574.45	151.66
งบลงทุน	19,933,870.00	35,280,330.55	15,346,460.55	176.99
งบรายจ่ายอื่น	15,344,200.00	108,985,790.00	93,641,590.00	710.27
รวมทั้งสิ้น	133,271,975.00	299,422,500.00	166,150,525.00	224.67

แผนภูมิแสดงการเปรียบเทียบงบประมาณปี พ.ศ. 2565  
และปี พ.ศ. 2566 จำแนกตามหมวดรายจ่าย (บาท)

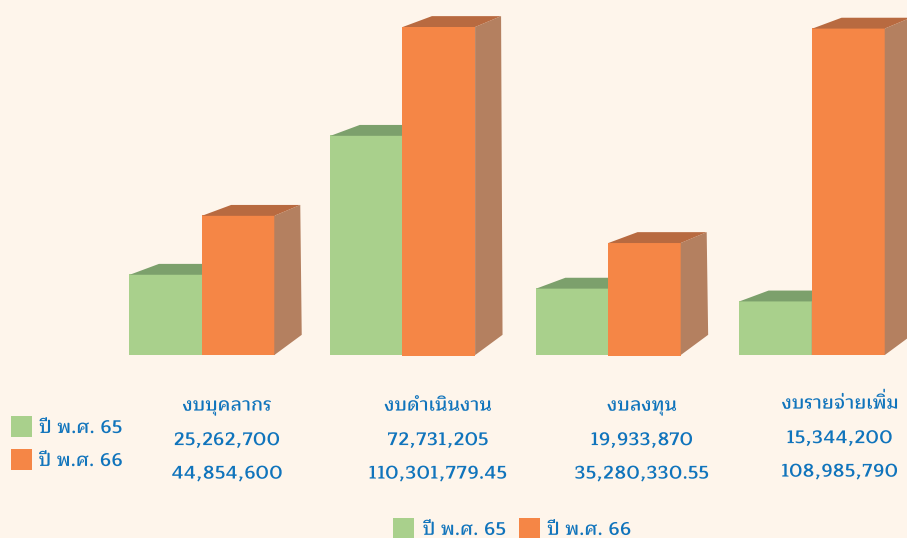

ผลการใช้จ่ายงบประมาณประจำปีงบประมาณ พ.ศ. 2566

รายการ	งบประมาณที่ได้รับจัดสรร (บาท)	ผลการใช้จ่ายงบประมาณ (บาท)	ร้อยละการใช้จ่าย	คงเหลือ (บาท)
งบประมาณรายจ่ายประจำปีงบประมาณ พ.ศ. 2566	299,422,500.00	296,046,169.41	98.87	3,376,330.59
แผนงานบุคลากรภาครัฐ	44,854,600.00	57,848,171.86	128.97	-12,993,571.86
- งบบุคลากร	43,331,700.00	56,436,640.94		-13,104,940.94
- งบดำเนินงาน	1,522,900.00	1,411,530.92		111,369.08
แผนงานพื้นฐานด้านการสร้างการเติบโตบนคุณภาพชีวิตที่เป็นมิตรต่อสิ่งแวดล้อม	103,358,700.00	90,359,726.46	87.42	12,998,973.54
- งบดำเนินงาน	92,776,939.45	79,435,065.91		13,341,873.54
- งบลงทุน	10,581,760.55	10,581,760.55		0.00
- งบรายจ่ายอื่น		342,900.00		-342,900.00
แผนงานยุทธศาสตร์ระดับกระทรวงที่ดำเนินการกำหนดอนาคตประเทศ ด้านทรัพยากรธรรมชาติและสิ่งแวดล้อม	115,072,200.00	114,030,501.36	99.09	1,041,698.64
- งบดำเนินงาน	9,985,200.00	9,774,383.91		210,816.09
- งบลงทุน	14,061,210.00	13,451,117.45		610,092.55
- งบรายจ่ายอื่น	91,025,790.00	90,805,000.00		220,790.00
แผนงานยุทธศาสตร์มาตรการแบบเจาะจงกลุ่มเป้าหมายเพื่อแก้ปัญหาเฉพาะกลุ่ม	36,137,000.00	33,807,769.73	93.55	2,329,230.27
- งบดำเนินงาน	7,539,640.00	6,892,782.63		646,857.37
- งบลงทุน	10,637,360.00	9,213,160.00		1,424,200.00
- งบรายจ่ายอื่น	17,960,000.00	17,701,827.10		258,172.90

- หมายเหตุ :**
- อ้างอิงข้อมูลจากรายงานผลการปฏิบัติงานและการใช้จ่ายงบประมาณ ประจำปีงบประมาณ พ.ศ. 2566 ในระบบฐานข้อมูลแผน/ ผลการปฏิบัติงาน และแผน/ผลการใช้จ่ายงบประมาณ (BB EvMIS)
  - ขอรับเงินจัดสรรงบประมาณงบกลาง รายการเลื่อนเงินเดือนและปรับวุฒิข้าราชการประจำปีงบประมาณ พ.ศ. 2566 จากกรมบัญชีกลาง งบบุคลากร จำนวน 13,104,940.94 บาท
  - มีการโอนเปลี่ยนแปลงงบประมาณภายใต้แผนงานเดียวกัน โดยอ้างอิงข้อมูลจากรายงานการโอนเงินจัดสรรหรือเปลี่ยนแปลงเงินจัดสรร ประจำปีงบประมาณ พ.ศ. 2566 ในระบบการติดตามและประเมินผลการดำเนินงานตามแผนการปฏิบัติงานและแผนการใช้จ่ายงบประมาณของหน่วยรับงบประมาณ (BB-EVACUBE)

ผลการใช้จ่ายงบประมาณประจำปีงบประมาณ พ.ศ. 2566 แยกตามแผนงาน

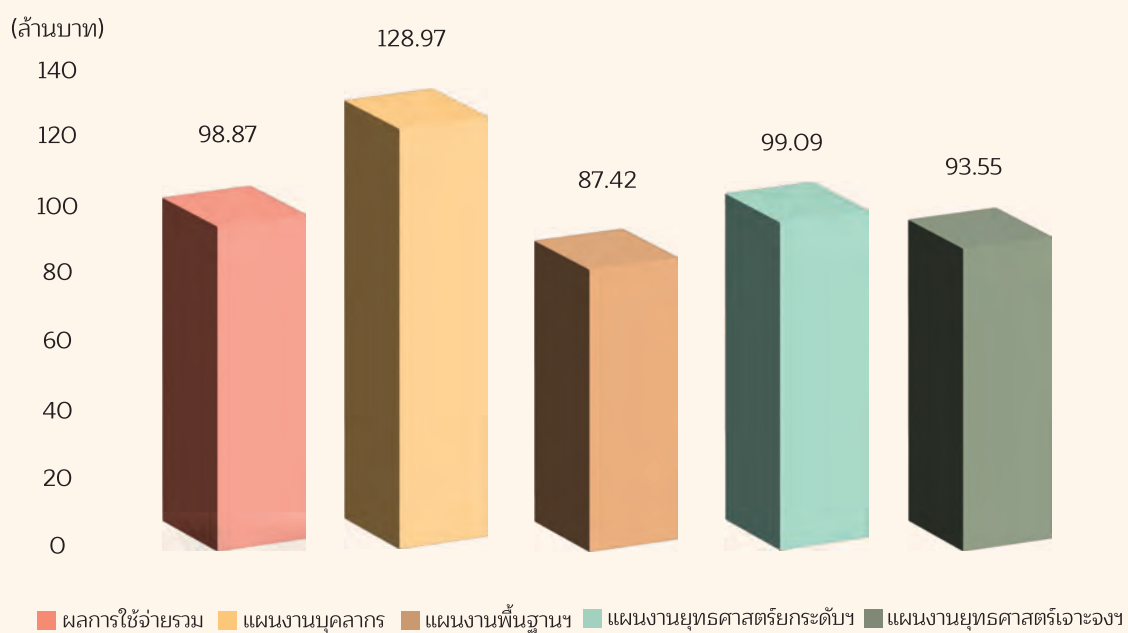

## รายงานของผู้สอบบัญชีและรายงานการเงิน

เพื่อให้เป็นไปตามมาตรฐานการบัญชีภาครัฐและนโยบายการบัญชีภาครัฐ ที่กระทรวงการคลังกำหนด สคทช. จึงได้จัดทำรายงานการเงิน ประจำปีงบประมาณ พ.ศ. 2566 ประกอบด้วย งบแสดงฐานะการเงิน งบแสดงผลการดำเนินงานทางการเงิน งบแสดงผลการเปลี่ยนแปลงสินทรัพย์สุทธิ/ส่วนทุน และหมายเหตุประกอบงบการเงิน โดยสำนักงานการตรวจเงินแผ่นดิน ได้ดำเนินการตรวจสอบตามหลักเกณฑ์มาตรฐานเกี่ยวกับการตรวจเงินแผ่นดิน และมาตรฐานการสอบบัญชีและรับรองงบการเงิน ประจำปีงบประมาณ พ.ศ. 2566 แบบไม่มีเงื่อนไข เรียบร้อยแล้วเมื่อวันที่ 9 กุมภาพันธ์ 2567

### สำนักงานคณะกรรมการนโยบายที่ดินแห่งชาติ

งบแสดงฐานะการเงิน  
ณ วันที่ 30 กันยายน 2566

(หน่วย : บาท)

	2566	2565
<b>สินทรัพย์</b>		
<b>สินทรัพย์หมุนเวียน</b>		
เงินสดและรายการเทียบเท่าเงินสด	8,008,368.50	1,732,599.48
ลูกหนี้อื่นระยะสั้น	6,890,571.50	640,274.39
วัสดุคงเหลือ	1,423,238.90	1,311,562.94
<b>รวมสินทรัพย์หมุนเวียน</b>	<b>16,322,178.90</b>	<b>3,684,436.81</b>
<b>สินทรัพย์ไม่หมุนเวียน</b>		
อาคาร และอุปกรณ์ - สุทธิ	81,488,383.54	24,056,890.05
สินทรัพย์ไม่มีตัวตน - สุทธิ	14,157,652.80	1,648,699.55
<b>รวมสินทรัพย์ไม่หมุนเวียน</b>	<b>95,646,036.34</b>	<b>25,705,589.60</b>
<b>รวมสินทรัพย์</b>	<b>111,968,215.24</b>	<b>29,390,026.41</b>

หมายเหตุ ประกอบงบการเงินเป็นส่วนหนึ่งของรายงานการเงินนี้

สำนักงานคณะกรรมการนโยบายที่ดินแห่งชาติ

งบแสดงฐานะการเงิน  
ณ วันที่ 30 กันยายน 2566

(หน่วย : บาท)

	2566	2565
<b>หนี้สินและสินทรัพย์สุทธิ/ส่วนทุน</b>		
<b>หนี้สิน</b>		
<b>หนี้สินหมุนเวียน</b>		
เจ้าหนี้การค้า	1,149,551.52	6,672,458.78
เจ้าหนี้อื่นระยะสั้น	27,000,030.63	4,170,623.07
เจ้าหนี้เงินโอนและรายการอุดหนุนระยะสั้น	450.00	-
เงินรับฝากระยะสั้น	2,449,515.50	1,237,657.48
<b>รวมหนี้สินหมุนเวียน</b>	<b>30,599,547.65</b>	<b>12,080,739.33</b>
<b>รวมหนี้สิน</b>	<b>30,599,547.65</b>	<b>12,080,739.33</b>
<b>สินทรัพย์สุทธิ/ส่วนทุน</b>		
<b>ทุน</b>		
รายได้สูง/(ต่ำ) กว่าค่าใช้จ่ายสะสม	77,840,670.42	13,781,289.91
<b>รวมสินทรัพย์สุทธิ/ส่วนทุน</b>	<b>81,368,667.59</b>	<b>17,309,287.08</b>
<b>รวมหนี้สินและสินทรัพย์สุทธิ/ส่วนทุน</b>	<b>111,968,215.24</b>	<b>29,390,026.41</b>

หมายเหตุ ประกอบงบการเงินเป็นส่วนหนึ่งของรายงานการเงินนี้

สำนักงานคณะกรรมการนโยบายที่ดินแห่งชาติ

งบแสดงการเปลี่ยนแปลงสินทรัพย์สุทธิ/ส่วนทุน  
สำหรับปีสิ้นสุด วันที่ 30 กันยายน 2566

(หน่วย : บาท)

	2566	2565
<b>รายได้</b>		
รายได้จากงบประมาณ	217,978,784.48	111,733,352.11
รายได้จากการขายสินค้าและบริการ	972,900.00	2,178,650.00
รายได้จากการอุดหนุนอื่นและบริจาค	<u>7,500,000.00</u>	-
<b>รวมรายได้</b>	<b><u>226,451,684.48</u></b>	<b><u>113,912,002.11</u></b>
<b>ค่าใช้จ่าย</b>		
ค่าใช้จ่ายบุคลากร	63,403,683.03	26,756,789.96
ค่าบำเหน็จบำนาญ	1,184,707.76	-
ค่าตอบแทน	1,312,255.00	635,828.00
ค่าใช้จ่าย	77,860,149.02	61,952,029.81
ค่าวัสดุ	6,574,926.11	3,933,323.99
ค่าสาธารณูปโภค	5,147,934.34	4,716,252.24
ค่าเสื่อมราคาและค่าตัดจำหน่าย	6,908,644.71	4,623,789.42
ค่าใช้จ่ายอื่น	<u>4.00</u>	-
<b>รวมค่าใช้จ่าย</b>	<b><u>162,392,303.97</u></b>	<b><u>102,618,013.42</u></b>
<b>รายได้สูง/(ต่ำ) กว่าค่าใช้จ่ายสุทธิ</b>	<b><u>64,059,380.51</u></b>	<b><u>11,293,988.69</u></b>

หมายเหตุ ประกอบงบการเงินเป็นส่วนหนึ่งของรายงานการเงินนี้

สำนักงานคณะกรรมการนโยบายที่ดินแห่งชาติ

งบแสดงการเปลี่ยนแปลงสินทรัพย์สุทธิ/ส่วนทุน  
สำหรับปีสิ้นสุด วันที่ 30 กันยายน 2566

(หน่วย : บาท)

	ทุน	รายได้สูง/(ต่ำ) กว่าค่าใช้จ่ายสะสม	รวมสินทรัพย์ สุทธิ/ส่วนทุน
ยอดคงเหลือ ณ วันที่ 30 กันยายน 2564	3,298,770.09	2,478,301.22	5,786,071.31
ทุนเพิ่ม	229,227.08	-	229,227.08
รายได้สูงกว่าค่าใช้จ่ายสำหรับงวด	-	11,293,988.69	11,293,988.69
<b>ยอดคงเหลือ ณ วันที่ 30 กันยายน 2565</b>	<b><u>3,527,997.17</u></b>	<b><u>13,781,289.91</u></b>	<b><u>17,309,287.08</u></b>
ยอดคงเหลือ ณ วันที่ 30 กันยายน 2565	3,527,997.17	13,781,289.91	17,309,287.08
รายได้สูงกว่าค่าใช้จ่ายสำหรับงวด	-	1,184,707.76	-
รายได้สูงกว่าค่าใช้จ่ายสำหรับงวด	-	64,059,380.51	64,059,380.51
<b>ยอดคงเหลือ ณ วันที่ 30 กันยายน 2566</b>	<b><u>3,527,997.17</u></b>	<b><u>77,840,670.42</u></b>	<b><u>81,368,667.59</u></b>

หมายเหตุ ประกอบงบการเงินเป็นส่วนหนึ่งของรายงานการเงินนี้





# ส่วนที่ 5

## ภาคผนวก

ภาคผนวก ก เอกสารเผยแพร่

ภาคผนวก ข กฎหมาย

ภาคผนวก ค ช่องทางการติดต่อ

ภาคผนวก ง คณะทำงานจัดทำรายงานประจำปี 2566

แบบสำรวจความคิดเห็นรายงานประจำปี 2566





# ภาคผนวก ก เอกสารเผยแพร่

## นโยบายและแผน



นโยบายและแผนการบริหารจัดการที่ดิน  
และทรัพยากรดินของประเทศไทย  
(พ.ศ. 2566 - 2580)



แผนปฏิบัติการด้านการบริหารจัดการที่ดิน  
และทรัพยากรดินของประเทศไทย  
(พ.ศ. 2566 - 2570)



แผนกลยุทธ์ ระยะ 15 ปี  
(พ.ศ. 2566 - 2580)



แผนปฏิบัติการระยะ 5 ปี  
(พ.ศ. 2566 - 2570) ฉบับปรับปรุง



แผนปฏิบัติการประจำปี 2566

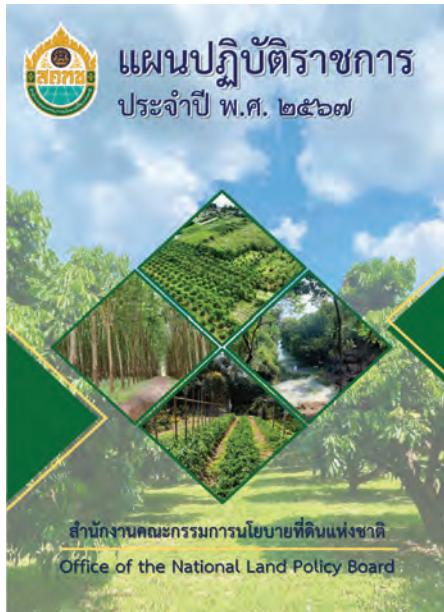

แผนปฏิบัติการ  
ประจำปี 2567



แผนการตรวจสอบประจำปี (Audit Plan)  
ประจำปีงบประมาณ พ.ศ. 2567

**รายงาน**



รายงานผลการดำเนินงานและประเมินผล การปฏิบัติงานของคณะกรรมการนโยบายที่ดินแห่งชาติ พ.ศ. 2564

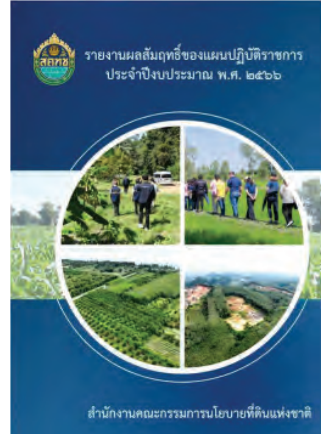

รายงานผลสัมฤทธิ์ของแผนปฏิรูปราชการประจำปีงบประมาณ พ.ศ. 2566



รายงานโครงการขับเคลื่อนนโยบายและแก้ไขปัญหาการจัดที่ดินและการกระจายการถือครองที่ดินประจำปีงบประมาณ พ.ศ. 2566



รายงานของผู้สอบบัญชีและรายงานการเงินสำหรับปีสิ้นสุดวันที่ 30 กันยายน 2566



รายงานประจำปี 2565

**กฎบัตร/คู่มือการปฏิบัติงานงาน**

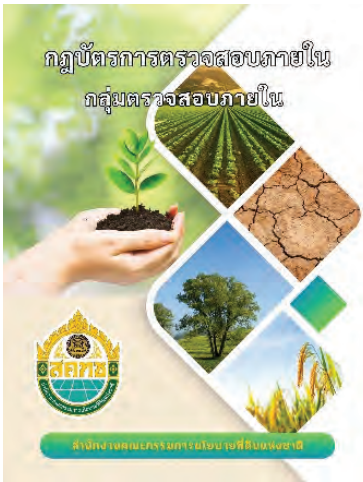

กฎบัตรการตรวจสอบภายใน และกรอบคุณธรรม



คู่มือการดำเนินงานของ คณะกรรมการ อำนวยการถ่ายภาพทางอากาศ



คู่มือการพิสูจน์สิทธิการครอบครองที่ดินของบุคคลในเขตที่ดินของรัฐฉบับประชาชน



คู่มือการจัดที่ดินทำกินให้ชุมชน ภายใต้คณะกรรมการนโยบายที่ดินแห่งชาติ (คทช.) ฉบับปรับปรุง ครั้งที่ 4



ทำเนียบหน่วยงานสนับสนุนภารกิจ คทช.

## ภาคผนวก ข กฎหมาย

### คณะกรรมการนโยบายที่ดินแห่งชาติ (คทช.)

1. พระราชบัญญัติคณะกรรมการนโยบายที่ดินแห่งชาติ พ.ศ. 2562
2. ประกาศสำนักนายกรัฐมนตรี เรื่อง แต่งตั้งกรรมการผู้ทรงคุณวุฒิในคณะกรรมการนโยบายที่ดินแห่งชาติ ลงวันที่ 7 กุมภาพันธ์ 2567 ตามมติคณะรัฐมนตรี เมื่อวันที่ 30 มกราคม 2657
3. ประกาศคณะกรรมการนโยบายที่ดินแห่งชาติ เรื่อง หลักเกณฑ์การรับฟังความคิดเห็นและการมีส่วนร่วมของประชาชน ในการจัดทำนโยบายและแผนการบริหารจัดการที่ดินและทรัพยากรดินของประเทศ พ.ศ. 2564 ลงวันที่ 23 เมษายน พ.ศ. 2564
4. ประกาศคณะกรรมการนโยบายที่ดินแห่งชาติ เรื่อง นโยบายและแผนการบริหารจัดการที่ดินและทรัพยากรดินของประเทศ (พ.ศ. 2566–2580) ลงวันที่ 18 มกราคม พ.ศ. 2566
5. คำสั่งคณะกรรมการนโยบายที่ดินแห่งชาติที่ 1/2566 เรื่อง แต่งตั้งคณะอนุกรรมการภายใต้คณะกรรมการนโยบายที่ดินแห่งชาติ ลงวันที่ 10 พฤศจิกายน พ.ศ. 2566

### สำนักงานคณะกรรมการนโยบายที่ดินแห่งชาติ (สคทช.)

1. กฎกระทรวงแบ่งส่วนราชการสำนักงานคณะกรรมการนโยบายที่ดินแห่งชาติ สำนักนายกรัฐมนตรี พ.ศ. 2564
2. กฎกระทรวงแบ่งส่วนราชการสำนักงานคณะกรรมการนโยบายที่ดินแห่งชาติ สำนักนายกรัฐมนตรี (ฉบับที่ 2) พ.ศ. 2567
3. ระเบียบสำนักงานคณะกรรมการนโยบายที่ดินแห่งชาติ ว่าด้วยการจัดให้มีข้อมูลข่าวสารของราชการไว้ให้ประชาชน เข้าตรวจสอบ พ.ศ. 2564
4. ประกาศสำนักงานคณะกรรมการนโยบายที่ดินแห่งชาติ เรื่อง สถานที่ติดต่อเพื่อขอรับข้อมูลข่าวสารสำนักงานคณะกรรมการนโยบายที่ดินแห่งชาติ



QR code กฎหมาย สคทช.



## ภาคผนวก ค ช่องทางการติดต่อ

ผู้บริหาร	โทรศัพท์	โทรสาร
ดร.วีวรรณ ภูริเดช ผู้อำนวยการสำนักงานคณะกรรมการ นโยบายที่ดินแห่งชาติ :	0 2265 5459	
นายสุรียน พัทธครุภานนท์ รองผู้อำนวยการสำนักงานคณะกรรมการ นโยบายที่ดินแห่งชาติ :	0 2265 6424	
ว่าที่ ร.ต. พิรพล มั่นจิตต์ ผู้ช่วยผู้อำนวยการสำนักงาน คณะกรรมการนโยบายที่ดินแห่งชาติ	0 2265 5463	
นายณัฐวุฒิ เปลื้องทุกข์ ผู้ช่วยผู้อำนวยการสำนักงาน คณะกรรมการนโยบายที่ดินแห่งชาติ	0 2265 5463	
<b>กลุ่มอิสระ</b>		
กลุ่มตรวจสอบภายใน	02 265 6417	
กลุ่มพัฒนาระบบบริหาร	02 265 6417	
ศูนย์ปฏิบัติการต่อต้านการทุจริต	0 2265 6417	
<b>กองที่ดินของรัฐ</b>	0 2265 5424	0 2265 5426
กลุ่มงานบริหารงานทั่วไป	0 2265 5425	
กลุ่มงานนโยบายและประเมินผล	0 2265 5432	
กลุ่มงานวิเคราะห์ภาพถ่ายทางอากาศ	0 2265 5433, 0 2265 6411, 0 2265 6412, 0 2265 6413	
กลุ่มงานประสานการแก้ไข ปัญหาที่ดินของรัฐ 1	0 2265 5427, 0 2265 5428	
กลุ่มงานประสานการแก้ไข ปัญหาที่ดินของรัฐ 2	0 2265 5429, 0 2265 5430	
กลุ่มงานปรับปรุงแผนที่แนวเขตที่ดิน ของรัฐแบบบูรณาการ (One Map)	0 2265 5432	
<b>กองยุทธศาสตร์และแผนงาน</b>	0 2265 5489	
กลุ่มงานบริหารงานทั่วไป	0 2265 5488	
กลุ่มงานนโยบายและแผน	0 2265 5491	
กลุ่มงานวิจัยและวิเคราะห์มาตรการ	0 2265 5492	
กลุ่มงานเลขานุการคณะกรรมการ นโยบายที่ดินแห่งชาติ	0 2265 5494	

ผู้บริหาร	โทรศัพท์	โทรสาร
กองส่งเสริมความร่วมมือและขับเคลื่อนการบริหารจัดการที่ดิน	0 2265 5415	0 2265 5422
กลุ่มงานบริหารงานทั่วไป	0 2265 5423	
กลุ่มงานส่งเสริมความร่วมมือ	0 2265 5416	
กลุ่มงานขับเคลื่อนการบริหารจัดการที่ดินและทรัพยากรดิน	0 2265 5418, 0 2265 5419	
กลุ่มงานติดตามประเมินผล	0 2265 5420	
ศูนย์เทคโนโลยีสารสนเทศที่ดินและทรัพยากรดิน	0 2265 5470	
กลุ่มงานบริหารงานทั่วไป	0 2265 5470	
กลุ่มงานเทคโนโลยีสารสนเทศประยุกต์	0 2265 5469	
กลุ่มงานพัฒนาเครือข่ายและนวัตกรรม	0 2265 5468	
กลุ่มงานเทคโนโลยีสารสนเทศและการสื่อสาร	0 2265 5474	
กองกฎหมาย	0 2265 5435	
กลุ่มงานบริหารงานทั่วไป	0 2265 5435	
กลุ่มงานกฎหมายและระเบียบ	0 2265 5439	
กลุ่มงานคดี	0 2265 5435	
กลุ่มงานพัฒนากฎหมาย	0 2265 5441	
กลุ่มงานรับเรื่องราวร้องทุกข์	0 2265 5440, 0 2265 5443, 0 2265 5445	
ศูนย์บริหารจัดการและแก้ไขปัญหาเรื่องร้องทุกข์ที่ดินและทรัพยากรดิน	0 2265 5445	
กลุ่มงานบริหารงานทั่วไป	0 2265 5445	
กลุ่มงานจัดการเรื่องร้องทุกข์ 1	0 2265 5443	
กลุ่มงานจัดการเรื่องร้องทุกข์ 2	0 2265 5440	
กลุ่มงานบริหารจัดการเรื่องร้องทุกข์	0 2265 5445	
สำนักงานผู้อำนวยการ	02 265 5493	0 2265 5401
กลุ่มงานบริหารงานทั่วไป	0 2265 5400	
กลุ่มงานคลังและพัสดุ	0 2265 5402	
กลุ่มงานบริหารทรัพยากรบุคคล	0 2265 5403	
กลุ่มงานอำนาจการและประชาสัมพันธ์	0 2265 5464	
กลุ่มงานแผนงานและงบประมาณ	0 2265 5493	

## ช่องทางการติดตาม ข้อมูลข่าวสารของ สคทช.



<https://www.onlb.go.th/>



สำนักงานคณะกรรมการนโยบายที่ดินแห่งชาติ



pr\_onlb



ประชาสัมพันธ์ สคทช.



@ONLBOFFICIAL



ประชาสัมพันธ์ สคทช.





## สำนักงานคณะกรรมการ นโยบายที่ดินแห่งชาติ

สำนักงานชั่วคราว สดทช.  
อาคารอารีย์ ฮิลส์ ชั้น 19-20 เลขที่ 428  
ถนนพหลโยธิน แขวงสามเสนใน  
เขตพญาไท กรุงเทพฯ 10400



โทรศัพท์ O 2265 5400  
โทรสาร O 2265 5401



# ภาคผนวก ง

## คณะกรรมการจัดทำรายงานประจำปี 2566

รายชื่อคณะกรรมการจัดทำรายงานประจำปี 2566 (ที่ปรึกษา/คณะกรรมการ)

### ประธานที่ปรึกษา

ดร.รวิวรรณ ภูริเดช ผู้อำนวยการสำนักงานคณะกรรมการนโยบายที่ดินแห่งชาติ

### ที่ปรึกษา

1. นายสุริยน พัทธครุฑานนท์ รองผู้อำนวยการสำนักงานคณะกรรมการนโยบายที่ดินแห่งชาติ
2. นายประเสริฐ ศิริภาพร รองผู้อำนวยการสำนักงานคณะกรรมการนโยบายที่ดินแห่งชาติ
3. ว่าที่ร้อยตรี พิรพล มั่นจิตต์ ผู้ช่วยผู้อำนวยการสำนักงานคณะกรรมการนโยบายที่ดินแห่งชาติ
4. นายณัฐวุฒิ เปลื้องทุกข์ ผู้ช่วยผู้อำนวยการสำนักงานคณะกรรมการนโยบายที่ดินแห่งชาติ
5. ผู้อำนวยการกองที่ดินของรัฐ
6. ผู้อำนวยการกองยุทธศาสตร์และแผนงาน
7. ผู้อำนวยการกองส่งเสริมความร่วมมือและขับเคลื่อนการบริหารจัดการที่ดิน
8. ผู้อำนวยการศูนย์เทคโนโลยีสารสนเทศที่ดินและทรัพยากรดิน
9. ผู้อำนวยการกองกฎหมาย
10. ผู้อำนวยการกลุ่มพัฒนาระบบบริหาร
12. ผู้อำนวยการกลุ่มตรวจสอบภายใน
13. ผู้อำนวยการศูนย์ปฏิบัติการต่อต้านการทุจริต

### ประธานคณะกรรมการ

นางสาววัลย์นภา รัชเดช ผู้อำนวยการสำนักงานผู้ว่าการ

### คณะกรรมการ

1. นางอภิญญา นราธนากร นักวิเคราะห์นโยบายและแผนชำนาญการพิเศษ
2. นางสาวเปรมฤดี เสริมพณิชกิจ นักทรัพยากรบุคคลชำนาญการพิเศษ
3. นางสาวสกุลพิชญ พรหมสิงห์ นักวิเคราะห์นโยบายและแผนชำนาญการ
4. นายรัชพร วัตอักษร นักวิเคราะห์นโยบายและแผนชำนาญการ
5. นางสาวสิริจันทร์ หิรัญเพ็ชรกุล นักวิเคราะห์นโยบายและแผนชำนาญการ

## คณะทำงาน

6. นายวีระพงศ์ ดอกผึ้ง นักวิเคราะห์นโยบายและแผนชำนาญการ
7. นางสาวชนานันท์ ทิมวัฒน์ นักวิเคราะห์นโยบายและแผนชำนาญการ
8. นายพงศกร เชื้อเจ็ดตน นักจัดการงานทั่วไปปฏิบัติการ
10. นางสาวประภัสสร เพชรสัมพันธ์ นักวิชาการเงินและบัญชีปฏิบัติการ
11. นางสาวปภาวี พรมสระโร นิตกรปฏิบัติการ
12. นางสาวชัชวาลวรรณ วราภรณ์นิลอุบล นักวิชาการตรวจสอบภายใน
13. นางสาวสุทธาทิพย์ จันทร์ศักดิ์ดา นักวิเคราะห์นโยบายและแผนปฏิบัติการ

## คณะทำงานและเลขานุการ

นางสาวแก้วใจ กันขำ นักวิเคราะห์นโยบายและแผนชำนาญการ

## คณะทำงานและผู้ช่วยเลขานุการ

1. นางสาววิภา ยอดนุ่น นักทรัพยากรบุคคลปฏิบัติการ
2. นายกิตติพร เจียรสมจิตร นักจัดการงานทั่วไปปฏิบัติการ
3. นายฉัตรชัย เพ็งเอม นักประชาสัมพันธ์

แบบสำรวจความคิดเห็น  
รายงานประจำปี 2566





# “บริหารจัดการที่ดิน ประชาชนอยู่กินยั่งยืน”

สำนักงานคณะกรรมการนโยบายที่ดินแห่งชาติ

อาคารอารีย์ วิลล่า ชั้น 19-20 เลขที่ 428 ถนนพหลโยธิน แขวงสามเสนใน เขตพญาไท กรุงเทพมหานคร 10400  
โทรศัพท์ 0 2265 5400 | โทรสาร 0 2265 5401 | เว็บไซต์ : [www.onlb.go.th](http://www.onlb.go.th) | อีเมล : [saraban@onlb.go.th](mailto:saraban@onlb.go.th)