



แผนปฏิบัติการ ระยะ ๕ ปี (พ.ศ. ๒๕๖๖ - ๒๕๗๐)

สำนักงานคณะกรรมการนโยบายที่ดินแห่งชาติ

ฉบับปรับปรุง
ธันวาคม ๒๕๖๖

คำนำ

สำนักงานคณะกรรมการนโยบายที่ดินแห่งชาติ ได้ดำเนินการทบทวนแผนปฏิบัติการ ระยะ ๕ ปี (พ.ศ. ๒๕๖๖ - ๒๕๗๐) ขึ้นตามขั้นตอนของพระราชกฤษฎีกาว่าด้วยหลักเกณฑ์และวิธีการบริหารกิจการบ้านเมืองที่ดี พ.ศ. ๒๕๕๖ และที่แก้ไขเพิ่มเติม พ.ศ. ๒๕๖๒ ซึ่งกำหนดให้ส่วนราชการดำเนินการปรับปรุงหรือจัดทำแผนปฏิบัติการฯ ให้สอดคล้องกับยุทธศาสตร์ชาติ แผนแม่บทภายใต้ยุทธศาสตร์ชาติ แผนพัฒนาเศรษฐกิจและสังคมแห่งชาติ ฉบับที่ ๑๓ นโยบายและแผนระดับชาติว่าด้วยความมั่นคงแห่งชาติ พ.ศ. ๒๕๖๖ - ๒๕๗๐ และแผนอื่น ๆ ที่เกี่ยวข้อง รวมถึงเป้าหมายการพัฒนาที่ยั่งยืน (SDGs) แห่งสหประชาชาติ เพื่อใช้เป็นกรอบในการจัดทำแผนต่าง ๆ ให้มีความสอดคล้องและบูรณาการการขับเคลื่อนองค์กรและภารกิจด้านที่ดินและทรัพยากรดินให้สามารถบรรลุตามเจตนารมณ์ ที่ได้กำหนดไว้ในพระราชบัญญัติคณะกรรมการนโยบายที่ดินแห่งชาติ พ.ศ. ๒๕๖๒ รวมทั้งเพื่อเป็นกรอบแนวทางการกำหนดงบประมาณดำเนินงานในระยะต่อไป

การทบทวนแผนปฏิบัติการ ระยะ ๕ ปี (พ.ศ. ๒๕๖๖ - ๒๕๗๐) ของสำนักงานคณะกรรมการนโยบายที่ดินแห่งชาติ มีกระบวนการทบทวนแผนฯ ผ่านการประชุมคณะทำงานจัดทำแผนกลยุทธ์และแผนปฏิบัติการ ของสำนักงานคณะกรรมการนโยบายที่ดินแห่งชาติ เพื่อร่วมกันระดมความคิดเห็นในการทบทวน วิสัยทัศน์ พันธกิจ เป้าประสงค์ ตัวชี้วัด กลยุทธ์ เป้าหมาย แนวทางการขับเคลื่อนตัวชี้วัด และค่าเป้าหมายของตัวชี้วัดที่นำไปสู่การปฏิบัติ โดยมีโครงการ/กิจกรรมที่สำคัญเป็นตัวขับเคลื่อนการดำเนินงานของหน่วยงาน ทั้งนี้ สำนักงานคณะกรรมการนโยบายที่ดินแห่งชาติ หวังเป็นอย่างยิ่งว่าแผนปฏิบัติการ ระยะ ๕ ปี (พ.ศ. ๒๕๖๖ - ๒๕๗๐) จะเป็นกรอบในการดำเนินงาน ให้บรรลุตามเป้าประสงค์ และถ่ายทอดไปสู่แผนระดับต่าง ๆ เพื่อพัฒนาการดำเนินงานให้มีประสิทธิภาพมากขึ้น และมุ่งสู่เป้าหมายที่ได้กำหนดไว้ในยุทธศาสตร์ชาติ

สำนักงานคณะกรรมการนโยบายที่ดินแห่งชาติ

ธันวาคม ๒๕๖๖

สารบัญ

หน้า

ส่วนที่ ๑	บทสรุปผู้บริหาร	๑
ส่วนที่ ๒	ความสอดคล้องกับแผน ๓ ระดับ ตามนโยบายของมติคณะรัฐมนตรี เมื่อวันที่ ๔ ธันวาคม ๒๕๖๐	๘
	๒.๑ ยุทธศาสตร์ชาติที่เกี่ยวข้องกับภารกิจ สคทช.	๘
	๒.๒ แผนระดับ ๒ ที่เกี่ยวข้องกับภารกิจ สคทช.	๙
	๒.๓ แผนระดับ ๓ ที่เกี่ยวข้อง	๑๖
	๒.๔ คำแถลงนโยบายของคณะรัฐมนตรี (นายเศรษฐา ทวีสิน นายกรัฐมนตรีแถลงต่อรัฐสภา เมื่อวันที่ ๑๑ กันยายน ๒๕๖๖)	๒๗
ส่วนที่ ๓	ความสอดคล้องกับเป้าหมายการพัฒนาที่ยั่งยืน (SDGs) แห่งสหประชาชาติ	๒๙
	๓.๑ เป้าหมายที่ ๑ ขจัดความยากจนในทุกรูปแบบในทุกพื้นที่	๒๙
	๓.๒ เป้าหมายที่ ๒ ยุติความหิวโหย บรรลุความมั่นคงทางอาหารและยกระดับโภชนาการ และส่งเสริมเกษตรกรรมที่ยั่งยืน	๒๙
	๓.๓ เป้าหมายที่ ๑๐ ลดความไม่เสมอภาคภายในประเทศและระหว่างประเทศ	๒๙
	๓.๔ เป้าหมายที่ ๑๕ ปกป้อง ฟื้นฟู และสนับสนุนการใช้ระบบนิเวศบนบกอย่างยั่งยืน หยุดการสูญเสียความหลากหลายทางชีวภาพ	๒๙
ส่วนที่ ๔	สาระสำคัญของแผนปฏิบัติการ ระยะ ๕ ปี (พ.ศ. ๒๕๖๖ - ๒๕๗๐) สำนักงานคณะกรรมการ นโยบายที่ดินแห่งชาติ	๓๐
	๔.๑ วิสัยทัศน์	๓๐
	๔.๒ พันธกิจ	๓๐
	๔.๓ วัตถุประสงค์	๓๐
	๔.๔ เป้าหมายและตัวชี้วัดรวม	๓๑
	๔.๕ ค่านิยมของหน่วยงาน	๓๑
	๔.๖ คำขวัญของหน่วยงาน	๓๑
	๔.๗ กลยุทธ์ภายใต้แผนปฏิบัติการ ระยะ ๕ ปี (พ.ศ. ๒๕๖๖ - ๒๕๗๐)	๓๒
	๔.๗.๑ กลยุทธ์ที่ ๑ พัฒนานโยบาย แผน และมาตรการเพื่อการบริหารจัดการที่ดิน และทรัพยากรดินของประเทศที่ตอบสนองต่อการพัฒนาที่ยั่งยืน	๓๒
	๔.๗.๒ กลยุทธ์ที่ ๒ สร้างโอกาสและการเข้าถึงการใช้ประโยชน์ที่ดินตามศักยภาพ ของพื้นที่อย่างเป็นธรรมเพื่อคุณภาพชีวิตที่ดีและความมั่นคงของประชาชน	๓๓
	๔.๗.๓ กลยุทธ์ที่ ๓ พัฒนากลไกและเครื่องมือเพื่อเร่งเสริมประสิทธิภาพการบริหาร จัดการที่ดินและทรัพยากรดิน	๓๖
	๔.๗.๔ กลยุทธ์ที่ ๔ ส่งเสริม ประสาน และบูรณาการความร่วมมือบนฐานการบริหาร จัดการที่ดินและทรัพยากรดินอย่างเป็นเอกภาพ	๓๙
	๔.๗.๕ กลยุทธ์ที่ ๕ พัฒนาสมรรถนะองค์กรเพื่อก้าวสู่การเป็นองค์กรที่มีสมรรถนะสูง และเป็นที่เชื่อมั่นของประชาชน	๔๑
	๔.๘ ประมาณการวงเงินงบประมาณรวม ปี พ.ศ. ๒๕๖๖ - ๒๕๗๐	๔๔

ภาคผนวก

- คำอธิบายตัวชี้วัดภายใต้แผนปฏิบัติการ ระยะ ๕ ปี (พ.ศ. ๒๕๖๖ - ๒๕๗๐)
- รายละเอียดโครงการภายใต้ประเด็นกลยุทธ์ทั้ง ๕ กลยุทธ์

สารบัญตาราง

หน้า

ตารางที่ ๑	เป้าหมายและตัวชี้วัดของเป้าหมายระดับประเด็นที่ ๑๖ : เศรษฐกิจฐานราก	๙
ตารางที่ ๒	เป้าหมายและตัวชี้วัดของแผนแม่บทย่อย การสร้างสภาพแวดล้อมและกลไก ที่ส่งเสริมการพัฒนาเศรษฐกิจฐานราก	๑๐
ตารางที่ ๓	เป้าหมายและตัวชี้วัดรวมแผนปฏิบัติการ ระยะ ๕ ปี (พ.ศ. ๒๕๖๖ - ๒๕๗๐)	๓๑
ตารางที่ ๔	ตัวชี้วัดและค่าเป้าหมายภายใต้กลยุทธ์ที่ ๑	๓๒
ตารางที่ ๕	ตัวชี้วัดและค่าเป้าหมายภายใต้กลยุทธ์ที่ ๒	๓๔
ตารางที่ ๖	ตัวชี้วัดและค่าเป้าหมายภายใต้กลยุทธ์ที่ ๓	๓๗
ตารางที่ ๗	ตัวชี้วัดและค่าเป้าหมายภายใต้กลยุทธ์ที่ ๔	๓๙
ตารางที่ ๘	ตัวชี้วัดและค่าเป้าหมายภายใต้กลยุทธ์ที่ ๕	๔๑

สารบัญภาพ

	หน้า
ภาพที่ ๑ การวิเคราะห์ภารกิจของ คทช./สคทช.	๓
ภาพที่ ๒ ผังสรุปความเชื่อมโยงยุทธศาสตร์ของแผนปฏิบัติราชการ ระยะ ๕ ปี (พ.ศ. ๒๕๖๖ - ๒๕๗๐) สคทช.	๔
ภาพที่ ๓ การวิเคราะห์การจัดการห่วงโซ่คุณค่า (Value Chain Management) ของ สคทช.	๕
ภาพที่ ๔ ห่วงโซ่คุณค่า (Value Chain) ของ สคทช.	๖
ภาพที่ ๕ แผนที่ยุทธศาสตร์ (Strategy Map) ของ สคทช.	๗

ส่วนที่ ๑

บทสรุปผู้บริหาร

แผนปฏิบัติการราชการ ระยะ ๕ ปี (พ.ศ. ๒๕๖๖ - ๒๕๗๐) ฉบับปรับปรุงของสำนักงานคณะกรรมการนโยบายที่ดินแห่งชาติ (สคทช.) ได้ดำเนินการทบทวนตามพระราชกฤษฎีกาว่าด้วยหลักเกณฑ์และวิธีการบริหารกิจการบ้านเมืองที่ดี พ.ศ. ๒๕๕๖ และ (ฉบับที่ ๒) พ.ศ. ๒๕๖๒ ซึ่งได้พิจารณาถึงความเชื่อมโยงและความสอดคล้องกับยุทธศาสตร์ชาติ แผนแม่บทภายใต้ยุทธศาสตร์ชาติ แผนการปฏิรูปประเทศ แผนพัฒนาเศรษฐกิจและสังคมแห่งชาติ นโยบายและแผนระดับชาติว่าด้วยความมั่นคงแห่งชาติ นโยบายรัฐบาลที่แถลงต่อรัฐสภา เป้าหมายการพัฒนาที่ยั่งยืน (SDGs) และแผนอื่น ๆ ที่เกี่ยวข้อง อาทิ นโยบายและแผนการบริหารจัดการที่ดินและทรัพยากรดินของประเทศ (พ.ศ. ๒๕๖๖ - ๒๕๘๐) ซึ่งเป็นกรอบนโยบายระยะยาว ๑๕ ปี ที่เป็นทิศทางการบริหารจัดการที่ดินและทรัพยากรดินของประเทศและถ่ายทอดไปสู่การปฏิบัติผ่านแผนปฏิบัติการด้านการบริหารจัดการที่ดินและทรัพยากรดินของประเทศ (พ.ศ. ๒๕๖๖ - ๒๕๗๐) เป็นกรอบระยะกลาง ๕ ปี และขับเคลื่อนสู่การดำเนินงานของ สคทช. ผ่านแผนกลยุทธ์ ระยะ ๑๕ ปี (พ.ศ. ๒๕๖๖ - ๒๕๘๐) และแผนปฏิบัติการราชการ ระยะ ๕ ปี (พ.ศ. ๒๕๖๖ - ๒๕๗๐) ของสำนักงานคณะกรรมการนโยบายที่ดินแห่งชาติ เพื่อให้ครอบคลุมภารกิจหลักของ สคทช. ในการเสนอแนะนโยบายและแผนการบริหารจัดการที่ดินและทรัพยากรดินของประเทศ ขับเคลื่อนการดำเนินการตามมาตรการและแนวทางการกระจายการถือครองที่ดินอย่างเป็นธรรม และการแก้ไขปัญหาเกี่ยวกับที่ดินของรัฐ รวมทั้งการติดตามประเมินผลการบริหารจัดการที่ดินและทรัพยากรดินของประเทศ และบรรลุวิสัยทัศน์ “มุ่งนำนโยบายสู่การบริหารจัดการที่ดินและทรัพยากรดินของประเทศบนฐานความร่วมมือที่เป็นหนึ่งเดียว เพื่อวิถีชีวิตที่ยั่งยืน” โดยมีสาระสำคัญของแผนปฏิบัติการราชการ ระยะ ๕ ปี (พ.ศ. ๒๕๖๖ - ๒๕๗๐) ของ สคทช. ประกอบด้วย

วิสัยทัศน์ มุ่งนำนโยบายสู่การบริหารจัดการที่ดินและทรัพยากรดินของประเทศบนฐานความร่วมมือที่เป็นหนึ่งเดียวเพื่อวิถีชีวิตที่ยั่งยืน

พันธกิจ

๑. พัฒนานโยบาย แผน และมาตรการในการบริหารจัดการที่ดินและทรัพยากรดินของประเทศ
๒. สร้างโอกาสและการเข้าถึงการบริหารจัดการที่ดินตามศักยภาพของพื้นที่อย่างเป็นธรรม
๓. พัฒนากลไกและเครื่องมือเพื่อเพิ่มประสิทธิภาพการบริหารจัดการที่ดินและทรัพยากรดินของประเทศ
๔. ประสานความร่วมมือและสร้างการมีส่วนร่วมเพื่อขับเคลื่อนนโยบายการบริหารจัดการที่ดินและทรัพยากรดินของประเทศสู่การปฏิบัติ
๕. พัฒนาสมรรถนะองค์กรและบุคลากรเพื่อก้าวสู่การเป็นองค์กรที่มีสมรรถนะสูง

วัตถุประสงค์

๑. สร้างโอกาสและความเสมอภาคในการเข้าถึงและใช้ประโยชน์ที่ดินและทรัพยากรดินอย่างสมดุลและเป็นธรรม เพื่อยกระดับคุณภาพชีวิตที่ดีขึ้นและสามารถพึ่งพาตนเองได้อย่างยั่งยืนของประชาชน
๒. ยกระดับเครื่องมือและกลไกที่มีประสิทธิภาพและนำไปปฏิบัติได้ เพื่อกำหนดอนาคตการบริหารจัดการที่ดินและทรัพยากรดินบนหลักการมีส่วนร่วมธรรมาภิบาล ความเป็นเอกภาพ และการพัฒนาที่ยั่งยืน

เป้าหมายและตัวชี้วัดรวม

เป้าหมาย	ตัวชี้วัด	ค่าเป้าหมาย
		ปี ๒๕๖๖ - ๒๕๗๐
๑. การมีเครื่องมือและกลไกการบริหารจัดการที่ดินและทรัพยากรดินที่มีประสิทธิภาพเพื่อการบริหารจัดการที่ดินอย่างมีเอกภาพ	ร้อยละของการนำโครงการ/แผนงานตามแผนปฏิบัติการราชการ ระยะ ๕ ปี (พ.ศ. ๒๕๖๖ - ๒๕๗๐) ของ สคทช. ไปสู่การปฏิบัติ	ร้อยละ ๘๐
๒. การที่ประชาชนเข้าถึงสิทธิและโอกาสในที่ดินภายใต้การบริหารจัดการที่ดินและทรัพยากรดินอย่างเป็นธรรม	ร้อยละความสำเร็จของการเข้าถึงสิทธิและโอกาสในที่ดินภายใต้การบริหารจัดการที่ดินและทรัพยากรดินอย่างเป็นธรรม	ร้อยละ ๘๐

กลยุทธ์

๑. พัฒนานโยบาย แผน และมาตรการเพื่อการบริหารจัดการที่ดินและทรัพยากรดินของประเทศที่ตอบสนองต่อการพัฒนาที่ยั่งยืน
๒. สร้างโอกาสและการเข้าถึงการใช้ประโยชน์ที่ดินตามศักยภาพของพื้นที่อย่างเป็นธรรมเพื่อคุณภาพชีวิตที่ดีและความมั่นคงของประชาชน
๓. พัฒนากลไกและเครื่องมือเพื่อเร่งเสริมประสิทธิภาพการบริหารจัดการที่ดินและทรัพยากรดิน
๔. ส่งเสริม ประสานและบูรณาการความร่วมมือบนฐานการบริหารจัดการที่ดินและทรัพยากรดินอย่างมีเอกภาพ
๕. พัฒนาสมรรถนะองค์กรเพื่อก้าวสู่การเป็นองค์กรที่มีสมรรถนะสูงและเป็นที่เชื่อมั่นของประชาชน

วิเคราะห์ภารกิจ คทช./สคทช.

พระราชบัญญัติคณะกรรมการนโยบายที่ดินแห่งชาติ พ.ศ. ๒๕๖๒

มาตรา ๑๐ คทช. มีหน้าที่และอำนาจในการกำกับดูแลการบริหารจัดการที่ดินและทรัพยากรดินโดยทั่วไป รวมทั้งให้มีหน้าที่และอำนาจ ดังต่อไปนี้

- (๑) กำหนดนโยบายและแผนการบริหารจัดการที่ดินและทรัพยากรดินของประเทศเพื่อขอความเห็นชอบต่อคณะ รัฐมนตรี
- (๒) เสนอแนะต่อคณะรัฐมนตรีซึ่งกำหนดมาตรการในการติดตาม ตรวจสอบ และการประเมินผลการดำเนินการตามนโยบายและแผนการบริหารจัดการที่ดินและทรัพยากรดินของประเทศ
- (๓) ติดตาม ตรวจสอบ และประเมินผลการใช้ประโยชน์ที่ดินของประเทศให้เหมาะสมกับสภาพที่ดินและศักยภาพที่ดิน
- (๔) กำหนดมาตรการหรือแนวทางการกระจายการถือครองที่ดินอย่างเป็นธรรม ซึ่งรวมถึงรูปแบบการจัดที่ดินในลักษณะแปลงรวม โดยไม่ให้กรรมสิทธิ์หรือรูปแบบในลักษณะอื่นตามหลักเกณฑ์และวิธีการที่ คทช. กำหนดโดยความเห็นชอบของคณะรัฐมนตรีเพื่อให้เกิดประโยชน์สูงสุด
- (๕) กำหนดมาตรการหรือแนวทางเพื่อเสริมสร้างความร่วมมือระหว่างหน่วยงานของรัฐ ภาคเอกชน และประชาชนในการบริหารจัดการที่ดินและทรัพยากรดิน
- (๖) เสนอต่อคณะรัฐมนตรีให้มีการตรา แก้ไข ปรับปรุง หรือยกเลิกกฎหมายเกี่ยวกับการบริหารจัดการที่ดินและทรัพยากรดิน รวมทั้งเสนอความเห็นเกี่ยวกับแนวทางการแก้ไขปัญหากรณีหน้าที่และอำนาจของคณะกรรมการตามกฎหมายอื่นหรือหน่วยงานของรัฐที่เกี่ยวข้องกับการบริหารจัดการที่ดินและทรัพยากรดินซ้ำซ้อนหรือขัดแย้งกัน
- (๗) เสนอแนะต่อคณะรัฐมนตรีเพื่อกำหนดแนวทางการแก้ไขปัญหาแนวเขตที่ดินของรัฐและมาตรการช่วยเหลือผู้ที่ได้รับผลกระทบจากการกำหนดแนวเขตที่ดินของรัฐ
- (๘) ติดตาม ประสานงาน สนับสนุน หรือเร่งรัดการดำเนินงานของคณะกรรมการตามกฎหมายอื่นหรือหน่วยงานของรัฐที่เกี่ยวข้อง ให้มีการดำเนินงานที่สอดคล้องกับนโยบายและแผนการบริหารจัดการที่ดินและทรัพยากรดินของประเทศ เพื่อรายงานต่อคณะรัฐมนตรี
- (๙) ประสานงานและจัดให้มีแนวร่วมถึงการเชื่อมต่อระบบเครือข่ายข้อมูลสารสนเทศของที่ดินและทรัพยากรดินของประเทศเพื่อการวางแผนพัฒนาการใช้ประโยชน์และการอนุรักษ์ รวบรวม จัดเก็บ วิเคราะห์ และเผยแพร่ข้อมูลเกี่ยวกับที่ดินและทรัพยากรดินของประเทศ
- (๑๐) จัดทำรายงานผลการดำเนินงานและการประเมินผลการปฏิบัติงานของ คทช. เสนอคณะรัฐมนตรีเพื่อเสนอต่อรัฐสภาเพื่อทราบอย่างน้อยปีละหนึ่งครั้ง และให้เผยแพร่ต่อสาธารณชนด้วย
- (๑๑) ปฏิบัติการอื่นใดตามที่พระราชบัญญัตินี้และกฎหมายอื่นกำหนดให้เป็นหน้าที่และอำนาจของ คทช. หรือตามที่คณะรัฐมนตรีมอบหมาย

กฎกระทรวงแบ่งส่วนราชการ สำนักงานคณะกรรมการนโยบายที่ดินแห่งชาติ สำนักนายกรัฐมนตรี พ.ศ. ๒๕๖๔

ข้อ ๑ ให้สำนักงานคณะกรรมการนโยบายที่ดินแห่งชาติ มีภารกิจในการเสนอแนะนโยบายและแผนการบริหารจัดการที่ดินและทรัพยากรดินของประเทศ ขับเคลื่อนการดำเนินการตามมาตรการและแนวทางการกระจายการถือครองที่ดินอย่างเป็นธรรม และการแก้ไขปัญหาเกี่ยวกับที่ดินของรัฐ รวมทั้งการติดตาม ประเมินผลการบริหารจัดการที่ดินและทรัพยากรดินของประเทศ โดยให้มีหน้าที่และอำนาจ ดังต่อไปนี้

- (๑) รับผิดชอบในการดำเนินงานของคณะกรรมการนโยบายที่ดินแห่งชาติ
- (๒) เสนอความเห็นเพื่อประกอบการพิจารณากำหนดนโยบายและแผนการบริหารจัดการที่ดินและทรัพยากรดินของประเทศ
- (๓) เสนอให้มีการติดตาม ตรวจสอบ และประเมินผลการดำเนินการตามนโยบายและแผนการบริหารจัดการที่ดินและทรัพยากรดินของประเทศ
- (๔) ติดตาม ตรวจสอบ และประเมินผลการใช้ที่ดินของประเทศให้เป็นไปตามนโยบายและแผน การบริหารจัดการที่ดินและทรัพยากรดินของประเทศ กฎระเบียบและมาตรการที่เกี่ยวข้อง
- (๕) เสนอความเห็นเพื่อประกอบการพิจารณากำหนดมาตรการหรือแนวทางการกระจายการถือครองที่ดินอย่างเป็นธรรม
- (๖) เสนอความเห็นเพื่อประกอบการพิจารณากำหนดมาตรการหรือแนวทางเพื่อเสริมสร้างความร่วมมือระหว่างหน่วยงานของรัฐ ภาคเอกชน และประชาชนในการบริหารจัดการที่ดินและทรัพยากรดิน
- (๗) เสนอให้มีการตรา แก้ไข ปรับปรุง หรือยกเลิกกฎหมายเกี่ยวกับการบริหารจัดการที่ดินและทรัพยากรดิน รวมทั้งเสนอแนวทางการแก้ไขปัญหากรณีหน้าที่และอำนาจของคณะกรรมการตามกฎหมายอื่นหรือหน่วยงานของรัฐที่เกี่ยวข้องกับการบริหารจัดการที่ดินและทรัพยากรดินซ้ำซ้อนหรือขัดแย้งกัน
- (๘) เสนอให้มีการกำหนดแนวทางการแก้ไขปัญหาแนวเขตที่ดินของรัฐและมาตรการช่วยเหลือผู้ที่ได้รับผลกระทบจากการกำหนดแนวเขตที่ดินของรัฐ
- (๙) ติดตาม ประสานงาน สนับสนุน หรือเร่งรัดการดำเนินงานของคณะกรรมการตามกฎหมายอื่นหรือหน่วยงานของรัฐที่เกี่ยวข้อง
- (๑๐) เชื่อมต่อระบบเครือข่ายข้อมูลสารสนเทศ พัฒนาโปรแกรมประยุกต์ รวบรวม จัดเก็บ วิเคราะห์ และเผยแพร่ข้อมูลเกี่ยวกับที่ดินและทรัพยากรดินของประเทศ
- (๑๑) เสนอรายงานผลการดำเนินงานและการประเมินผลการปฏิบัติงานของคณะกรรมการนโยบายที่ดินแห่งชาติ
- (๑๒) ปฏิบัติการอื่นใดตามที่กฎหมายกำหนดให้เป็นหน้าที่และอำนาจของสำนักงานหรือตามที่นายกรัฐมนตรีหรือคณะรัฐมนตรีมอบหมาย

กลยุทธ์/เป้าหมาย การให้บริการ

กลยุทธ์ที่ ๑ พัฒนานโยบาย แผน และมาตรการเพื่อการบริหารจัดการที่ดินและทรัพยากรดินของประเทศที่ตอบสนองต่อการพัฒนาที่ยั่งยืน

กลยุทธ์ที่ ๒ สร้างโอกาสและการเข้าถึงการใช้ประโยชน์ที่ดินตามศักยภาพของพื้นที่อย่างเป็นธรรมเพื่อคุณภาพชีวิตที่ดีและความมั่นคงของประชาชน

กลยุทธ์ที่ ๓ พัฒนากลไกและเครื่องมือเพื่อเร่งเสริมประสิทธิภาพการบริหารจัดการที่ดินและทรัพยากรดิน

กลยุทธ์ที่ ๔ ส่งเสริม ประสานและบูรณาการความร่วมมือบนฐานการบริหารจัดการที่ดินและทรัพยากรดินอย่างเป็นเอกภาพ

กลยุทธ์ที่ ๕ พัฒนาสมรรถนะองค์กรเพื่อก้าวสู่การเป็นองค์กรที่มีสมรรถนะสูงและเป็นที่ยอมรับของประชาชน

เป้าหมายที่ ๑ : มีนโยบายแผนงาน มาตรการ และแนวทางการบริหารจัดการที่ดินและทรัพยากรดินที่เป็นเอกภาพและเป็นที่ยอมรับ (Integrated Policy)

เป้าหมายที่ ๒ : ลดข้อพิพาทและความขัดแย้งเกี่ยวกับที่ดินและทรัพยากรดินระหว่างรัฐกับประชาชน

เป้าหมายที่ ๓ : มีเครื่องมือและกลไกสนับสนุนการบริหารจัดการที่ดินและทรัพยากรดินที่มีประสิทธิภาพ

เป้าหมายที่ ๔ : มีเครือข่ายความร่วมมือด้านการบริหารจัดการที่ดินและทรัพยากรดินที่มีคุณภาพและครอบคลุมทุกภาคส่วน

เป้าหมายที่ ๕ : มีบุคลากรที่มีสมรรถนะสูงและมีระบบบริหารจัดการองค์กรอย่างมีประสิทธิภาพและมีธรรมาภิบาล

ผังความเชื่อมโยงยุทธศาสตร์ของแผนปฏิบัติราชการ ระยะ ๕ ปี (พ.ศ. ๒๕๖๖ - ๒๕๗๐) สำนักงานคณะกรรมการนโยบายที่ดินแห่งชาติ



ภาพที่ ๒ ผังสรุปความเชื่อมโยงยุทธศาสตร์ของแผนปฏิบัติราชการ ระยะ ๕ ปี (พ.ศ. ๒๕๖๖ - ๒๕๗๐) สคทช.

การวิเคราะห์การจัดการห่วงโซ่คุณค่า (Value Chain Management)

สำนักงานคณะกรรมการนโยบายที่ดินแห่งชาติ สำนักงานรัฐมนตรี

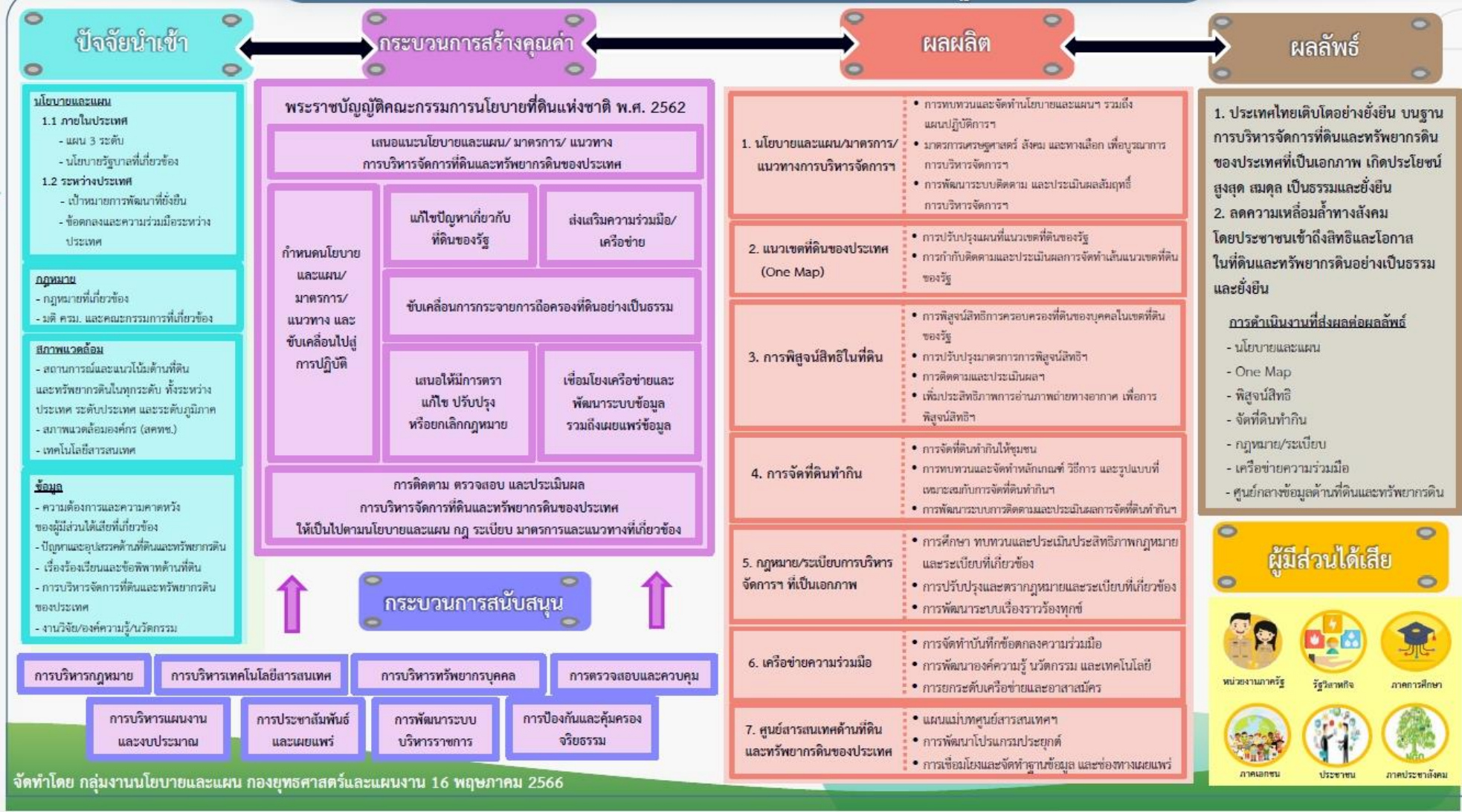

ภาพที่ ๓ การวิเคราะห์การจัดการห่วงโซ่คุณค่า (Value Chain Management) ของ สศทช.

ห่วงโซ่คุณค่า (Value Chain) ของสำนักงานคณะกรรมการนโยบายที่ดินแห่งชาติ

กระบวนการสร้างคุณค่า

เสนอแนะนโยบาย
และแผน/มาตรการ/
แนวทางการบริหาร
จัดการที่ดิน
และทรัพยากรดิน
ของประเทศ

กำหนดนโยบายและแผน/ มาตรการ/ แนวทาง
และขับเคลื่อนไปสู่การปฏิบัติ

แก้ไขปัญหาเกี่ยวกับ
ที่ดินของรัฐ

ส่งเสริมความร่วมมือ/
เครือข่าย

เสนอตรา แก้ไข
ปรับปรุง ยกเลิก
กฎหมาย

เชื่อมโยงเครือข่าย
และพัฒนาระบบข้อมูล
รวมถึงเผยแพร่ข้อมูล

ขับเคลื่อนการกระจาย
การถือครองที่ดินอย่างเป็นธรรม

การติดตาม
ตรวจสอบ
และประเมินผล
การบริหารจัดการ
ที่ดินและทรัพยากร
ดินของประเทศ

กระบวนการสนับสนุน

การบริหารกฎหมาย

การวางแผนเชิงยุทธศาสตร์และบริหารงบประมาณ

การบริหารเทคโนโลยีสารสนเทศ

การประชาสัมพันธ์และเผยแพร่ผลงาน

การบริหารทรัพยากรบุคคล

การพัฒนาระบบบริหารราชการ

การตรวจสอบและควบคุมภายใน

การป้องกันและปราบปรามการทุจริต และคุ้มครองจริยธรรม

ของคณะรัฐมนตรี
และคณะกรรมการที่ดิน
และทรัพยากรดิน

จัดทำโดย กลุ่มงานนโยบายและแผน กองยุทธศาสตร์และแผนงาน 16 พฤษภาคม 2566

ภาพที่ ๔ ห่วงโซ่คุณค่า (Value Chain) ของ สคทช.

วิสัยทัศน์ : มุ่งนำนโยบายสู่การบริหารจัดการที่ดินและทรัพยากรดินของประเทศบนฐานความร่วมมือที่เป็นหนึ่งเดียวเพื่อวิถีชีวิตที่ยั่งยืน

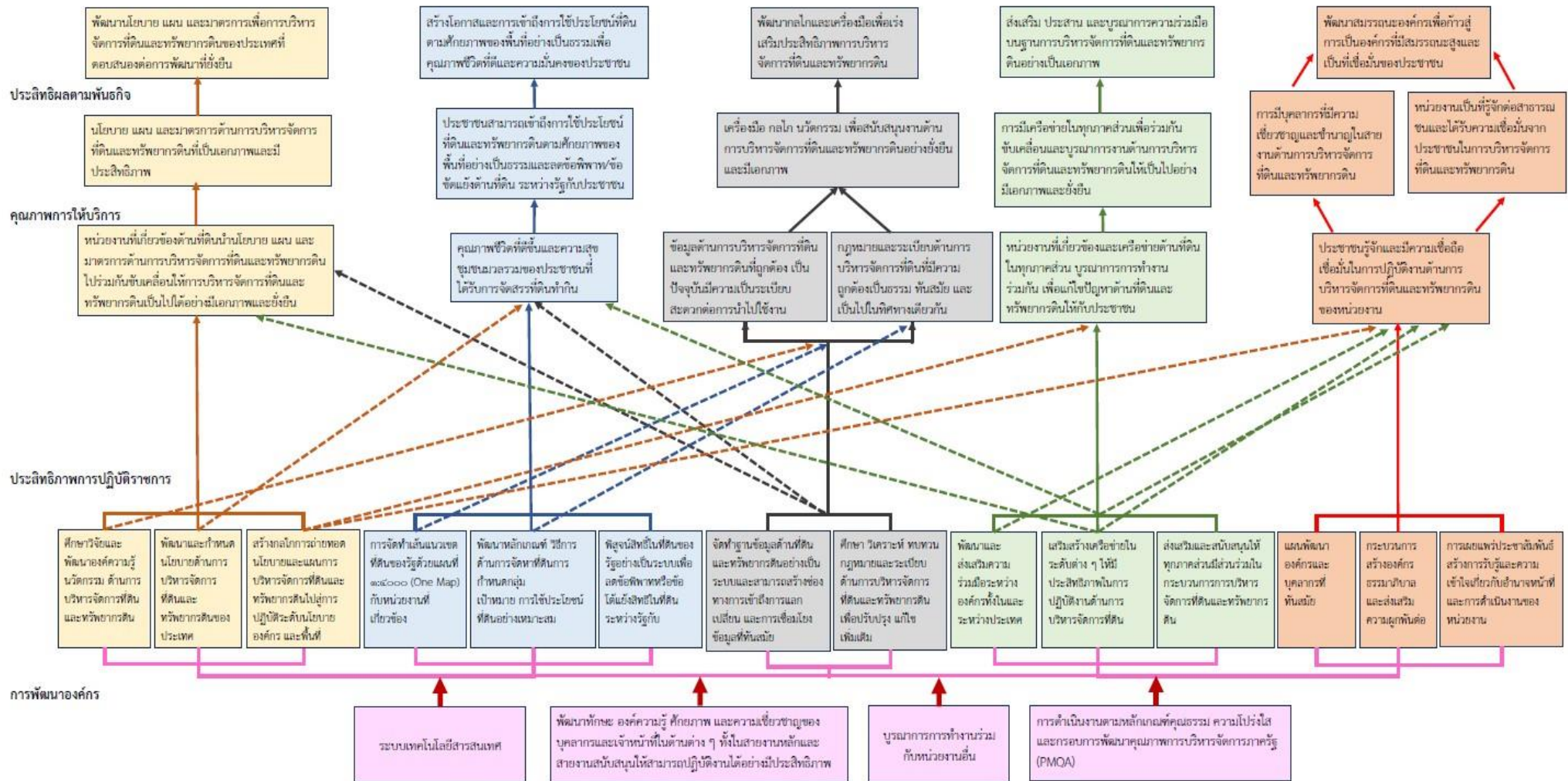

ภาพที่ ๕ แผนที่ยุทธศาสตร์ (Strategy Map) ของ สกทช.

ส่วนที่ ๒

ความสอดคล้องกับแผน ๓ ระดับ ตามนโยบายของมติคณะรัฐมนตรี เมื่อวันที่ ๔ ธันวาคม ๒๕๖๐

ในการทบทวนแผนปฏิบัติราชการ ระยะ ๕ ปี (พ.ศ. ๒๕๖๖ - ๒๕๗๐) ของ สคทช. ในครั้งนี้ เป็นการจัดทำขึ้นเพื่อทบทวนความสอดคล้องเชื่อมโยงกับยุทธศาสตร์ชาติ แผนแม่บทภายใต้ยุทธศาสตร์ชาติ แผนพัฒนาเศรษฐกิจและสังคมแห่งชาติ นโยบายและแผนระดับชาติว่าด้วยความมั่นคงแห่งชาติ เป้าหมายการพัฒนาที่ยั่งยืน (SDGs) แผนระดับสามอื่น ๆ ที่เกี่ยวข้อง ผลการดำเนินงานตามแผนที่ผ่านมา รวมถึงนโยบายด้านที่ดินของรัฐบาลที่เปลี่ยนแปลงไปที่สอดคล้องกับภารกิจของ สคทช. เพื่อให้เกิดแผนงาน โครงการ ที่มีการถ่ายทอดไปสู่การปฏิบัติตามภารกิจของ สคทช. ภายในระยะ ๕ ปี (พ.ศ. ๒๕๖๖ - ๒๕๗๐)

๒.๑ ยุทธศาสตร์ชาติด้านที่เกี่ยวข้องกับภารกิจ สคทช.

รัฐธรรมนูญแห่งราชอาณาจักรไทย มาตรา ๖๕ กำหนดให้รัฐพึงจัดให้มียุทธศาสตร์ชาติเป็นเป้าหมายการพัฒนาประเทศอย่างยั่งยืน ตามหลักธรรมาภิบาลเพื่อใช้เป็นกรอบในการจัดทำแผนต่าง ๆ ให้สอดคล้องและบูรณาการกัน เพื่อให้เกิดเป็นพลังผลักดันร่วมกันไปสู่เป้าหมายดังกล่าว โดยให้เป็นไปตามที่กำหนดในกฎหมายว่าด้วยการจัดทำยุทธศาสตร์ชาติ และต่อมาได้มีการตราพระราชบัญญัติการจัดทำยุทธศาสตร์ชาติ พ.ศ. ๒๕๖๐ มีผลใช้บังคับเมื่อวันที่ ๑ สิงหาคม ๒๕๖๐ โดยยุทธศาสตร์ชาติ ๒๐ ปี พ.ศ. ๒๕๖๑ - ๒๕๘๐ เป็นแผนการพัฒนาประเทศ ที่กำหนดกรอบและแนวทางการพัฒนาให้หน่วยงานของรัฐทุกภาคส่วนต้องปฏิบัติตาม เพื่อให้บรรลุวิสัยทัศน์ “ประเทศไทยมีความมั่นคง มั่งคั่ง ยั่งยืน เป็นประเทศที่พัฒนาแล้ว ด้วยการพัฒนาตามหลักปรัชญาของเศรษฐกิจพอเพียง” หรือเป็นคติพจน์ประจำชาติว่า “มั่นคง มั่งคั่ง ยั่งยืน” ซึ่งประกอบไปด้วยยุทธศาสตร์จำนวน ๖ ด้าน ได้แก่

ยุทธศาสตร์ที่ ๑ ยุทธศาสตร์ชาติด้านความมั่นคง

ยุทธศาสตร์ที่ ๒ ยุทธศาสตร์ชาติด้านการสร้างขีดความสามารถในการแข่งขัน

ยุทธศาสตร์ที่ ๓ ยุทธศาสตร์ชาติด้านการพัฒนาและเสริมสร้างศักยภาพทรัพยากรมนุษย์

ยุทธศาสตร์ที่ ๔ ยุทธศาสตร์ชาติด้านการสร้างโอกาสและความเสมอภาคทางสังคม

ยุทธศาสตร์ที่ ๕ ยุทธศาสตร์ชาติด้านการสร้างการเติบโตบนคุณภาพชีวิตที่เป็นมิตรกับสิ่งแวดล้อม

ยุทธศาสตร์ที่ ๖ ยุทธศาสตร์ชาติด้านการปรับสมดุลและพัฒนาระบบการบริหารจัดการภาครัฐ

โดยยุทธศาสตร์ชาติด้านที่เกี่ยวข้องกับภารกิจงานของ สคทช. ได้แก่

ยุทธศาสตร์ที่ ๔ ยุทธศาสตร์ชาติด้านการสร้างโอกาสและความเสมอภาคทางสังคม

เป้าหมายการพัฒนา คือ การดึงเอาพลังของภาคส่วนต่าง ๆ มาร่วมขับเคลื่อน โดยการสนับสนุน การรวมตัวของประชาชนในการร่วมคิด ร่วมทำ เพื่อส่วนรวม การกระจายอำนาจและความรับผิดชอบไปสู่กลไกการบริหารราชการแผ่นดินในระดับท้องถิ่น การเสริมสร้างความเข้มแข็งของชุมชน โดยรัฐให้หลักประกัน การเข้าถึงบริการและสวัสดิการที่มีคุณภาพ อย่างเป็นธรรม และยั่งยืน โดยมีเป้าหมายและประเด็นยุทธศาสตร์ย่อยที่เกี่ยวข้อง ดังนี้

เป้าหมาย

- สร้างความเป็นธรรม และลดความเหลื่อมล้ำในทุกมิติ

- กระจายศูนย์กลางความเจริญทางเศรษฐกิจและสังคม เพิ่มโอกาสให้ทุกภาคส่วนเข้ามาเป็นกำลังของการพัฒนาประเทศในทุกระดับ

- เพิ่มขีดความสามารถของชุมชนท้องถิ่นในการพัฒนา การพึ่งตนเองและการจัดการตนเอง

เพื่อสร้างสังคมคุณภาพ

• ประเด็นยุทธศาสตร์ที่ ๔.๑ การลดความเหลื่อมล้ำ สร้างความเป็นธรรมในทุกมิติ โดยมีประเด็นยุทธศาสตร์ย่อยที่เกี่ยวข้อง ได้แก่ ประเด็นยุทธศาสตร์ย่อยที่ ๔.๑.๓ กระจายการถือครองที่ดินและการเข้าถึงทรัพยากร การบรรลุเป้าหมายตามยุทธศาสตร์ชาติที่ ๔ ยุทธศาสตร์ชาติด้านการสร้างโอกาสและความเสมอภาคทางสังคม

สศทช. มีภารกิจในการเสนอแนะนโยบายและแผนการบริหารจัดการที่ดินและทรัพยากรดินของประเทศ ขับเคลื่อนการดำเนินการตามมาตรการ และแนวทางการกระจายการถือครองที่ดินอย่างเป็นธรรม และการแก้ไขปัญหาเกี่ยวกับที่ดินของรัฐ รวมทั้งการติดตามประเมินผลการบริหารจัดการที่ดินและทรัพยากรดินของประเทศ ซึ่งตามแผนปฏิบัติการ ๕ ปี (พ.ศ. ๒๕๖๖ - ๒๕๗๐) ของ สศทช. ฉบับนี้มีแผนงาน/โครงการสำคัญที่จะเป็นเครื่องมือในการขับเคลื่อนงานตามภารกิจให้บรรลุต่อเป้าหมายตามยุทธศาสตร์ชาติเพื่อแก้ไขปัญหาความขัดแย้งระหว่างเขตพื้นที่ป่าทับซ้อนพื้นที่ทำกินของประชาชน รับรองสิทธิชุมชนในการเข้าใช้ประโยชน์ที่ดิน กำหนดมาตรการเพื่อให้เกิดการใช้ประโยชน์ที่ดินที่มีกรรมสิทธิ์อย่างเป็นธรรม และกระจายการถือครองที่ดินในขนาดที่เหมาะสมต่อการประกอบอาชีพเพื่อให้เกิดความเป็นธรรมในการถือครองที่ดิน ปรับระบบเอกสารสิทธิ์การถือครองที่ดินประเภทต่าง ๆ ให้ผู้มีรายได้น้อยและผู้ที่ไม่มียุทธศาสตร์ชาติใช้เป็นหลักฐานประกอบการขอพิจารณาสินเชื่อสถาบันการเงินได้ รวมถึงการปรับปรุงกฎระเบียบที่เกี่ยวข้องในการใช้ประโยชน์ที่ดินสาธารณะเพื่อการประกอบอาชีพสำหรับประชาชน เพื่อให้ผู้มีรายได้น้อยเข้าถึงการใช้ประโยชน์ที่ดินได้อย่างเป็นธรรมและมีที่อยู่อาศัยที่มั่นคง

๒.๒ แผนระดับ ๒ ที่เกี่ยวข้องกับภารกิจ สศทช.

๒.๒.๑ แผนแม่บทภายใต้ยุทธศาสตร์ชาติ (พ.ศ. ๒๕๖๖ - ๒๕๘๐)

ตามมาตรา ๑๐ แห่งพระราชบัญญัติการจัดทำยุทธศาสตร์ชาติ พ.ศ. ๒๕๖๐ เมื่อมีพระบรมราชโองการประกาศใช้ยุทธศาสตร์ชาติแล้ว ให้มีแผนแม่บทภายใต้ยุทธศาสตร์ชาติเพื่อบรรลุเป้าหมายตามที่กำหนดไว้ในยุทธศาสตร์ชาติ โดยมีราชกิจจานุเบกษาประกาศใช้แผนแม่บทภายใต้ยุทธศาสตร์ชาติ พ.ศ. ๒๕๖๑ - ๒๕๘๐ เมื่อวันที่ ๑๘ เมษายน ๒๕๖๒ ซึ่งมีผลผูกพันให้ทุกหน่วยงานของรัฐที่เกี่ยวข้องต้องแปลงไปสู่การปฏิบัติ ร่วมกันอย่างบูรณาการ รวมทั้งการจัดทำงบประมาณรายจ่ายประจำปีงบประมาณต้องสอดคล้องกับแผนแม่บทฯ เพื่อบรรลุผลลัพธ์ตามเป้าหมายที่กำหนดไว้ได้อย่างเป็นรูปธรรม และส่งผลให้ประเทศไทยบรรลุวิสัยทัศน์ “ประเทศไทยมีความมั่นคง มั่งคั่ง ยั่งยืน เป็นประเทศพัฒนาแล้ว ด้วยการพัฒนาตามหลักปรัชญาของเศรษฐกิจพอเพียง” โดยแผนแม่บทฯ มีจำนวนประเด็นทั้งหมด ๒๓ ประเด็น ทั้งนี้แผนแม่บทภายใต้ยุทธศาสตร์ชาติด้านที่เกี่ยวข้องกับภารกิจงานของ สศทช. ได้แก่ **ประเด็นที่ ๑๖ : เศรษฐกิจฐานราก**

โดยในประเด็นนี้มีเป้าหมายและตัวชี้วัดของเป้าหมายระดับประเด็น ได้แก่

เป้าหมาย	ตัวชี้วัด (ร้อยละต่อปี)	ค่าเป้าหมาย		
		ปี ๒๕๖๖ - ๒๕๗๐	ปี ๒๕๗๑ - ๒๕๗๕	ปี ๒๕๗๖ - ๒๕๘๐
รายได้ของประชากรกลุ่มรายได้น้อยเพิ่มขึ้นอย่างกระจายและอย่างต่อเนื่อง	ดัชนีความยากจนหลายมิติของกลุ่มเป้าหมายในระบบบริหารจัดการข้อมูลพัฒนาคนแบบชี้เป้า มิติด้านความมั่นคงทางเศรษฐกิจ	ลดลง ไม่น้อยกว่า ๕	ลดลง ไม่น้อยกว่า ๑๐	ลดลง ไม่น้อยกว่า ๑๕

ตารางที่ ๑ เป้าหมายและตัวชี้วัดของเป้าหมายระดับประเด็นที่ ๑๖ : เศรษฐกิจฐานราก

ซึ่งในประเด็นที่ ๑๖ : เศรษฐกิจฐานรากมีแผนย่อยที่เกี่ยวข้องกับภารกิจงานของ สคทช. ได้แก่

แผนย่อย การสร้างสภาพแวดล้อมและกลไกที่ส่งเสริมการพัฒนาเศรษฐกิจฐานราก

โดยเฉพาะในประเด็นแนวทางการพัฒนาเกี่ยวกับพัฒนากลไกการใช้ประโยชน์ที่ดินสาธารณะโดยการพัฒนาฐานข้อมูลที่ดินให้มีความครอบคลุมทั้งประเทศโดยแยกตามประเภทการใช้ประโยชน์ ผู้ครอบครองที่มีความทันสมัย โดยให้เป็นข้อมูลสาธารณะที่เปิดเผยและสามารถสืบค้นได้พัฒนากลไกเพื่อทำหน้าที่รับฝากที่ดินจากเอกชนและนำมาหมุนเวียนสร้างประโยชน์โดยให้ผู้มีรายได้น้อยรวมทั้งปรับระบบการบริหารจัดการที่ดินของรัฐทั้งในเขตปฏิรูปที่ดินพื้นที่ป่าเสื่อมโทรมและที่สาธารณะเพื่อให้เกิดผลผลิตภาพของการใช้ประโยชน์ที่ดินที่สูงขึ้น โดยในประเด็นนี้ได้กำหนดตัวชี้วัดภายใต้แผนย่อยไว้ ได้แก่

เป้าหมาย	ตัวชี้วัด (ร้อยละ ภายในปี ๒๕๗๐/ ๒๕๗๕/ ๒๕๘๐)	ค่าเป้าหมาย		
		ปี ๒๕๖๖ - ๒๕๗๐	ปี ๒๕๗๑ - ๒๕๗๕	ปี ๒๕๗๖ - ๒๕๘๐
กลุ่มประชากรรายได้ต่ำสุด ร้อยละ ๔๐ มีความสามารถในการบริหารจัดการหนี้สิน ได้มีประสิทธิภาพเพิ่มขึ้น ต่อเนื่อง	สัดส่วนค่าใช้จ่ายหนี้สินของครัวเรือนที่มีรายได้น้อยที่สุด ร้อยละ ๔๐ ต่อค่าใช้จ่ายทั้งหมดของครัวเรือนที่มีรายได้น้อยที่สุด ร้อยละ ๔๐	ลดลง ไม่น้อยกว่า ๒๐	ลดลง ไม่น้อยกว่า ๒๐	ลดลง ไม่น้อยกว่า ๒๐

ตารางที่ ๒ เป้าหมายและตัวชี้วัดของแผนแม่บทย่อย การสร้างสภาพแวดล้อมและกลไกที่ส่งเสริมการพัฒนาเศรษฐกิจฐานราก

การบรรลุเป้าหมายตามแผนแม่บทภายใต้ยุทธศาสตร์ชาติ (พ.ศ. ๒๕๖๑ - ๒๕๘๐) ประเด็นที่ ๑๖ :

เศรษฐกิจฐานราก

แผนปฏิบัติการราชการ ระยะ ๕ ปี (พ.ศ. ๒๕๖๖ - ๒๕๗๐) ของ สคทช. ฉบับนี้ ได้ดำเนินการจัดทำแผนงาน/โครงการ เพื่อการบริหารจัดการที่ดินและทรัพยากรดินที่มีประสิทธิภาพและมีเอกภาพด้วยการมีส่วนร่วมของทุกภาคส่วน รวมถึงการสร้างโอกาสและการเข้าถึงที่ดินและทรัพยากรดินอย่างเป็นธรรมให้กับประชาชนผู้ไร้ที่ดินทำกินให้สามารถสร้างอาชีพและมีคุณภาพชีวิตที่ดีขึ้น โดยในระยะ ๕ ปี (พ.ศ. ๒๕๖๖ - ๒๕๗๐) ได้มีโครงการสำคัญที่จะช่วยขับเคลื่อนภารกิจงานให้ไปบรรลุตามเป้าหมาย อาทิ โครงการพัฒนาระบบบริหารจัดการและให้บริการข้อมูลแนวเขตที่ดินของรัฐแบบบูรณาการมาตราส่วน ๑ : ๔๐๐๐ (One Map) ระยะที่ ๒ โครงการการขับเคลื่อนแนวทางการสร้างมูลค่าที่ดินที่รัฐจัดให้กับประชาชนเพื่อยกระดับการเข้าถึงแหล่งเงินทุน โครงการจัดทำมาตรการส่งเสริมการใช้ที่ดินที่สร้างให้เกิดประโยชน์สูงสุด เหมาะสมกับศักยภาพและสมรรถนะ ตามหลักการพัฒนาที่ยั่งยืน โครงการติดตาม ตรวจสอบ และประเมินผลการใช้ที่ดินของประเทศให้เหมาะสมกับสภาพที่ดินและศักยภาพที่ดิน โครงการจัดทำมาตรการช่วยเหลือผู้ที่ได้รับผลกระทบจากการกำหนดแนวเขตที่ดินของรัฐ โครงการศึกษาและออกแบบการพัฒนาระบบการอ่านภาพถ่ายทางอากาศเพื่อการพิสูจน์สิทธิในเขตที่ดินของรัฐด้วยเทคโนโลยี Deep Learning โครงการการขับเคลื่อนการดำเนินการตามนโยบายและแผนการบริหารจัดการที่ดินและทรัพยากรดิน : การจัดทำระบบฐานข้อมูลการดำเนินงานตามมติ คทช. และ ครม. เป็นต้น

๒.๒.๒ แผนพัฒนาเศรษฐกิจและสังคมแห่งชาติ ฉบับที่ ๑๓

แผนพัฒนาเศรษฐกิจและสังคมแห่งชาติ ฉบับที่ ๑๓ (พ.ศ. ๒๕๖๖ - ๒๕๗๐) ได้จัดทำขึ้นตามพระราชบัญญัติสภาพัฒนาการเศรษฐกิจและสังคมแห่งชาติ พ.ศ. ๒๕๖๑ โดยเป็นกลไกสำคัญในการแปลงยุทธศาสตร์ชาติไปสู่การปฏิบัติ และใช้เป็นกรอบสำหรับการจัดทำแผนระดับที่ ๓ เพื่อให้การดำเนินงานของภาคีการพัฒนาที่เกี่ยวข้องสามารถสนับสนุนการบรรลุเป้าหมายตามยุทธศาสตร์ชาติตามกรอบระยะเวลาที่คาดหวังไว้ได้ ซึ่งในการกำหนดทิศทางของแผนพัฒนาฯ ฉบับที่ ๑๓ ได้อาศัยหลักการและแนวคิด ๔ ประการ ได้แก่ ๑) หลักปรัชญาของเศรษฐกิจพอเพียง ๒) การสร้างความสามารถในการ “ล้มแล้ว ลุกไว” ๓) เป้าหมายการพัฒนาอย่างยั่งยืนของสหประชาชาติ และ ๔) การพัฒนาเศรษฐกิจชีวภาพ เศรษฐกิจหมุนเวียน เศรษฐกิจสีเขียว โดยแผนพัฒนาเศรษฐกิจและสังคมแห่งชาติ ฉบับที่ ๑๓ ในมิติที่เกี่ยวข้องกับภารกิจงานของ สคทช. ได้แก่

๑) มิติภาคการผลิตและบริการเป้าหมาย

หมวดหมู่ที่ ๑ ไทยเป็นประเทศชั้นนำด้านสินค้าเกษตรและเกษตรแปรรูปมูลค่าสูง

เป้าหมาย ตัวชี้วัด และค่าเป้าหมายของการพัฒนาระดับหมวดหมู่

เป้าหมายที่ ๑ มูลค่าเพิ่มของสินค้าเกษตรและเกษตรแปรรูปสูงขึ้น

ตัวชี้วัดที่ ๑.๔ พื้นที่เพาะปลูกพืชที่ไม่เหมาะสมลดลงร้อยละ ๑๐ เมื่อสิ้นสุดแผน

กลยุทธ์การพัฒนาระดับที่ ๘ การส่งเสริมให้เกษตรกรมีที่ดินทำกินและรักษาพื้นที่เกษตรกรรมที่เหมาะสม

ไว้เป็นฐานการผลิตการเกษตร

กลยุทธ์ย่อยที่ ๘.๑ สนับสนุนและส่งเสริมการจัดสรรที่ดินทำกินให้กับเกษตรกรอย่างเป็นระบบผ่านกลไกที่มีอยู่ อาทิ การจัดที่ดินทำกินให้ชุมชนตามนโยบายรัฐบาล และการจัดสรรที่ดินของสำนักงานการปฏิรูปที่ดินเพื่อเกษตรกรรม

กลยุทธ์ย่อยที่ ๘.๒ คุ้มครองพื้นที่เกษตรกรรมที่มีศักยภาพและขยายโอกาสในการเข้าถึงพื้นที่ทำกินของเกษตรกรให้มากขึ้น รวมถึงการกำหนดเขตการใช้พื้นที่ทำการเกษตรที่เหมาะสม

๒) มิติโอกาสและความเสมอภาคทางเศรษฐกิจและสังคม

หมวดหมู่ที่ ๘ ไทยมีพื้นที่และเมืองอัจฉริยะที่น่าอยู่ ปลอดภัย เติบโตได้อย่างยั่งยืน

เป้าหมาย ตัวชี้วัด และค่าเป้าหมายของการพัฒนาระดับหมวดหมู่

เป้าหมายที่ ๒ ความไม่เสมอภาคในการกระจายรายได้ของภาคลดลง

ตัวชี้วัดที่ ๒.๑ สัมประสิทธิ์ความไม่เสมอภาคในการกระจายรายได้ของภาคต่ำกว่าสัมประสิทธิ์

ความไม่เสมอภาคของประเทศ

ตัวชี้วัดที่ ๒.๒ สัดส่วนผู้มีงานทำในแต่ละภาค เพิ่มขึ้นสูงกว่าสัดส่วนผู้มีงานทำของภาค ในปี ๒๕๖๓ ยกเว้นกรุงเทพมหานครมีสัดส่วนผู้มีงานทำไม่เกินร้อยละ ๑๓ ของจำนวนผู้มีงานทำทั้งหมด

กลยุทธ์การพัฒนาระดับที่ ๒ การส่งเสริมกลไกความร่วมมือภาครัฐ เอกชน ประชาชน และประชาสังคม เพื่อการพัฒนาพื้นที่และเมือง

กลยุทธ์ย่อยที่ ๒.๔ เพิ่มประสิทธิภาพการใช้ประโยชน์ที่ดินในเมือง โดยคำนึงถึงการวางและจัดทำผังเมืองที่ครอบคลุมทุกมิติส่งเสริมกระบวนการจัดรูปที่ดินควบคู่ไปกับการวางแผนพัฒนาพื้นที่จัดรูปดังกล่าว โดยการมีส่วนร่วมของประชาชน ตามแนวทางการพัฒนาเมืองให้น่าอยู่อย่างยั่งยืน ปรับปรุงภูมิทัศน์ให้สอดคล้องกับวัฒนธรรมและสิ่งแวดล้อมในเมือง สนับสนุนการศึกษาความเหมาะสมในการปรับปรุงการใช้ประโยชน์ที่ดินและอาคาร เพื่อรองรับการพัฒนาพื้นที่รอบสถานีขนส่งมวลชน เพิ่มพื้นที่สีเขียวและพื้นที่สาธารณะของเมือง และลดปัญหาเมืองที่เติบโตแบบไร้ระเบียบ เพื่อยกระดับคุณภาพชีวิตของประชาชนในเมือง

**หมวดหมู่ที่ ๙ ไทยมีความยากจนข้ามรุ่นลดลง และมีความคุ้มครองทางสังคมที่เพียงพอเหมาะสม
เป้าหมาย ตัวชี้วัด และค่าเป้าหมายของการพัฒนาระดับหมวดหมู่**

เป้าหมายที่ ๑ ครัวเรือนที่มีแนวโน้มกลายเป็นครัวเรือนยากจนข้ามรุ่น มีโอกาสในการเลื่อนสถานะทางเศรษฐกิจและสังคม จนสามารถหลุดพ้นจากความยากจนได้อย่างยั่งยืน

ตัวชี้วัดที่ ๑.๑ ทุกครัวเรือนที่ถูกคัดกรองว่ามีแนวโน้มกลายเป็นครัวเรือนยากจนข้ามรุ่น ในปี ๒๕๖๕ สามารถหลุดพ้นจากสถานะการมีแนวโน้มเป็นครัวเรือนยากจนข้ามรุ่นภายในปี ๒๕๗๐

กลยุทธ์การพัฒนาระดับที่ ๑ การแก้ปัญหาความยากจนข้ามรุ่นแบบมุ่งเป้าให้ครัวเรือนหลุดพ้นความยากจนอย่างยั่งยืน

กลยุทธ์ย่อยที่ ๑.๑ ให้ความช่วยเหลือและพัฒนาศักยภาพของครัวเรือนยากจนข้ามรุ่น เพื่อสร้างสภาพความเป็นอยู่ที่เหมาะสมต่อการเติบโตของเด็กโดยให้ความคุ้มครองทางสังคมอย่างเฉพาะเจาะจงในกลุ่มที่มีข้อจำกัดด้านศักยภาพ พร้อมทั้งมุ่งเน้นการสร้างโอกาสในการประกอบอาชีพที่มีผลิตภาพและรายได้สูงขึ้น ผ่านการพัฒนาทักษะแรงงาน การหางานที่เหมาะสมกับศักยภาพของครัวเรือน บริบทของพื้นที่ และทิศทางการพัฒนาประเทศ ตลอดจนสนับสนุนการเข้าถึงแหล่งเงินทุนและทรัพยากรที่จำเป็นในการประกอบอาชีพ ถ่ายทอดความรู้ และทักษะทางการเงิน พร้อมทั้งจัดหาพี่เลี้ยงในการให้คำแนะนำ สร้างแรงกระตุ้น แรงบันดาลใจและให้การสนับสนุนช่วยเหลือตลอดกระบวนการ

๓) มิติความยั่งยืนของทรัพยากรธรรมชาติและสิ่งแวดล้อม

หมวดหมู่ที่ ๑๐ ไทยมีเศรษฐกิจหมุนเวียนและสังคมคาร์บอนต่ำ

เป้าหมาย ตัวชี้วัด และค่าเป้าหมายของการพัฒนาระดับหมวดหมู่

เป้าหมายที่ ๒ การอนุรักษ์ พื้นฟูและใช้ประโยชน์จากทรัพยากรธรรมชาติอย่างยั่งยืน

ตัวชี้วัดที่ ๒.๒ พื้นที่ป่าไม้เพิ่มขึ้น โดยเป็นป่าไม้ธรรมชาติ ร้อยละ ๓๓ และพื้นที่ป่าเศรษฐกิจ เพื่อการใช้ประโยชน์ ร้อยละ ๑๒ ของพื้นที่ประเทศ ภายในปี ๒๕๗๐

กลยุทธ์การพัฒนาระดับที่ ๓ การฟื้นฟูทรัพยากรธรรมชาติและเพิ่มประสิทธิภาพการใช้ทรัพยากรอย่างชาญฉลาดบนหลักปรัชญาของเศรษฐกิจพอเพียง

กลยุทธ์ย่อยที่ ๓.๑ สร้างฐานทรัพยากรธรรมชาติเพื่อการผลิตให้เพียงพอและมีการใช้อย่างมีประสิทธิภาพ มีการใช้ประโยชน์ทรัพยากรธรรมชาติโดยคำนึงถึงขีดจำกัดและขีดความสามารถในการฟื้นตัว สร้างสมดุลระหว่างการอนุรักษ์และการใช้ประโยชน์อย่างยั่งยืน แบ่งปันผลประโยชน์อย่างเท่าเทียมและเป็นธรรม ดำเนินการประเมินมูลค่าของทรัพยากรธรรมชาติเพื่อใช้ในการบริหารจัดการทรัพยากรธรรมชาติที่มีประสิทธิภาพเพิ่มขึ้น

กลยุทธ์ย่อยที่ ๓.๓ บริหารจัดการกิจกรรมทางเศรษฐกิจให้เหมาะสมกับศักยภาพทรัพยากรธรรมชาติในพื้นที่ บริหารจัดการทรัพยากรอย่างมีประสิทธิภาพและยั่งยืน แก้ปัญหาความขัดแย้งด้านทรัพยากรธรรมชาติและสิ่งแวดล้อม กำหนดการใช้ประโยชน์พื้นที่อย่างเหมาะสมกับศักยภาพทรัพยากรธรรมชาติ พัฒนาและยกระดับมาตรฐานการบริหารจัดการพื้นที่ พัฒนาระบบการจัดการสิ่งแวดล้อมในพื้นที่ สร้างสมดุลระหว่างการอนุรักษ์กับการใช้ประโยชน์อย่างยั่งยืน

หมวดหมู่ที่ ๑๑ ไทยสามารถลดความเสี่ยงและผลกระทบจากภัยธรรมชาติและเปลี่ยนแปลงสภาพภูมิอากาศ

เป้าหมาย ตัวชี้วัด และค่าเป้าหมายของการพัฒนาระดับหมวดหมู่

เป้าหมายที่ ๑ ความเสียหายและผลกระทบจากภัยธรรมชาติและเปลี่ยนแปลงสภาพภูมิอากาศลดลง
ตัวชี้วัดที่ ๑.๓ จำนวนพื้นที่และมูลค่าความเสียหายจากภัยธรรมชาติลดลงเมื่อเทียบกับค่าเฉลี่ยในแผนพัฒนาฯ ฉบับที่ ๑๒

กลยุทธ์การพัฒนาที่ ๑ การป้องกันและลดผลกระทบจากภัยธรรมชาติและ การเปลี่ยนแปลงสภาพภูมิอากาศในพื้นที่สำคัญ

กลยุทธ์ย่อยที่ ๑.๑ ส่งเสริมการใช้มาตรการเชิงป้องกันก่อนเกิดภัยในพื้นที่สำคัญ อาทิ การวางผังเมือง การจัดการสรรการใช้ประโยชน์ที่ดินอย่างเป็นระบบ การกำหนดพื้นที่ปลอดภัยจากภัยทุกประเภท ตลอดจนการปรับปรุงมาตรฐานและหลักเกณฑ์ในการออกแบบก่อสร้างอาคารให้ครอบคลุมเรื่องการลดผลกระทบจากภัยธรรมชาติ การกำหนดรูปแบบและแนวทางการใช้พื้นที่ลุ่มต่ำเป็นพื้นที่รับน้ำนอง ระบบการระบายน้ำตามผิวน้ำและการพัฒนารูปแบบของสิ่งปลูกสร้างที่ใช้แนวคิดสถาปัตยกรรมที่สอดคล้องกับภูมิอากาศ

กลยุทธ์การพัฒนาที่ ๔ การอนุรักษ์ฟื้นฟูทรัพยากรธรรมชาติระบบนิเวศเพื่อป้องกันและลดผลกระทบจากภัยธรรมชาติและ การเปลี่ยนแปลงสภาพภูมิอากาศ

กลยุทธ์ย่อยที่ ๔.๓ สนับสนุนการใช้แนวทางธรรมชาติในการจัดการปัญหาภัยธรรมชาติและ การเปลี่ยนแปลงสภาพภูมิอากาศอย่างยั่งยืน อาทิ การแก้ปัญหาหน้าท่วม โดยการฟื้นฟูพื้นที่ชุ่มน้ำที่คอยรับน้ำตักตะกอน การแก้ปัญหาขาดแคลนน้ำโดยการฟื้นฟูป่าต้นน้ำ สร้างระบบกักเก็บน้ำย่อย ๆ ในระดับท้องถิ่น การปรับเปลี่ยนการใช้ที่ดิน การแก้ปัญหาการกัดเซาะชายฝั่งโดยการฟื้นฟูระบบนิเวศชายฝั่งดั้งเดิมที่เป็นปราการทางธรรมชาติที่สำคัญ

๒.๒.๓ นโยบายและแผนระดับชาติว่าด้วยความมั่นคงแห่งชาติ พ.ศ. ๒๕๖๖ - ๒๕๗๐

รัฐธรรมนูญแห่งราชอาณาจักรไทย พ.ศ. ๒๕๖๐ กำหนดให้รัฐต้องพิทักษ์รักษาไว้ซึ่งสถาบันพระมหากษัตริย์ เอกราช อธิปไตย บูรณภาพแห่งอาณาเขตและเขตที่ประเทศไทยมีสิทธิอธิปไตย เกียรติภูมิและผลประโยชน์ของชาติ ความมั่นคงของรัฐและความสงบเรียบร้อยของประชาชน เพื่อประโยชน์แห่งการนี้ รัฐต้องจัดให้มีการทหาร การทูต และการข่าวกรองที่มีประสิทธิภาพ กำลังทหารให้ใช้เพื่อประโยชน์ในการพัฒนาประเทศด้วย ตลอดจนกำหนดให้รัฐพึงจัดให้มียุทธศาสตร์ชาติเป็นเป้าหมายการพัฒนาประเทศอย่างยั่งยืนตามหลักธรรมาภิบาลเพื่อใช้เป็นกรอบในการจัดทำแผนต่าง ๆ ให้สอดคล้องและบูรณาการกัน เพื่อให้เกิดเป็นพลังผลักดันร่วมกันไปสู่เป้าหมายดังกล่าว ประกอบกับพระราชบัญญัติการจัดทำยุทธศาสตร์ชาติ พ.ศ. ๒๕๖๐ มีหลักการให้การกำหนดนโยบายและแผนระดับชาติว่าด้วยความมั่นคงแห่งชาติต้องสอดคล้องกับยุทธศาสตร์ชาติซึ่งการจัดทำนโยบายและแผนระดับชาติว่าด้วยความมั่นคงแห่งชาติเป็นไปตามพระราชบัญญัติสภาความมั่นคงแห่งชาติ พ.ศ. ๒๕๕๙ เพื่อให้เป็นกรอบหรือทิศทางในการดำเนินการป้องกัน แจ่งเตือน แก้ไข หรือระงับยับยั้งภัยคุกคามเพื่ออารังไว้ซึ่งความมั่นคงแห่งชาติ ซึ่งครอบคลุมถึงนโยบายภายในประเทศ นโยบายต่างประเทศ และนโยบายการทหารกับการเศรษฐกิจ และอื่น ๆ อันเกี่ยวกับความมั่นคงแห่งชาติให้สอดคล้องต้องกัน เพื่อให้กิจการของหน่วยงานของรัฐสามารถประสานกันได้อย่างใกล้ชิด เป็นผลดีต่อความมั่นคงแห่งชาติ และรักษาไว้ซึ่งผลประโยชน์แห่งชาติ ซึ่งนโยบายและแผนว่าด้วยความมั่นคงระดับชาติ(พ.ศ. ๒๕๖๖ - ๒๕๗๐) มีจำนวน ๑๗ นโยบายและความมั่นคง โดยนโยบายและแผนว่าด้วยความมั่นคงระดับชาติ (พ.ศ. ๒๕๖๖ - ๒๕๗๐) ที่เกี่ยวข้องกับภารกิจงานของ สคทช. ได้แก่

นโยบายและแผนความมั่นคงที่ ๑๖ การบูรณาการข้อมูลด้านความมั่นคง

จุดมุ่งเน้น การจัดทำและเชื่อมโยงบัญชีข้อมูลด้านความมั่นคงขนาดใหญ่เชิงดิจิทัลให้สามารถนำไปใช้ประกอบการตัดสินใจเชิงนโยบายในการป้องกันและแก้ไขภัยคุกคามที่ส่งผลกระทบต่อความมั่นคงแห่งชาติ

แผนระดับชาติว่าด้วยความมั่นคงแห่งชาติ รองรับนโยบายที่ ๑๖ การบูรณาการข้อมูลด้านความมั่นคง

เป้าหมายเชิงยุทธศาสตร์ เป้าหมายที่ ๕ การบริหารจัดการความมั่นคงมีผลสำเร็จที่เป็นรูปธรรมอย่างมีประสิทธิภาพ

เป้าหมาย การมีฐานข้อมูลหรือชุดข้อมูลร่วมกับหน่วยงานที่เกี่ยวข้องสำหรับวิเคราะห์ข้อมูลขนาดใหญ่ด้านความมั่นคงสามารถนำไปสนับสนุนการตัดสินใจเพื่อแก้ไขปัญหาที่มีผลกระทบต่อความมั่นคงระดับชาติ ผลสัมฤทธิ์ระบบวิเคราะห์ข้อมูลขนาดใหญ่ด้านความมั่นคงเพื่อใช้สนับสนุนการแก้ไขปัญหาที่มีผลกระทบต่อความมั่นคง

ตัวชี้วัด จำนวนของประเด็นความมั่นคง และประเด็นศักยภาพความมั่นคง ภายใต้นโยบายและแผนระดับชาติว่าด้วยความมั่นคงแห่งชาติ (พ.ศ. ๒๕๖๖ - ๒๕๗๐) ที่นำมาเชื่อมโยง วิเคราะห์ และประมวลผลด้วยระบบวิเคราะห์ข้อมูลขนาดใหญ่ เพิ่มขึ้นอย่างน้อยปีละ ๒ ประเด็น

กลยุทธ์หลักที่ ๑ การเชื่อมโยงและบูรณาการข้อมูลด้านความมั่นคงเพื่อประกอบการตัดสินใจเชิงนโยบาย

- กลยุทธ์ย่อยที่ ๑.๑ พัฒนาระบบข้อมูลในรูปแบบดิจิทัลของหน่วยงานของรัฐให้ประสิทธิภาพและเป็นไปตามแพลตฟอร์ม สำหรับการแลกเปลี่ยนระหว่างกัน

- กลยุทธ์ย่อยที่ ๑.๒ จัดทำบัญชีข้อมูลด้านความมั่นคงตามประเด็นความมั่นคงและประเด็นศักยภาพความมั่นคง ภายใต้นโยบายและแผนระดับชาติว่าด้วยความมั่นคงแห่งชาติ (พ.ศ. ๒๕๖๖ - ๒๕๗๐)

- กลยุทธ์ย่อยที่ ๑.๓ กำหนดโจทย์ประเด็นความมั่นคงและประเด็นศักยภาพความมั่นคง ภายใต้นโยบายและแผนระดับชาติว่าด้วยความมั่นคงแห่งชาติ (พ.ศ. ๒๕๖๖ - ๒๕๗๐) เพื่อใช้เป็นประเด็นสำหรับการวิเคราะห์ข้อมูลขนาดใหญ่ (Big Data)

- กลยุทธ์ย่อยที่ ๑.๔ จัดทำระบบเชื่อมโยงหรือแลกเปลี่ยนข้อมูลที่ได้จากการวิเคราะห์ข้อมูลขนาดใหญ่ สำหรับแบ่งปันข้อมูลภายในแพลตฟอร์มด้านความมั่นคง

กลยุทธ์หลักที่ ๒ การพัฒนากลไกการบริหารจัดการการบูรณาการข้อมูลด้านความมั่นคง

- กลยุทธ์ย่อยที่ ๒.๑ จัดทำแผน หรือแนวทางการขับเคลื่อนการบูรณาการข้อมูลด้านความมั่นคง

- กลยุทธ์ย่อยที่ ๒.๒ สร้างความร่วมมือหรือความตกลงสำหรับการเชื่อมโยง เปลี่ยนและแบ่งปันข้อมูลภายในแพลตฟอร์มด้านความมั่นคงตามหน้าที่อำนาจของหน่วยงานที่เกี่ยวข้อง

- กลยุทธ์ย่อยที่ ๒.๓ จัดทำธรรมเนียมปฏิบัติข้อมูลและต้องดูแลรักษาข้อมูลให้มีความมั่นคงปลอดภัย พร้อมทั้งประมวลแนวทางปฏิบัติและกรอบมาตรฐานด้านการรักษาความมั่นคง ปลอดภัยระบบสารสนเทศ

- กลยุทธ์ย่อยที่ ๒.๔ ส่งเสริมและสนับสนุนการพัฒนาศักยภาพของบุคลากรให้มีความรู้ ความสามารถด้านดิจิทัล รวมถึงความเชี่ยวชาญเฉพาะด้านการวิเคราะห์ข้อมูลขนาดใหญ่

นโยบายและแผนความมั่นคงที่ ๑๗ การเสริมสร้างความมั่นคงเชิงพื้นที่

จุดมุ่งเน้น การป้องกันและแก้ไขปัญหาความมั่นคงในพื้นที่เป้าหมายระดับตำบลเพื่อให้เกิดความมั่นคง มั่งคั่ง ยั่งยืน โดยขยายแนวคิดของการพัฒนาพื้นที่เพื่อเสริมความมั่นคงของชาติและแผนตำบล มั่นคง มั่งคั่ง ยั่งยืน ให้เป็นรูปธรรม

แผนระดับชาติว่าด้วยความมั่นคงแห่งชาติ รองรับนโยบายที่ ๑๗ การเสริมสร้างความมั่นคงเชิงพื้นที่

เป้าหมายเชิงยุทธศาสตร์ บ้านเมืองมีความมั่นคงในทุกมิติและทุกระดับ

เป้าหมาย พื้นที่เป้าหมายระดับตำบลที่มีปัญหาความมั่นคงสำคัญเร่งด่วนลดลง

ตัวชี้วัด พื้นที่เป้าหมายระดับตำบลทั้งประเทศตามที่จังหวัดประกาศมีปัญหาคความมั่นคงสำคัญเร่งด่วนลดลงร้อยละ ๘๐ ภายในปี ๒๕๗๐

กลยุทธ์หลักที่ ๑ การป้องกันและแก้ไขปัญหาในพื้นที่เป้าหมายระดับตำบลให้เกิดความมั่นคง มั่งคั่ง ยั่งยืน

- กลยุทธ์ย่อยที่ ๑.๑ เสริมสร้างศักยภาพและความเข้มแข็งของชุมชน ให้ประชาชนมีภูมิคุ้มกันด้านความมั่นคงในเชิงพื้นที่ โดยพัฒนาคุณภาพชีวิตและความเป็นอยู่ของประชาชนให้สามารถเข้าถึงบริการพื้นฐานและสวัสดิการสังคมอย่างทั่วถึง พร้อมทั้งสร้างสภาพแวดล้อมของชุมชนให้น่าอยู่ ร่วมคิดร่วมทำ ช่วยเหลือ เกื้อกูล อันจะนำไปสู่การแก้ไขปัญหาความมั่นคงแบบองค์รวม และเกิดการพัฒนายั่งยืน

- กลยุทธ์ย่อยที่ ๑.๒ ส่งเสริมการป้องกันและแก้ไขปัญหาความมั่นคงเร่งด่วนในพื้นที่เป้าหมายระดับตำบล โดยพิจารณาบนพื้นฐานประเด็นที่กำหนดไว้ในนโยบายและแผนความมั่นคง โดยเฉพาะความมั่นคงทางชายแดน ความมั่นคงทางทะเล ผู้หลบหนีเข้าเมือง การค้ามนุษย์ยาเสพติด สาธารณภัย ความมั่นคงทางไซเบอร์

โรคติดต่ออุบัติใหม่ ตลอดจนประเด็นความมั่นคงในระดับพื้นที่ที่สำคัญ อาทิ ปัญหาทรัพยากรธรรมชาติ และสิ่งแวดล้อม ปัญหาการอยู่ร่วมกันระหว่างคนกับสัตว์ในพื้นที่ ความมั่นคงทางพลังงาน อาหาร และน้ำ

- กลยุทธ์ย่อยที่ ๑.๓ ส่งเสริมให้เกิดการบูรณาการในการดำเนินงานของทุกภาคส่วน ทั้งราชการ ส่วนกลาง ราชการส่วนภูมิภาค องค์กรปกครองส่วนท้องถิ่น ภาคเอกชน และประชาชน ที่มีความ สอดคล้อง กับบริบทความมั่นคงเฉพาะพื้นที่ เพื่อป้องกัน แก้ไข และพัฒนาพื้นที่เป้าหมาย โดยเฉพาะในระดับตำบลที่มีขอบเขต ของปัญหาความมั่นคงเชื่อมโยงหรือทับซ้อนกับจังหวัดใกล้เคียงที่ปรากฏปัญหาความมั่นคงเร่งด่วนและไม่สามารถ ดำเนินการแก้ไขปัญหาได้ด้วยกลไกระดับจังหวัดเพียงจังหวัดใดจังหวัดหนึ่ง จึงต้องอาศัยความร่วมมือในการ ขับเคลื่อนร่วมกับภาคส่วนต่าง ๆ อย่างมีประสิทธิภาพ และเป็นเอกภาพ

กลยุทธ์หลักที่ ๒ การบริหารจัดการความมั่นคงเชิงพื้นที่

- กลยุทธ์ย่อยที่ ๒.๑ จัดทำแนวทางการบริหารจัดการเพื่อเสริมสร้างความมั่นคงเชิงพื้นที่ ตามที่สภาความมั่นคงแห่งชาติให้ความเห็นชอบ เพื่อให้เกิดการขยายผลแนวคิดการพัฒนาเพื่อเสริมความมั่นคง ของชาติและแผนตำบลมั่นคง มั่งคั่ง ยั่งยืน ไปสู่การปฏิบัติอย่างเป็นรูปธรรม

- กลยุทธ์ย่อยที่ ๒.๒ ทบทวน ปรับปรุง แก้ไข และพัฒนากฎหมายที่เกี่ยวข้องกับการบริหารจัดการ ความมั่นคงเชิงพื้นที่ให้เป็นปัจจุบันและสอดคล้องกับการดำเนินงานในพื้นที่ โดยบูรณาการกลไกให้มีความ เป็นเอกภาพ และให้ประสานการดำเนินงานทั้งในระดับนโยบายส่วนกลางและระดับจังหวัด เพื่อกำหนดโครงการ/ กิจกรรม/งบประมาณ ที่เกื้อกูลกันในพื้นที่ตำบลเป้าหมายเดียวกัน

- กลยุทธ์ย่อยที่ ๒.๓ พัฒนาและเสริมสร้างแนวทางการประเมินระดับความรุนแรงของภัยคุกคาม ความมั่นคงเชิงพื้นที่ โดยมีหลักเกณฑ์กลางตามที่สภาความมั่นคงแห่งชาติกำหนดในการประเมินสถานการณ์ และจัดลำดับความสำคัญของปัญหาความมั่นคงในระดับพื้นที่ รวมทั้งนำเทคโนโลยีและนวัตกรรมมาใช้ในการ รวบรวมข้อมูลระดับความรุนแรงของภัยความมั่นคงดังกล่าว และใช้ประโยชน์ในการประมวลผลหาพื้นที่เป้าหมาย เร่งด่วน

- กลยุทธ์ย่อยที่ ๒.๔ พัฒนาการความรู้และเสริมสร้างความรู้ความเข้าใจงานความมั่นคงเชิงพื้นที่ โดยมุ่งเน้นพัฒนาศักยภาพบุคลากรผู้ปฏิบัติงานความมั่นคงในระดับพื้นที่ ให้สามารถดำเนินงานอย่างถูกต้อง และเป็นไปในทิศทางเดียวกัน รวมทั้งสามารถถ่ายทอดและขยายผลองค์ความรู้ไปสู่ผู้ปฏิบัติงานในองค์กรและ ภาคส่วนอื่นที่เกี่ยวข้อง

- กลยุทธ์ย่อยที่ ๒.๕ พัฒนาเครือข่ายการเสริมสร้างความมั่นคงเชิงรุกในระดับพื้นที่ ทั้งภาครัฐ และนอกภาครัฐให้มีการแลกเปลี่ยนข้อมูล ประสานการดำเนินการ และสะท้อนความต้องการจากระดับพื้นที่สู่ระดับ นโยบายอย่างมีประสิทธิภาพ

- กลยุทธ์ย่อยที่ ๒.๖ พัฒนาระบบการติดตามและประเมินผลการดำเนินงานเชิงพื้นที่อย่างมี ประสิทธิภาพโดยนำเทคโนโลยีและนวัตกรรมมาใช้ในการรวบรวมข้อมูลการดำเนินการทั้งผลผลิต ผลลัพธ์ และปัญหาอุปสรรคเพื่อให้การประมวลผลในภาพรวมเป็นไปอย่างรวดเร็ว ครบถ้วน และรอบด้าน ทั้งในเชิงปริมาณ และเชิงคุณภาพสามารถนำมาใช้ประโยชน์ประกอบการตัดสินใจของผู้บริหารทุกระดับ รวมทั้งกำหนดตัวชี้วัดและ ค่าเป้าหมายการดำเนินงานเชิงพื้นที่แบบมุ่งผลสัมฤทธิ์อย่างชัดเจน

เนื่องด้วย สคทช. เป็นองค์กรที่จัดตั้งขึ้นตามพระราชบัญญัติคณะกรรมการนโยบายที่ดินแห่งชาติ พ.ศ. ๒๕๖๒ ซึ่งมีภารกิจในการเสนอแนะนโยบายและแผนการบริหารจัดการที่ดินและทรัพยากรดินของประเทศ ขับเคลื่อนการดำเนินการตามมาตรการและแนวทางการกระจายการถือครองที่ดินอย่างเป็นธรรม และการแก้ไข ปัญหาเกี่ยวกับที่ดินของรัฐ เพื่อให้เกิดความมีเอกภาพในการบริหารจัดการที่ดินและทรัพยากรดินของประเทศ โดยอาศัยความร่วมมือจากเครือข่ายและกลไกในระดับต่าง ๆ ร่วมกันขับเคลื่อนนโยบายดังกล่าวไปสู่การปฏิบัติ เพื่อให้เกิดความมั่นคงเชิงพื้นที่ รวมทั้งการติดตามประเมินผลการบริหารจัดการที่ดินและทรัพยากรดินของประเทศ จะต้องมีการพัฒนาเทคโนโลยีที่สำคัญรวมถึงนวัตกรรมต่าง ๆ ในการจัดการระบบฐานข้อมูลให้เกิดประสิทธิภาพ

ในการบริหารจัดการที่ดินและทรัพยากรดินในภาพรวม และเพื่อใช้เป็นข้อมูลประกอบการตัดสินใจเชิงนโยบาย และในภารกิจที่เกี่ยวข้อง

๒.๓ แผนระดับ ๓ ที่เกี่ยวข้อง

๒.๓.๑ นโยบายและแผนการบริหารจัดการที่ดินและทรัพยากรดินของประเทศ (พ.ศ. ๒๕๖๖ - ๒๕๘๐) ของสำนักงานคณะกรรมการนโยบายที่ดินแห่งชาติ (สคทช.)

นโยบายและแผนการบริหารจัดการที่ดินและทรัพยากรดินของประเทศ (พ.ศ. ๒๕๖๖ - ๒๕๘๐) จัดทำขึ้นตามมาตรา ๑๐ (๑) แห่งพระราชบัญญัติคณะกรรมการนโยบายที่ดินแห่งชาติ พ.ศ. ๒๕๖๒ เพื่อเป็นกรอบทิศทางในการพัฒนาการใช้ประโยชน์ที่ดินของประเทศให้เกิดประโยชน์สูงสุด โดยคำนึงถึงความสอดคล้องกับยุทธศาสตร์ชาติ นโยบายการบริหารประเทศ แผนพัฒนาเศรษฐกิจและสังคมแห่งชาติ และแผนอื่น ๆ ที่เกี่ยวข้อง ด้านการบริหารจัดการที่ดินและทรัพยากรดิน สิทธิในทรัพย์สินของประชาชนการบริหารกิจการบ้านเมืองที่ดี การรับรู้ข้อมูลข่าวสาร การมีส่วนร่วมของประชาชน ชุมชนและหลักภูมิสังคม ในระยะ ๑๕ ปีข้างหน้าที่มีบริหารจัดการที่ดินและทรัพยากรดินของประเทศเพื่อรักษาความสมดุลทางธรรมชาติ อนุรักษ์ที่ดินและทรัพยากรดินอย่างยั่งยืน กระจายการถือครองที่ดินอย่างเป็นธรรม บูรณาการให้เกิดการใช้ประโยชน์ที่ดินอย่างเหมาะสมตามศักยภาพของที่ดินและสมรรถนะของดิน เพื่อให้บรรลุตามเป้าหมายตามที่กำหนดไว้ในนโยบายและแผนการบริหารจัดการที่ดินและทรัพยากรดินของประเทศ ที่เกิดประโยชน์สูงสุด สมดุล เป็นธรรม และยั่งยืน แก้ไขปัญหาความเดือดร้อนของประชาชน และลดความเหลื่อมล้ำในสังคม โดยมีประเด็นนโยบาย เป้าประสงค์ และตัวชี้วัด ดังนี้

ประเด็นนโยบายด้านที่ ๑ การสงวนหวงห้ามที่ดินของรัฐอย่างมีประสิทธิภาพและการรักษาความสมดุลทางธรรมชาติ

- **เป้าประสงค์** : แนวเขตที่ดินของรัฐมีความชัดเจน รวมถึงเพิ่มและรักษาพื้นที่ป่าธรรมชาติและป่าเศรษฐกิจเพื่อการใช้ประโยชน์ให้มีส่วนร้อยละ ๕๐ ของพื้นที่ประเทศเป็นไปตามเป้าหมายของแผนแม่บทภายใต้ยุทธศาสตร์ชาติ

- **ตัวชี้วัด** : ๑) จำนวนพื้นที่ที่มีการจัดทำเส้นแนวเขตที่ดินของรัฐตามหลักเกณฑ์ One Map แล้วเสร็จ

๒) ที่ดินของรัฐถูกบุกรุกลดลง

๓) ความสำเร็จของการพิสูจน์สิทธิ เพื่อแก้ไขปัญหาข้อพิพาทระหว่างหน่วยงานของรัฐกับประชาชนเพิ่มขึ้น

๔) สัดส่วนของพื้นที่ป่าต่อพื้นที่ประเทศเพิ่มขึ้น

๕) ระดับความหลากหลายทางชีวภาพในพื้นที่ป่าคงเดิมหรือเพิ่มขึ้น

ประเด็นนโยบายด้านที่ ๒ การใช้ที่ดินและทรัพยากรดินให้เกิดประโยชน์สูงสุด

- **เป้าประสงค์** : ที่ดินและทรัพยากรดินของประเทศมีการนำมาใช้ให้เกิดประโยชน์สูงสุดเพื่อเป็นฐานในการพัฒนาประเทศอย่างยั่งยืน

- **ตัวชี้วัด** : ๑) สัดส่วนของที่ดินที่มีการใช้ประโยชน์ไม่เหมาะสมกับศักยภาพของที่ดินและสมรรถนะของดินลดลง

๒) สัดส่วนของที่ดินที่ถูกทิ้งร้างหรือไม่ได้ใช้ประโยชน์ลดลง

๓) สัดส่วนของดินที่ได้รับการฟื้นฟูหรือพัฒนาคุณภาพเพื่อนำมาใช้ประโยชน์เพิ่มขึ้น

๔) สัดส่วนของพื้นที่เกษตรกรรมที่มีการทำการเกษตรตามแนวทางเกษตรอย่างยั่งยืนเพิ่มขึ้น

๕) สัดส่วนของการใช้ประโยชน์ที่ดินตามกฎหมายผังเมืองเพิ่มขึ้น

ประเด็นนโยบายด้านที่ ๓ การกระจายการถือครองที่ดินอย่างเป็นธรรมเพื่อยกระดับคุณภาพชีวิตของประชาชน

- เป้าประสงค์ : การกระจายการถือครองที่ดินของประเทศมีการกระจายตัวมากขึ้นและประชาชนที่ได้รับการจัดที่ดินมีคุณภาพชีวิตที่ดี

- ตัวชี้วัด : ๑) สัดส่วนผู้ยากไร้ไม่มีที่อยู่อาศัยหรือที่ดินทำกินลดลง
- ๒) ระดับรายได้ของผู้ได้รับการจัดที่ดินเพิ่มขึ้น
- ๓) ระดับความพึงพอใจของผู้ได้รับการจัดที่ดินทำกินเพิ่มขึ้น
- ๔) สัดส่วนการถือครองที่ดินของประเทศมีการกระจายตัวเพิ่มขึ้น

ประเด็นนโยบายด้านที่ ๔ การบูรณาการและเสริมสร้างการมีส่วนร่วมเพื่อการบริหารจัดการที่ดินและทรัพยากรดินอย่างมีเอกภาพ

- เป้าประสงค์ : มีกลไก เครื่องมือ องค์ความรู้ด้านการบริหารจัดการที่ดินและทรัพยากรดินของประเทศที่มีประสิทธิภาพ

- ตัวชี้วัด : ๑) มีระบบฐานข้อมูลที่ดินและทรัพยากรดินที่ทันสมัยและเป็นมาตรฐานเดียวกัน

๒) มีการพัฒนาศักยภาพของหน่วยงานและองค์กรที่เกี่ยวข้องกับที่ดินและทรัพยากรดิน

๓) มีการพัฒนาปรับปรุงกฎหมาย ระเบียบ ข้อบังคับที่เกี่ยวข้องกับการบริหารจัดการที่ดินและทรัพยากรดิน

๔) มีการพัฒนาเครื่องมือทางเศรษฐศาสตร์ มาตรการทางสังคมและมาตรการทางเลือกเพื่อสนับสนุนการบริหารจัดการที่ดินและทรัพยากรดิน

๕) มีการส่งเสริมการนำเทคโนโลยีนวัตกรรมที่มีประสิทธิภาพมาใช้ในการบริหารจัดการที่ดินและทรัพยากรดิน

๒.๓.๒ แผนปฏิบัติการด้านการบริหารจัดการที่ดินและทรัพยากรดินของประเทศ (พ.ศ. ๒๕๖๖ - ๒๕๗๐) ของสำนักงานคณะกรรมการนโยบายที่ดินแห่งชาติ (สคทช.)

สำนักงานคณะกรรมการนโยบายที่ดินแห่งชาติ ในฐานะฝ่ายเลขานุการคณะกรรมการนโยบายที่ดินแห่งชาติ ได้ดำเนินการจัดทำนโยบายและแผนการบริหารจัดการที่ดินและทรัพยากรดินของประเทศ (พ.ศ. ๒๕๖๖ - ๒๕๘๐) ซึ่งเป็นกรอบนโยบายหลักระยะยาว (๑๕ ปี) ที่เป็นทิศทางการบริหารจัดการที่ดินและทรัพยากรดินของประเทศ เพื่อสร้างแนวทางการบูรณาการร่วมกันของหน่วยงานที่เกี่ยวข้องให้ทำงานร่วมกันอย่างมีประสิทธิภาพ ทั้งนี้ เพื่อให้การดำเนินงานเกิดการขับเคลื่อนไปสู่การปฏิบัติอย่างเป็นรูปธรรม จึงได้มีการจัดทำแผนปฏิบัติการด้านการบริหารจัดการที่ดินและทรัพยากรดินของประเทศ (พ.ศ. ๒๕๖๖ - ๒๕๗๐) ระยะ ๕ ปี เพื่อใช้เป็นเครื่องมือสำหรับหน่วยงานที่เกี่ยวข้องนำไปใช้ในการบริหารจัดการที่ดินและทรัพยากรดินของประเทศซึ่งจะนำไปสู่การพัฒนาประเทศไปสู่ความสมดุล เป็นธรรม และยั่งยืน ทั้งในด้านเศรษฐกิจ สังคม วัฒนธรรม สิ่งแวดล้อม และความมั่นคงของประเทศ โดยมีประเด็นยุทธศาสตร์ วัตถุประสงค์ และตัวชี้วัด ดังนี้

ประเด็นยุทธศาสตร์ที่ ๑ การส่งเสริมความยั่งยืนของการจัดการที่ดินและระบบนิเวศ

- วัตถุประสงค์ : ๑) เพื่อส่งเสริมความมั่นคงและยั่งยืนในการจัดการที่ดินของรัฐและให้บริการระบบนิเวศ ด้วยนโยบายของภาครัฐ

๒) เพื่อให้ประชาชนได้รับประโยชน์จากการจัดการที่ดินของรัฐและให้บริการระบบนิเวศดีขึ้น

- ตัวชี้วัด : ๑) ความสำเร็จของการจัดทำเส้นแนวเขตที่ดินของรัฐตามหลักเกณฑ์ One Map
- ๒) ความสำเร็จของการพิสูจน์สิทธิเพื่อแก้ไขข้อพิพาทระหว่างรัฐกับประชาชน
- ๓) ที่ดินของรัฐถูกบุกรุกลดลง

๔) การประกาศใช้กฎระเบียบที่ส่งเสริมให้ประชาชนบริหารจัดการ การตัดสินใจรักษา และใช้ประโยชน์ระบบนิเวศ

๕) อปท./ชุมชน มีความรู้และทักษะในการใช้ประโยชน์และรักษาระบบนิเวศให้มีความยั่งยืน

๖) พื้นที่ป่าธรรมชาติ และพื้นที่ป่าเศรษฐกิจเพื่อการใช้ประโยชน์เพิ่มขึ้น

ประเด็นยุทธศาสตร์ที่ ๒ การสร้างคุณภาพของการใช้ประโยชน์ที่ดินและทรัพยากรดินตามศักยภาพ

- **วัตถุประสงค์ :** ๑) เพื่อให้การใช้ประโยชน์ที่ดิน เกิดคุณภาพ ทั้งในด้านเศรษฐกิจ สังคม สิ่งแวดล้อม ตามบริบทและความต้องการ

๒) เพื่อให้การใช้ประโยชน์ทรัพยากรดิน มีความคุ้มค่า เกิดคุณภาพ และยั่งยืน

- **ตัวชี้วัด :** ๑) ที่ดินที่ถูกทิ้งร้างของประเทศลดลง

๒) สัดส่วนของดินที่ได้รับการฟื้นฟูหรือพัฒนาคุณภาพเพื่อนำมาใช้ประโยชน์เพิ่มขึ้น

๓) การศึกษา วิจัย สัดส่วนการแบ่งพื้นที่การใช้ประโยชน์ที่ดินที่เหมาะสมจำแนกตามภาค กลุ่มจังหวัด และจังหวัด และนำองค์ความรู้ไปใช้ประโยชน์ในการกำหนดนโยบาย

๔) การใช้ประโยชน์ที่ดินสอดคล้องกับข้อกำหนดตามกฎหมายผังเมือง

๕) พื้นที่เกษตรกรรมที่มีการบริหารจัดการตามแนวทางเกษตรกรรมยั่งยืน

ประเด็นยุทธศาสตร์ที่ ๓ การพัฒนาขีดความสามารถในการใช้ประโยชน์ที่ดินและทรัพยากรดิน

- **วัตถุประสงค์ :** เพื่อให้เกษตรกรมีศักยภาพในการใช้ที่ดินและทรัพยากรดินให้เกิดประโยชน์สูงสุด

- **ตัวชี้วัด :** ๑) การใช้ประโยชน์จากเทคโนโลยีดิจิทัลในกระบวนการผลิตและการจัดจำหน่ายผลผลิต ของเกษตรกร

๒) ผลผลิตด้านการผลิตของเกษตรกรต่อหน่วยพื้นที่เพิ่มขึ้น

๓) คุณภาพชีวิตของเกษตรกรในภาพรวมดีขึ้น

๔) เกษตรกร/สถาบันเกษตรกรที่ทำการเกษตรตามแนวทางเกษตรอัจฉริยะ/เกษตรแม่นยำ

๕) สถานะทางการเงินของเกษตรกรดีขึ้น

ประเด็นยุทธศาสตร์ที่ ๔ การกระจายการถือครองที่ดินอย่างเป็นธรรม

- **วัตถุประสงค์ :** ๑) เพื่อให้ผู้ยากไร้มีที่ดินเพียงพอต่อการดำรงชีพ และมีความเป็นอยู่ที่ดี

๒) เพื่อลดความเหลื่อมล้ำในการถือครองที่ดินในสังคม

- **ตัวชี้วัด :** ๑) ผู้ได้รับการจัดที่ดินที่มีคุณสมบัติไม่เหมาะสมและ/หรือมีการใช้ประโยชน์ที่ดินไม่ตรง ตามวัตถุประสงค์ลดลง

๒) ระดับความพึงพอใจของผู้ได้รับการจัดที่ดินทำกิน

๓) การพัฒนารูปแบบทางเลือกอื่นเพื่อสร้างความเป็นธรรมในการกระจายการถือครองที่ดิน ของรัฐและเอกชน

๔) ประชาชนกลุ่มเปราะบางได้รับการจัดที่ดิน

๕) การยกระดับการรวมกลุ่มเกษตรกร วิสาหกิจชุมชน หรือรูปแบบอื่นที่เหมาะสม ตามแนวทาง คทช.

ประเด็นยุทธศาสตร์ที่ ๕ การบูรณาการและสร้างการมีส่วนร่วมในการบริหารจัดการที่ดินและทรัพยากรดิน

- **วัตถุประสงค์ :** ๑) เพื่อส่งเสริมการบูรณาการการจัดการที่ดินของหน่วยงานทุกระดับ

๒) เพื่อสร้างความเข้มแข็งให้ท้องถิ่นและชุมชนมีส่วนร่วมในการบริหารจัดการที่ดินและ ทรัพยากรดิน

- **ตัวชี้วัด :** ๑) กฎหมาย/ระเบียบที่เชื่อมโยงการบริหารจัดการที่ดินและทรัพยากรดินระหว่างหน่วยงาน ส่วนกลาง ภูมิภาค และองค์กรปกครองส่วนท้องถิ่น

๒) การพัฒนาเครื่องมือเพื่อเพิ่มประสิทธิภาพการบริหารจัดการที่ดินและทรัพยากรดิน

๓) ระบบข้อมูลที่สามารถบูรณาการข้อมูลที่เกี่ยวข้อง มาใช้ประโยชน์ในการตัดสินใจของหน่วยงานทุกระดับได้อย่างมีประสิทธิภาพ

๔) การพัฒนาองค์ความรู้และนวัตกรรมในการบริหารจัดการที่ดินและทรัพยากรดิน

๒.๓.๓ นโยบายและแผนการส่งเสริมและรักษาคุณภาพสิ่งแวดล้อมแห่งชาติ พ.ศ. ๒๕๖๐ - ๒๕๗๙ ของสำนักงานนโยบายและแผนทรัพยากรธรรมชาติและสิ่งแวดล้อม

นโยบายและแผนการส่งเสริมและรักษาคุณภาพสิ่งแวดล้อมแห่งชาติ พ.ศ. ๒๕๖๐ - ๒๕๗๙ เป็นการวางกรอบนโยบายและทิศทางการบริหารจัดการทรัพยากรธรรมชาติและสิ่งแวดล้อมของประเทศ ระยะ ๒๐ ปี ที่จะช่วยส่งเสริมให้เกิดการพัฒนาเศรษฐกิจและสังคมของประเทศที่เป็นมิตรกับสิ่งแวดล้อมอย่างเข้มข้นและนำไปสู่การปฏิบัติอย่างจริงจัง ซึ่งจะทำให้มีการใช้ทรัพยากรธรรมชาติที่มีประสิทธิภาพและส่งผลกระทบต่อสิ่งแวดล้อมน้อยที่สุด รวมทั้งสนับสนุนการขับเคลื่อนการพัฒนาที่ยั่งยืนให้บรรลุตามเป้าหมายอันจะสร้างให้เกิดความสมดุลใน ๓ มิติ คือ มิติเศรษฐกิจ มิติสังคม และมิติสิ่งแวดล้อม รวมถึง การพัฒนาที่ยั่งยืนของประเทศ โดยมีวิสัยทัศน์คือ "ประเทศไทยมีฐานทรัพยากรธรรมชาติที่สมดุลและยั่งยืน และเป็นสังคมที่เป็นมิตรกับสิ่งแวดล้อม" ประกอบด้วย ๔ นโยบายหลัก ซึ่งมีความเกี่ยวข้องกับการบริหารจัดการที่ดินและทรัพยากรดินของประเทศ ได้แก่

นโยบายที่ ๑ จัดการฐานทรัพยากรธรรมชาติอย่างมั่นคงเพื่อความสมดุล เป็นธรรม และยั่งยืน

เป้าประสงค์ : มีทรัพยากรธรรมชาติและหลากหลายทางชีวภาพที่อุดมสมบูรณ์และความสมดุลของระบบนิเวศ และเป็นฐานในการสร้างความมั่นคงทางอาหาร น้ำ และพลังงาน

นโยบายที่ ๒ สร้างการเติบโตที่เป็นมิตรกับสิ่งแวดล้อม เพื่อความมั่นคงและยั่งยืน

เป้าประสงค์ : ประชาชนอยู่ในสภาพแวดล้อมที่มีคุณภาพและมีความปลอดภัยต่อสุขภาพบนฐานการเติบโตทางเศรษฐกิจที่เป็นมิตรกับสิ่งแวดล้อม

นโยบายที่ ๓ เพิ่มประสิทธิภาพการบริหารจัดการทรัพยากรธรรมชาติและสิ่งแวดล้อม

เป้าประสงค์ : มีเครื่องมือและกลไกที่เพิ่มสมรรถนะให้การบริหารจัดการทรัพยากรธรรมชาติและสิ่งแวดล้อมมีประสิทธิภาพ เป็นเชิงรุก และสนับสนุนการพัฒนาและขับเคลื่อนประเทศให้มีการเติบโตที่เป็นมิตรกับสิ่งแวดล้อม

นโยบายที่ ๔ สร้างความเป็นหุ้นส่วนในการบริหารจัดการทรัพยากรธรรมชาติและสิ่งแวดล้อม

เป้าประสงค์ : ทุกภาคส่วนมีบทบาทในการร่วมดูแลรักษา และใช้ประโยชน์ทรัพยากรธรรมชาติและสิ่งแวดล้อมร่วมกัน

๒.๓.๔ นโยบายป่าไม้แห่งชาติ

นโยบายป่าไม้แห่งชาติได้รับความเห็นชอบโดยที่ประชุมคณะรัฐมนตรีเมื่อวันที่ ๖ พฤศจิกายน พ.ศ. ๒๕๖๒ ซึ่งมีวัตถุประสงค์เพื่อให้ประเทศไทยมีพื้นที่ป่าไม้ที่เหมาะสมกับความสมดุลของระบบนิเวศและการใช้ประโยชน์อย่างยั่งยืน เพื่อหยุดยั้งและป้องกันการทำลายทรัพยากรป่าไม้และสัตว์ป่าของชาติอย่างมีประสิทธิภาพ เพื่อให้มีการอนุรักษ์และการใช้ประโยชน์ทรัพยากรป่าไม้สัตว์ป่าและความหลากหลายทางชีวภาพอย่างเหมาะสม ยั่งยืน เป็นธรรม และเป็นฐานการพัฒนาประเทศและคุณภาพชีวิตของประชาชน โดยคำนึงถึงดุลยภาพทางสังคม เศรษฐกิจ และสิ่งแวดล้อม และเพื่อให้ระบบบริหารจัดการทรัพยากรป่าไม้มีประสิทธิภาพบนพื้นฐานองค์ความรู้และนวัตกรรม รวมทั้งกระบวนการมีส่วนร่วมของทุกภาคส่วน โดยได้มีการกำหนดนโยบายไว้ทั้งหมด ๓ ด้าน ซึ่งมีความเกี่ยวข้องกับการบริหารจัดการที่ดินและทรัพยากรดิน ดังนี้

๑) นโยบายด้านการจัดการป่าไม้

๑.๑) เชื่อมโยงการทำงานของภาครัฐในการบริหารจัดการป่าไม้ทุกระดับให้มีเอกภาพและประสานกันตามห่วงโซ่การพัฒนาาระหว่างการบริหารราชการทุกระดับ รวมทั้งมีการประสานความร่วมมือและพัฒนากลไกหรือเครื่องมือในการสนับสนุนให้เกิดการบูรณาการในลักษณะหุ้นส่วนการพัฒนาป่าไม้ของชาติในภาคส่วนที่เกี่ยวข้อง โดยดำเนินการอย่างมีเป้าหมายและต่อเนื่อง

๑.๒) กำหนดให้มีพื้นที่ป่าไม้ทั่วประเทศอย่างน้อยในอัตราร้อยละ ๔๐ ของพื้นที่ประเทศ ประกอบด้วย ป่าอนุรักษ์ ไม่น้อยกว่าร้อยละ ๒๕ ของพื้นที่ประเทศ ป่าเศรษฐกิจและป่าชุมชน ไม่น้อยกว่าร้อยละ ๑๕ ของพื้นที่ประเทศ โดยกำหนดให้เพิ่มและพัฒนาพื้นที่ป่าไม้ทั้งป่าอนุรักษ์ ป่าเศรษฐกิจ และป่าชุมชน ให้ได้ตามเป้าหมาย ภายใต้กรอบเวลาที่กำหนดในแผนแม่บทพัฒนาการป่าไม้แห่งชาติ

๑.๓) จำแนกพื้นที่ป่าไม้เพื่อการบริหารจัดการในภาพรวมของประเทศและระดับพื้นที่ พร้อมทั้งกำหนดแนวทางการบริหารจัดการและการใช้ประโยชน์ที่ดินป่าไม้ในแต่ละพื้นที่อย่างเหมาะสม

๑.๔) ปรับปรุงแนวเขตที่ดินป่าไม้ทุกประเภทของรัฐให้ชัดเจนและมีเอกภาพ ด้วยการประยุกต์ใช้เทคโนโลยีที่เหมาะสม โดยคำนึงถึงการมีส่วนร่วมของประชาชน และหน่วยงานที่เกี่ยวข้อง

๑.๕) พัฒนาระบบสารสนเทศทรัพยากรป่าไม้ ทั้งในภาพรวมของประเทศและระดับพื้นที่ให้มีมาตรฐานเอกภาพ ทันต่อสถานการณ์ ครอบคลุมพื้นที่ป่าไม้ทุกประเภท และเชื่อมโยงกับข้อมูลด้านเศรษฐกิจ สังคม และทรัพยากรอื่นของประเทศ และกำหนดหน่วยงานหรือคณะบุคคลผู้รับผิดชอบที่ชัดเจนและเหมาะสม

๑.๖) ส่งเสริมและสนับสนุนบทบาทและหน้าที่ของทุกภาคส่วนให้มีจิตสำนึกและมีส่วนร่วม รวมทั้งรับผิดชอบในการอนุรักษ์ การจัดการ และการพัฒนาทรัพยากรป่าไม้อย่างยั่งยืน

๑.๗) หยุดยั้งและป้องกันการทำลายทรัพยากรป่าไม้ในที่ดินป่าไม้ของรัฐทุกรูปแบบให้มีประสิทธิภาพ โดยกำหนดตัวชี้วัดความสำเร็จของการดำเนินงานที่ชัดเจน

๑.๘) บริหารจัดการป่าอนุรักษ์เพื่อการอนุรักษ์ทรัพยากรธรรมชาติ สิ่งแวดล้อม และความหลากหลายทางชีวภาพ รวมทั้งป้องกันภัยธรรมชาติต่าง ๆ และรักษาสภาพธรรมชาติที่สวยงามหรือมีจุดเด่นเฉพาะตัว โดยให้คงไว้ซึ่งสภาพธรรมชาติ รักษาคุณภาพของระบบนิเวศให้มากที่สุด ซึ่งการใช้ประโยชน์ต้องกระทำเท่าที่จำเป็นตามศักยภาพหรือขีดความสามารถในการรองรับของพื้นที่ รวมทั้งเพื่อประโยชน์ในการศึกษาการวิจัย และนันทนาการ

๑.๙) จัดระเบียบและแก้ไขปัญหาความขัดแย้งเกี่ยวกับการครอบครองหรือใช้ประโยชน์ที่ดินป่าไม้ของรัฐอย่างเหมาะสม เป็นธรรม ภายใต้บทบัญญัติของกฎหมายที่เกี่ยวข้อง และคำนึงถึงผลกระทบต่อระบบนิเวศป่าไม้และสิ่งแวดล้อมจากการใช้ประโยชน์ที่ดินป่าไม้ โดยให้แล้วเสร็จภายใต้กรอบเวลา

๑.๑๐) พัฒนากลไกทางเศรษฐศาสตร์และการตลาดเพื่อสนับสนุนการพัฒนาทรัพยากรป่าไม้ อย่างเหมาะสม

๑.๑๑) พื้นฟูป่าไม้ในพื้นที่ป่าอนุรักษ์ให้มีความสมบูรณ์ โดยกำหนดพื้นที่เป้าหมายในการฟื้นฟูอย่างชัดเจนและต่อเนื่อง มีการติดตาม ประเมินผล และเผยแพร่ผลการดำเนินงานต่อสาธารณะบนพื้นฐานการมีส่วนร่วมของทุกภาคส่วน และกำหนดความรับผิดชอบของหน่วยงานภาครัฐ ทั้งส่วนกลาง ส่วนภูมิภาค และส่วนท้องถิ่น

๑.๑๒) ส่งเสริมและสนับสนุนการจัดการป่าชุมชนให้มีประสิทธิภาพ สามารถอำนวยความสะดวก ต่อชุมชน สร้างความตระหนักในการอนุรักษ์ป่าไม้ของประชาชน เป็นส่วนส่งเสริมให้ชุมชนและท้องถิ่นเข้มแข็ง และเป็นการพัฒนาทรัพยากรป่าไม้อย่างยั่งยืน

๑.๑๓) พัฒนาการจัดการสัตว์ป่าทั้งระบบ รวมทั้งแก้ไขปัญหาความขัดแย้งระหว่างคนกับสัตว์ป่า อย่างเป็นรูปธรรม และสัตว์ป่าได้รับการคุ้มครอง รักษา และใช้ประโยชน์อย่างเหมาะสม เพื่อพัฒนาระบบนิเวศ สังคมเศรษฐกิจ และสิ่งแวดล้อมของประเทศ

๒) นโยบายด้านการใช้ประโยชน์ผลิตผลและการบริการจากป่าไม้และอุตสาหกรรมป่าไม้

๒.๑) ส่งเสริมการปลูกไม้เศรษฐกิจทั้งในที่ดินของรัฐที่ได้รับการอนุญาตให้ใช้ประโยชน์ และในที่ดินกรรมสิทธิ์หรือสิทธิครอบครองที่มีใช้ของรัฐให้เพียงพอกับความต้องการใช้ไม้ และตอบสนองต่อการใช้ประโยชน์ในทุกภาคส่วน

๒.๒) ส่งเสริมและสนับสนุนอุตสาหกรรมที่ใช้ผลิตผลจากป่าไม้ครบวงจรในทุกระดับ และพัฒนาเศรษฐกิจจากฐานทรัพยากรป่าไม้ที่เหมาะสมและเป็นรูปธรรม

๒.๓) พัฒนาและส่งเสริมการรับรองป่าไม้ตามมาตรฐานการรับรองป่าไม้ให้เป็นที่ยอมรับ และได้รับการรับรอง ทั้งในระดับประเทศและระดับสากล

๒.๔) ส่งเสริมและสนับสนุนการใช้ประโยชน์การบริการจากป่าไม้อย่างสมดุล ยั่งยืน และเกื้อกูลระบบนิเวศ

๓) นโยบายด้านการพัฒนาระบบบริหารและองค์กรเกี่ยวกับการป่าไม้

๓.๑) กำหนดให้มียุทธศาสตร์หรือแผนการวิจัยภาคป่าไม้ในนโยบายยุทธศาสตร์หรือแผนการวิจัยระดับชาติ และ/หรือ พิจารณาจัดตั้งสถาบันวิจัยป่าไม้ในระดับชาติ รวมทั้งสนับสนุนและพัฒนางานวิชาการ วิจัยและนวัตกรรมให้ตอบสนองต่อการปฏิรูปทรัพยากรป่าไม้ทั้งระบบ

๓.๒) ปรับปรุงและพัฒนากฎหมายเกี่ยวกับการป่าไม้ และมติคณะรัฐมนตรีที่เกี่ยวข้อง ให้มีความสอดคล้องเหมาะสมกับบริบทของสังคมและสภาพการณ์ที่เปลี่ยนแปลงไป เพื่อใช้เป็นเครื่องมือในการบริหารจัดการป่าไม้ทั้งระบบ รวมทั้งพัฒนาการบังคับใช้กฎหมายอย่างมีประสิทธิภาพ เท่าเทียม และนำเทคโนโลยีสมัยใหม่มาใช้ในการเพิ่มประสิทธิภาพการบังคับใช้กฎหมาย

๒.๓.๕ แผนแม่บทพัฒนาการป่าไม้แห่งชาติ

แผนแม่บทพัฒนาการป่าไม้แห่งชาติจัดทำขึ้นเพื่อเป็นการกำหนดและขับเคลื่อนนโยบายของประเทศเกี่ยวกับการบริหารจัดการป่าไม้ทั้งระบบทันต่อสถานการณ์และเป็นไปอย่างมีเอกภาพ และเกิดดุลยภาพกับการพัฒนาเศรษฐกิจ สังคม และสิ่งแวดล้อม รวมทั้งมีมาตรการในการประสาน ติดตาม และสนับสนุนการบริหารจัดการทรัพยากรป่าไม้ของประเทศไทยตามกฎหมายเกี่ยวกับการป่าไม้และการดำเนินงานของหน่วยงานต่าง ๆ ให้มีประสิทธิภาพ ประสิทธิผล และเกิดความยั่งยืน ตลอดจนเพื่อเป็นการสนองตอบต่อยุทธศาสตร์ชาติ แผนการปฏิรูปประเทศ และแผนพัฒนาเศรษฐกิจและสังคมแห่งชาติในด้านที่เกี่ยวข้องกับทรัพยากรป่าไม้ โดยแผนแม่บทพัฒนาการป่าไม้แห่งชาติมีมาตรการที่มีความเกี่ยวข้องกับภารกิจของ สคทช. ดังนี้

มาตรการ ๑.๒ จัดทำแนวเขตที่ดินป่าไม้ของรัฐทุกประเภทให้ชัดเจน สอดคล้องกับแนวเขตในพื้นที่จริง และมีเอกภาพ ด้วยการประยุกต์ใช้เทคโนโลยีที่เหมาะสม

เป้าหมาย : แนวเขตที่ดินป่าไม้ของรัฐทุกประเภท มีความถูกต้อง ชัดเจน สอดคล้องกับแนวเขตในพื้นที่จริง มีเอกภาพระหว่างหน่วยงาน ด้วยการประยุกต์ใช้เทคโนโลยีที่เหมาะสม

ตัวชี้วัด ๑.๒.๑ : มีแผนที่แสดงแนวเขตที่ดินป่าไม้ ที่มีความชัดเจน เป็นเอกภาพ และมีการประกาศใช้บังคับ

มาตรการ ๑.๓ จำแนกพื้นที่ป่าไม้เพื่อการบริหารจัดการในภาพรวมของประเทศและระดับพื้นที่ที่สอดคล้องกับนิยามและการจำแนกป่าไม้ในนโยบายป่าไม้แห่งชาติ พร้อมทั้งกำหนดหน่วยงานรับผิดชอบในแต่ละพื้นที่อย่างชัดเจน

เป้าหมาย : พื้นที่ป่าไม้ของประเทศได้รับการจำแนกเพื่อการบริหารจัดการอย่างเหมาะสม ทั้งในภาพรวมของประเทศและระดับพื้นที่ที่สอดคล้องกับนิยามและการจำแนกป่าไม้ในนโยบายป่าไม้แห่งชาติ พร้อมทั้งกำหนดหน่วยงานรับผิดชอบในแต่ละพื้นที่อย่างชัดเจน

ตัวชี้วัด ๑.๒.๑ : มีข้อมูลการจำแนกพื้นที่ป่าไม้ ในภาพรวมของประเทศและระดับพื้นที่ โดยมีการเผยแพร่อย่างเหมาะสม โดยมีการจำแนกสมรรถนะที่ดินตามประเภทของที่ดินและคำนึงถึงผลกระทบจากการใช้ประโยชน์ที่ดินที่มีความลาดชัน มากกว่าร้อยละ ๓๕ ด้วย

มาตรการ ๑.๑๒ จัดระเบียบและแก้ไขปัญหาความขัดแย้งเกี่ยวกับการครอบครองหรือใช้ประโยชน์ที่ดินป่าไม้ของรัฐทุกประเภทอย่างเหมาะสมและเป็นธรรม

เป้าหมาย : ที่ดินป่าไม้ของรัฐทุกประเภทได้รับการจัดระเบียบและแก้ไขปัญหาความขัดแย้งเกี่ยวกับการครอบครองหรือใช้ประโยชน์อย่างเหมาะสมและเป็นธรรม

ตัวชี้วัด ๑.๑๒.๑ : มีมาตรการทางนโยบายหรือกฎหมายเพื่อจัดระเบียบและแก้ไขปัญหาเกี่ยวกับการครอบครองหรือใช้ประโยชน์ที่ดินป่าไม้ทั้งระบบ

ตัวชี้วัด ๑.๑๒.๒ : พื้นที่ป่าไม้ที่มีราษฎรครอบครองหรือใช้ประโยชน์ โดยไม่ได้รับอนุญาตตามกฎหมายที่ได้รับการจัดระเบียบและแก้ไขปัญหาความขัดแย้งอย่างเหมาะสมเป็นธรรมและเป็นไปตามกฎหมาย

๒.๓.๖ แผนจัดการคุณภาพสิ่งแวดล้อม พ.ศ. ๒๕๖๖ - ๒๕๗๐

พระราชบัญญัติส่งเสริมและรักษาคุณภาพสิ่งแวดล้อมแห่งชาติ พ.ศ. ๒๕๓๕ มาตรา ๓๕ - ๓๖ กำหนดให้มีการจัดทำและประกาศใช้แผนจัดการคุณภาพสิ่งแวดล้อม เพื่อปฏิบัติตามนโยบายและแผนการส่งเสริมและรักษาคุณภาพสิ่งแวดล้อมแห่งชาติ ซึ่งกำหนดขึ้นตามมาตรา ๑๓ (๑) เพื่อเป็นแนวทางให้หน่วยงานปฏิบัติการตามอำนาจหน้าที่ ส่งผลให้การขับเคลื่อนแผนจัดการคุณภาพสิ่งแวดล้อมเป็นไปในทิศทางเดียวกัน โดยมีประเด็นยุทธศาสตร์ที่เกี่ยวข้องกับการบริหารจัดการที่ดินและทรัพยากรดิน ดังนี้

๑) ประเด็นยุทธศาสตร์การจัดการทรัพยากรธรรมชาติและความหลากหลายทางชีวภาพให้เติบโตและมีความเป็นธรรมบนความสมดุลของฐานทรัพยากรธรรมชาติ

เป้าหมาย : ให้อาณาจักรทรัพยากรธรรมชาติและ ความหลากหลายทางชีวภาพได้รับการส่งเสริมทั้งการอนุรักษ์ฟื้นฟูและใช้ประโยชน์อย่างสมดุลเป็นธรรมและเกิดความมั่นคง

๒) ประเด็นยุทธศาสตร์การยกระดับกระบวนการจัดการทรัพยากรธรรมชาติและสิ่งแวดล้อมอย่างมีประสิทธิภาพ

เป้าหมาย : ส่งเสริมคุณลักษณะและพฤติกรรมที่พึงประสงค์ด้านสิ่งแวดล้อม และพัฒนากลไกที่ช่วยยกระดับกระบวนการจัดการด้านทรัพยากรธรรมชาติและสิ่งแวดล้อมอย่างมีประสิทธิภาพ

๒.๓.๗ แผนปฏิบัติการด้านการเกษตรและสหกรณ์ พ.ศ. ๒๕๖๖ - ๒๕๗๐

พระราชบัญญัติเศรษฐกิจการเกษตร พ.ศ. ๒๕๒๒ ภายใต้การกำกับดูแลของคณะกรรมการนโยบายและแผนพัฒนาการเกษตรและสหกรณ์ระบุให้กำหนดกรอบทิศทางการพัฒนาของแผนพัฒนาการเกษตรในแต่ละฉบับ จะต้องมีความสอดคล้องกับแผนพัฒนาเศรษฐกิจและสังคมแห่งชาติในช่วงระยะเวลาเดียวกัน ซึ่งแผนปฏิบัติการด้านการเกษตรและสหกรณ์ พ.ศ. ๒๕๖๖ - ๒๕๗๐ จะเป็นกรอบในการกำหนดทิศทางและยุทธศาสตร์การพัฒนาการเกษตรของประเทศ ใน ๕ ปีข้างหน้า เพื่อให้ส่วนราชการองค์การมหาชน รัฐวิสาหกิจ และหน่วยงานที่เกี่ยวข้องกับการพัฒนาภาคเกษตร ทั้งในและนอกกระทรวงเกษตรและสหกรณ์ ใช้เป็นแนวทางในการจัดทำรายละเอียดแผนงาน/โครงการในส่วนที่เกี่ยวข้อง ทั้งในฐานะหน่วยงานเจ้าภาพและหน่วยงานสนับสนุน โดยแผนดังกล่าวมีความเกี่ยวข้องกับการบริหารจัดการที่ดินและทรัพยากรดิน ดังนี้

๑) ประเด็นการพัฒนาด้านการยกระดับศักยภาพเกษตรกรและสถาบันเกษตรกรสู่ผู้ประกอบการเกษตรสมัยใหม่

เป้าหมาย : เกษตรกรและสถาบันเกษตรกรเป็นผู้ประกอบการเกษตรที่มีความสามารถในการบริหารจัดการสินค้าเกษตรตลอดโซ่อุปทาน และมีความสามารถในการแข่งขันสูง

๒) ประเด็นการพัฒนาด้านการส่งเสริมและพัฒนาการผลิตสินค้าเกษตรและบริการมูลค่าสูง

เป้าหมาย : สินค้าเกษตรและบริการมีคุณภาพสูง มาตรฐานสูง ปลอดภัยสูง และมูลค่าสูง

๓) ประเด็นการพัฒนาด้านการเพิ่มประสิทธิภาพในการบริหารจัดการทรัพยากรทางการเกษตร

เป้าหมาย : ใช้ประโยชน์ทรัพยากรทางการเกษตรอย่างเต็มประสิทธิภาพ และสร้างมูลค่าเพิ่มให้กับวัสดุเหลือใช้ทางการเกษตร

๒.๓.๘ แผนปฏิบัติการราชการกรมโยธาธิการและผังเมือง พ.ศ. ๒๕๖๖ - ๒๕๗๐

แผนปฏิบัติการราชการกรมโยธาธิการและผังเมือง พ.ศ. ๒๕๖๖ - ๒๕๗๐ มีประเด็นยุทธศาสตร์ที่เกี่ยวข้องกับการบริหารจัดการที่ดินและทรัพยากรดิน ได้แก่

ประเด็นยุทธศาสตร์การพัฒนาภูมิภาค เมือง และพื้นที่เศรษฐกิจให้สมดุลกับสิ่งแวดล้อม

ผลผลิต/โครงการ : ๑) กองทุนจัดรูปที่ดินเพื่อพัฒนาพื้นที่

๒) โครงการวางและสนับสนุนด้านการผังเมือง

๓) โครงการที่ดินที่ได้รับการจัดรูปเพื่อพัฒนา

๒.๓.๙ แผนแม่บทการพัฒนาศูนย์สารสนเทศที่ดินและทรัพยากรดิน ปี พ.ศ. ๒๕๖๕ - ๒๕๗๐

แผนแม่บทการพัฒนาศูนย์สารสนเทศที่ดินและทรัพยากรดิน ปี พ.ศ. ๒๕๖๕ - ๒๕๗๐ จัดทำขึ้นเพื่อกำหนดทิศทางการพัฒนาและเป้าหมายที่มุ่งไปสู่การเป็นศูนย์กลางข้อมูลทางด้านที่ดินและทรัพยากรดินของประเทศ สามารถประสานการดำเนินงานเพื่อให้หน่วยงานที่เกี่ยวข้องเข้ามาสนับสนุนและให้ความร่วมมือเพื่อให้เป็นศูนย์กลางของข้อมูลที่ต้องใช้ร่วมกัน อันจะส่งผลให้ระบบข้อมูลทางด้านที่ดินและทรัพยากรดินของประเทศ มีความเป็นเอกภาพมากขึ้น ลดการซ้ำซ้อนของการจัดทำระบบฐานข้อมูลซึ่งจะช่วยให้เกิดภาระการลงทุนทางด้านระบบสารสนเทศในภาพรวม โดยหน่วยงานที่เกี่ยวข้องสามารถลงทุนในระบบสารสนเทศในส่วนอื่นที่จำเป็นในการปฏิบัติภารกิจได้มากขึ้น ตลอดจนอำนวยความสะดวกให้แก่ประชาชน และผู้ที่เกี่ยวข้องสามารถเข้าถึงข้อมูลได้อย่างมีประสิทธิภาพ โดยมีประเด็นยุทธศาสตร์ในการพัฒนาศูนย์สารสนเทศที่ดินและทรัพยากรดิน จำนวน ๕ ยุทธศาสตร์ ดังนี้

๑) ยุทธศาสตร์ที่ ๑ การบูรณาการแบบรวมศูนย์ (Digital Centralization)

กลยุทธ์ที่ ๑.๑ ศูนย์กลางบริหารจัดการที่ดินและทรัพยากรดินของชาติ (National Land & Resource Center)

การดำเนินงานตามกลยุทธ์ที่ ๑.๑ มีแนวทางการดำเนินการ ดังนี้

- รับผิดชอบและประสานการดำเนินงานของคณะกรรมการนโยบายที่ดินแห่งชาติและคณะกรรมการที่เกี่ยวข้อง

- ดำเนินการขับเคลื่อนการปรับปรุงแผนที่แนวเขตที่ดินของรัฐแบบบูรณาการ มาตรฐาน ๑: ๔๐๐๐ (One Map)

- บูรณาการ นโยบาย กฎระเบียบ แผนยุทธศาสตร์ หลักการปฏิบัติงานของหน่วยงานและหน่วยงานที่เกี่ยวข้อง โดยเน้นการใช้เทคโนโลยีดิจิทัลเป็นหลัก

- ใช้เทคโนโลยีดิจิทัลกำกับ ดูแล ควบคุม การใช้ประโยชน์ที่ดินของภาครัฐ การอนุรักษ์ รักษา สงวนหวงห้าม และการฟื้นฟูที่ดินและทรัพยากรดินอย่างยั่งยืน

กลยุทธ์ที่ ๑.๒ การบริการข้อมูลที่ดินและทรัพยากรดินแบบไร้รอยต่อ (Land & Soil Data Service interoperability)

การดำเนินงานตามกลยุทธ์ที่ ๑.๒ มีแนวทางการดำเนินการ ดังนี้

- ศูนย์รวมการให้บริการข้อมูลสารสนเทศที่ดินและทรัพยากรดิน (ONLB - One Stop Service) คณะกรรมการนโยบายที่ดินแห่งชาติ (คทช.) สำหรับให้บริการทั้งกับหน่วยงานภายใน และคณะกรรมการที่เกี่ยวข้อง

- ส่งเสริมและสนับสนุนการให้บริการประชาชนเกี่ยวกับการรับเรื่องร้องเรียน การขอพิสูจน์สิทธิ ข้อมูลทั่วไปเกี่ยวกับที่ดินและทรัพยากรดินของประเทศ (Contact point center)

ปัจจัยแห่งความสำเร็จ : นโยบายดิจิทัลขององค์กรที่ชัดเจน และนำไปปฏิบัติ โดยมีระบบสารสนเทศสนับสนุนการติดตาม ประเมินผล และสามารถตรวจสอบข้อมูลย้อนกลับได้ตลอดห่วงโซ่แห่งคุณค่า

๒) ยุทธศาสตร์ที่ ๒ การพัฒนานวัตกรรมและบุคลากรดิจิทัล (Digital Innovation and Human Capital)

กลยุทธ์ที่ ๒.๑ การส่งเสริมนวัตกรรมดิจิทัล (Digital Innovation)

การดำเนินงานตามกลยุทธ์ที่ ๒.๑ มีแนวทางการดำเนินการ ดังนี้

- ส่งเสริมและสร้างบรรยากาศในการทำงานที่กระตุ้นความคิดสร้างสรรค์
- พัฒนากลไกการสร้างแรงจูงใจให้บุคลากรสามารถปฏิบัติงานได้ด้วยเทคโนโลยีดิจิทัลอย่างมีประสิทธิภาพ

ประสิทธิภาพ

- พัฒนากลไกการสื่อสารและการรับฟังความคิดเห็น คำแนะนำและติชมอย่างเป็นกลาง เพื่อนำมาพัฒนาและปรับปรุงอย่างต่อเนื่อง

กลยุทธ์ที่ ๒.๒ การพัฒนาการเข้าใจดิจิทัล และทักษะด้านดิจิทัล (Digital Literacy and Digital Skill)

การดำเนินงานตามกลยุทธ์ที่ ๒.๒ มีแนวทางการดำเนินการ ดังนี้

- สร้างความตระหนักรู้เท่าทันสื่อสารสนเทศและการเข้าใจการใช้เทคโนโลยีดิจิทัล
- ส่งเสริมและสนับสนุนให้บุคลากรมีทักษะเฉพาะด้านในการนำเทคโนโลยีดิจิทัลมาใช้ในการปฏิบัติงาน เช่น ภูมิศาสตร์สนเทศ การวิเคราะห์ข้อมูลเบื้องต้นและขั้นสูง วิทยาศาสตร์ข้อมูล การทำสื่อดิจิทัล เป็นต้น
- ส่งเสริมให้บุคลากรผ่านการรับรองสมรรถนะการเข้าใจดิจิทัล และทักษะด้านเทคโนโลยีสารสนเทศภายในประเทศ/ต่างประเทศ อย่างถูกต้องเหมาะสมและมีจริยธรรม

ปัจจัยแห่งความสำเร็จ : การสนับสนุนให้บุคลากร เกิดการตระหนักรู้และเห็นคุณค่าของการพัฒนาศักยภาพตนเอง โดยกำหนดเป้าหมายการพัฒนาด้านบุคลากรที่ชัดเจนและจูงใจ เช่น รางวัล/ผลตอบแทนความก้าวหน้า เป็นต้น

๓) ยุทธศาสตร์ที่ ๓ การสร้างความร่วมมือและเครือข่าย (Digital Collaboration)

กลยุทธ์ที่ ๓.๑ การส่งเสริมการแบ่งปันข้อมูลและทรัพยากร (Resource sharing)

การดำเนินงานตามกลยุทธ์ที่ ๓.๑ มีแนวทางการดำเนินการ ดังนี้

- ส่งเสริมการใช้ประโยชน์จากข้อมูลสำหรับการพัฒนาบริการที่ตอบสนองกับความต้องการของกลุ่มเป้าหมาย

- กลไกการแบ่งปันการใช้ทรัพยากรข้อมูลร่วมกันภายในหน่วยงาน

กลยุทธ์ที่ ๓.๒ การประชาสัมพันธ์ดิจิทัล (Digital Public relation)

การดำเนินงานตามกลยุทธ์ที่ ๓.๒ มีแนวทางการดำเนินการ ดังนี้

- ส่งเสริมการสร้างภาพลักษณ์ขององค์กร เพื่อให้เกิดการรับรู้ การจดจำ สดทช. ในวงกว้างทั้งหน่วยงานภาครัฐ เอกชน และประชาชน

- ส่งเสริมและสนับสนุนการมีส่วนร่วมจากประชาชน เอกชนและหน่วยงานภาครัฐที่เกี่ยวข้อง

ปัจจัยแห่งความสำเร็จ : การประยุกต์ใช้เทคโนโลยีดิจิทัลด้านการตลาดและประชาสัมพันธ์เพิ่มรูปแบบ ปรับเปลี่ยนวิธีการให้ทันสมัยและเข้าถึงประชาชนทุกระดับ การกำหนดกลุ่มเป้าหมายที่ชัดเจนในแต่ละกิจกรรมเพื่อสามารถออกแบบเนื้อหา รูปแบบ และเลือกใช้เทคโนโลยีที่เหมาะสม

๔) ยุทธศาสตร์ที่ ๔ การพัฒนาและวางรากฐานเทคโนโลยี (Digital Footing)

กลยุทธ์ที่ ๔.๑ โครงสร้างพื้นฐาน (Infrastructure)

การดำเนินงานตามกลยุทธ์ที่ ๔.๑ มีแนวทางการดำเนินการ ดังนี้

- พัฒนาระบบโครงสร้างพื้นฐานดิจิทัลที่มีความมั่นคงปลอดภัย ครอบคลุมระบบเครือข่ายการสื่อสาร ระบบฐานข้อมูล

- สนับสนุนการพัฒนาศักยภาพบุคลากรด้านความมั่นคงปลอดภัยทางไซเบอร์และด้านที่เกี่ยวข้อง

กลยุทธ์ที่ ๔.๒ การพัฒนาแพลตฟอร์มอัจฉริยะ (Smart Platform and Software)

การดำเนินงานตามกลยุทธ์ที่ ๔.๒ มีแนวทางการดำเนินการ ดังนี้

- ส่งเสริมและพัฒนาระบบอัจฉริยะที่สนับสนุนภารกิจขององค์กร โดยเน้นการใช้ข้อมูลบริการและโครงสร้างพื้นฐานร่วมกัน
- จัดหาและรองรับการทำงานของโปรแกรมประยุกต์ตามความต้องการ และมีความสอดคล้องตามมาตรฐานทางเทคโนโลยีสารสนเทศและกฎหมายที่เกี่ยวข้อง

ปัจจัยแห่งความสำเร็จ : มาตรฐานด้านเทคโนโลยีสารสนเทศหรือดิจิทัล เป็นเครื่องมือสำคัญในการพัฒนา บริหารจัดการ และควบคุมให้ระบบ/แพลตฟอร์ม สามารถส่งมอบคุณค่าให้แก่ผู้ใช้งานได้อย่างมีประสิทธิภาพ ดังนั้น สคทช. ต้องมีองค์ความรู้และสามารถเลือกใช้มาตรฐานที่เหมาะสมในการพัฒนาระบบและบริหารจัดการเทคโนโลยีสารสนเทศ

๕) ยุทธศาสตร์ที่ ๕ การขับเคลื่อนธรรมาภิบาลดิจิทัลที่ดี (Digital Good Governance)

กลยุทธ์ที่ ๕.๑ การบริหารงานตามหลักธรรมาภิบาล (Corporate Governance)

การดำเนินงานตามกลยุทธ์ที่ ๕.๑ มีแนวทางการดำเนินการ ดังนี้

- พัฒนาการบริการหรือการใช้ประโยชน์จากข้อมูลภาครัฐตามหลักของธรรมาภิบาลข้อมูล
- สนับสนุนการใช้หน่วยงานภายนอกที่มีความสามารถเข้ามารับผิดชอบในกิจกรรมขององค์กร
- ส่งเสริมการพัฒนาระบบบริหารจัดการและการกำกับดูแลหน่วยงานภายนอกที่มีส่วนร่วมในกิจกรรมขององค์กร

กลยุทธ์ที่ ๕.๒ การใช้ดิจิทัลเพื่อการกำกับ ดูแล และติดตาม (Digital Monitoring)

การดำเนินงานตามกลยุทธ์ที่ ๕.๒ มีแนวทางการดำเนินการ ดังนี้

- พัฒนาแพลตฟอร์ม/ระบบที่สามารถแสดงผลข้อมูลด้านทรัพยากรที่ดิน และเชื่อมโยงกับหน่วยงานภาคีที่ให้ความร่วมมือกัน
- ส่งเสริมและสนับสนุนการมีส่วนร่วมในการตรวจสอบการปฏิบัติงานและความโปร่งใสจากประชาชน เอกชนและหน่วยงานภาครัฐที่เกี่ยวข้อง

กลยุทธ์ที่ ๕.๓ กระบวนการและมาตรฐานดิจิทัล (Digital Process & Standard)

การดำเนินงานตามกลยุทธ์ที่ ๕.๓ มีแนวทางการดำเนินการ ดังนี้

- ส่งเสริมและสนับสนุนให้มีการจัดทำมาตรฐานการแลกเปลี่ยนข้อมูลภาครัฐและมาตรฐานข้อกำหนดข้อมูลภูมิศาสตร์สารสนเทศพื้นฐาน
- จัดทำต้นแบบกระบวนการแลกเปลี่ยนข้อมูลและมาตรฐานข้อมูลด้านที่ดินและทรัพยากรดิน
- พัฒนาแพลตฟอร์มที่เป็นมาตรฐานสำหรับการเชื่อมโยง หรือ แลกเปลี่ยนข้อมูลระหว่างหน่วยงาน

ปัจจัยแห่งความสำเร็จ : การจัดทำธรรมาภิบาลข้อมูลและการดำเนินการตามกฎหมายดิจิทัลเป็นมาตรฐานสำคัญในการบริหารจัดการให้กระบวนการกำกับดูแล เกิดความเรียบร้อย ถูกต้อง โปร่งใส และตอบสนองความต้องการของผู้ใช้งานได้อย่างมีประสิทธิภาพ

๒.๓.๑๐ แผนปฏิบัติการด้านการขับเคลื่อนการพัฒนาประเทศไทยด้วยโมเดลเศรษฐกิจ BCG พ.ศ. ๒๕๖๔ - ๒๕๗๐

คณะรัฐมนตรีมีมติเมื่อวันที่ ๑๙ มกราคม ๒๕๖๔ เห็นชอบให้การขับเคลื่อนการพัฒนาเศรษฐกิจชีวภาพ เศรษฐกิจหมุนเวียน เศรษฐกิจสีเขียว (Bio-Circular-Green Economy : BCG Model) : โมเดลเศรษฐกิจสู่การพัฒนาที่ยั่งยืนเป็นวาระแห่งชาติ ตั้งแต่ปี พ.ศ. ๒๕๖๔ เป็นต้นไป ซึ่งมีวิสัยทัศน์ คือ เศรษฐกิจเติบโตอย่างมีคุณภาพและยั่งยืน ประชาชนมีรายได้ดี คุณภาพชีวิตดี รักษาและฟื้นฟูฐานทรัพยากรจากความหลากหลายทางชีวภาพให้มีคุณภาพที่ดีด้วยการใช้ความรู้ เทคโนโลยี และนวัตกรรม โดยมีประเด็นยุทธศาสตร์ที่มีความเกี่ยวข้องกับการบริหารจัดการที่ดินและทรัพยากรดิน ดังนี้

๑) ยุทธศาสตร์การสร้างความยั่งยืนของฐานทรัพยากร ความหลากหลายทางชีวภาพและวัฒนธรรมด้วยการจัดสมดุลระหว่างการอนุรักษ์ ป่าไม้ และการใช้ประโยชน์

เป้าหมาย : ความหลากหลายชีวภาพได้รับการคุ้มครอง ป้องกัน อนุรักษ์ ป่าไม้ เพิ่มจำนวน และใช้ประโยชน์อย่างมีคุณค่าและยั่งยืน

๒) ยุทธศาสตร์การพัฒนาชุมชนและเศรษฐกิจฐานรากให้เข้มแข็งด้วยทุนทรัพยากร อัตลักษณ์ ความคิดสร้างสรรค์ และเทคโนโลยีสมัยใหม่

เป้าหมาย : เศรษฐกิจฐานรากเติบโตอย่างมีคุณภาพพร้อมช่องว่างของความเหลื่อมล้ำทางสังคม ที่ลดลง

๓) ยุทธศาสตร์การยกระดับการพัฒนาอุตสาหกรรมภายใต้เศรษฐกิจ BCG ให้สามารถแข่งขันได้อย่างยั่งยืน

เป้าหมาย : อุตสาหกรรมและบริการ BCG เดิมและใหม่มีขีดความสามารถในการแข่งขันที่สูงขึ้นอย่างยั่งยืน

๔) ยุทธศาสตร์การเสริมสร้างความสามารถในการตอบสนองต่อกระแสการเปลี่ยนแปลงของโลก

เป้าหมาย : สร้างสังคมฐานความรู้และความสามารถในการพึ่งพาตนเองได้ทางเทคโนโลยี

๒.๓.๑๑ แผนยุทธศาสตร์การบริหารกำลังคนและการพัฒนาทรัพยากรบุคคล ๔ ปี (พ.ศ. ๒๕๖๗ - ๒๕๗๐)

สำนักงานคณะกรรมการนโยบายที่ดินแห่งชาติ ได้จัดทำแผนยุทธศาสตร์การบริหารกำลังคนและการพัฒนาทรัพยากรบุคคล ๔ ปี (พ.ศ. ๒๕๖๗ - ๒๕๗๐) ขึ้นเพื่อใช้เป็นแนวทางในการบริหารทรัพยากรบุคคลของหน่วยงาน และเป็นเครื่องมือในการพัฒนาทรัพยากรบุคคลอย่างมีประสิทธิภาพและประสิทธิผล โดยเน้นให้บุคลากรเป็นผู้ปฏิบัติงานอย่างมืออาชีพ มีความรู้ ความสามารถ ทักษะ มีขีดสมรรถนะสูง รองรับการกิจสำคัญของหน่วยงาน มีคุณธรรม จริยธรรม เป็นที่เชื่อมั่นของประชาชน และสามารถบูรณาการการทำงานร่วมกับทุกภาคส่วน เพื่อร่วมกันขับเคลื่อนงานด้านการบริหารจัดการที่ดินและทรัพยากรดินของประเทศให้บรรลุผลสำเร็จอย่างมีเอกภาพ โดยแผนยุทธศาสตร์การบริหารกำลังคนดังกล่าว มีประเด็นยุทธศาสตร์ เป้าประสงค์ และกลยุทธ์ ดังนี้

๑) ยุทธศาสตร์ที่ ๑ ยกระดับประสิทธิภาพระบบบริหารจัดการทรัพยากรบุคคลสู่ความเป็นองค์กรสมรรถนะสูง

เป้าประสงค์ : ๑. มีระบบการบริหารทรัพยากรบุคคลที่มีคุณภาพ

๒. มีฐานข้อมูลและระบบสารสนเทศเพื่อการบริหารทรัพยากรบุคคลที่มีประสิทธิภาพ

๓. มีการสื่อสารสร้างการรับรู้เพื่อสร้างการยอมรับการบริหารทรัพยากรบุคคล

กลยุทธ์ : ๑. พัฒนาระบบประสิทธิภาพการบริหารอัตรากำลัง

๒. พัฒนาและปรับปรุงกระบวนการงานด้านการบริหารทรัพยากรบุคคล

๓. พัฒนาระบบฐานข้อมูลสารสนเทศและนวัตกรรมด้านการบริหารทรัพยากรบุคคล

๔. พัฒนาประสิทธิภาพการประชาสัมพันธ์เชิงรุกด้านการบริหารทรัพยากรบุคคล

๒) ยุทธศาสตร์ที่ ๒ พัฒนาสมรรถนะบุคลากรให้เป็นผู้มืออาชีพด้านการบริหารจัดการที่ดินและทรัพยากรดิน

เป้าประสงค์ : ๑. บุคลากรเป็นผู้มืออาชีพด้านการบริหารจัดการที่ดินและทรัพยากรดิน

๒. มีการจัดสรรงบประมาณด้านการพัฒนาสมรรถนะของบุคลากรทุกสายงานอย่างครอบคลุมและเพียงพอ

๓. มีการบริหารจัดการองค์ความรู้ และนวัตกรรมอย่างเป็นระบบ เพื่อเสริมสร้างความเป็นมืออาชีพด้านการบริหารจัดการที่ดินและทรัพยากรดิน

กลยุทธ์ : ๑. พัฒนาสมรรถนะเฉพาะและจัดทำ Training Roadmap

๒. พัฒนาส่งเสริมการฝึกอบรมบุคลากร เพื่อเพิ่มสมรรถนะความเป็นมืออาชีพ
๓. พัฒนาประสิทธิภาพการจัดสรรงบประมาณการพัฒนาสมรรถนะของบุคลากร
๔. พัฒนาระบบบริหารจัดการองค์ความรู้ เพื่อสนับสนุนการปฏิบัติงานให้มีประสิทธิภาพสูง

๓) ยุทธศาสตร์ที่ ๓ บูรณาการความร่วมมือและสร้างศักยภาพเครือข่ายเพื่อผลักดันนโยบายและภารกิจด้านการบริหารจัดการที่ดิน และทรัพยากรดิน

เป้าประสงค์ : เครือข่ายความร่วมมือที่เกี่ยวข้องมีความเข้มแข็งในการขับเคลื่อนนโยบายและภารกิจด้านการบริหารจัดการที่ดินและทรัพยากรดิน

กลยุทธ์ : ๑. ส่งเสริมพลังเครือข่ายความร่วมมือสู่การขับเคลื่อนนโยบายและภารกิจด้านการบริหารจัดการที่ดินและทรัพยากรดิน

๒. สนับสนุนการจัดการชุดข้อมูลองค์ความรู้และประสบการณ์ในการปฏิบัติงานตามรูปแบบเครือข่ายความร่วมมือฯ

๔) ยุทธศาสตร์ที่ ๔ พัฒนาระบบนิเวศทรัพยากรบุคคล (HR Ecosystem) มุ่งสู่การเป็นองค์กรแห่งความสุข

เป้าประสงค์ : ๑. เป็นองค์กรที่ส่งเสริมสุขภาวะในการปฏิบัติงาน

๒. เป็นองค์กรสนับสนุนสวัสดิการเพื่อความเป็นอยู่ที่ดีมีสุขในองค์กร

กลยุทธ์ : ๑. การเสริมสร้างสุขภาวะบุคลากร สคทช. ONLB work life balance

๒. เสริมสร้างสวัสดิการ ONLB happy life

๒.๔ คำแถลงนโยบายของคณะรัฐมนตรี (นายเศรษฐา ทวีสิน นายกรัฐมนตรีแถลงต่อรัฐสภา เมื่อวันที่ ๑๑ กันยายน ๒๕๖๖)

จากคำแถลงนโยบายของคณะรัฐมนตรี นายเศรษฐา ทวีสิน นายกรัฐมนตรี ที่ได้แถลงต่อรัฐสภาเมื่อวันที่ ๑๑ กันยายน ๒๕๖๖ ได้มีกรอบนโยบายในการบริหารและพัฒนาประเทศตามกรอบความเร่งด่วน ได้แก่กรอบระยะสั้นในการกระตุ้นการใช้จ่าย จุดประกายให้เครื่องยนต์ทางเศรษฐกิจกลับมาเติบโตอีกครั้ง ประกอบกับการเร่งแก้ไขปัญหาเฉพาะหน้าของประชาชนอย่างเร่งด่วนและรวดเร็ว และกรอบระยะกลางและระยะยาวที่จะเสริมขีดความสามารถให้กับประชาชนผ่านการสร้างรายได้ ลดรายจ่าย สร้างโอกาส ลดความเหลื่อมล้ำ และสร้างคุณภาพชีวิตที่ดีขึ้นให้กับประชาชนทุกคน ซึ่งประเด็นนโยบายที่เกี่ยวข้องกับภารกิจงานของ สคทช. จะเป็นนโยบายที่ขับเคลื่อนอยู่ในกรอบระยะกลางและระยะยาว ดังนี้

๑) ส่งเสริมให้เจ้าของที่ดินหรือชุมชนโดยรอบได้รับประโยชน์จากการขายคาร์บอนเครดิตอย่างยุติธรรม

๒) การดำรงดูแลรักษาทรัพยากรธรรมชาติ

๓) การนำเทคโนโลยีและระบบดิจิทัล รวมทั้งคลื่นความถี่และสิทธิในวงโคจรดาวเทียมมาใช้อย่างเต็มรูปแบบเพื่อประโยชน์ของประเทศและประชาชน

๔) การสนับสนุนให้เปลี่ยนแปลงการปลูกพืชให้เหมาะสมกับสภาพแวดล้อม

๕) การบริหารจัดการภาคการเกษตรที่ครบถ้วนทุกด้านตั้งแต่ดิน น้ำ พันธุ์พืช พันธุ์สัตว์ กลไกราคาแหล่งเงินทุนนวัตกรรม และกรรมสิทธิ์ที่ดินของเกษตรกรผู้ปลูกพืชผู้เลี้ยงปศุสัตว์ และกลุ่มประมง มีเป้าหมายทำให้รายได้ของเกษตรกรทั้งประเทศเพิ่มขึ้น

๖) การบริหารจัดการแปลงเกษตรด้วยนวัตกรรมเกษตรแม่นยำ (Precision Farming) การวิจัยพัฒนาพันธุ์เพื่อเพิ่มผลผลิต

๗) การส่งเสริมการพัฒนาเศรษฐกิจใหม่

๘) การพัฒนาต่อยอดเขตเศรษฐกิจพิเศษและระเบียงเศรษฐกิจทั้ง ๔ ภาคให้มีประสิทธิภาพมากขึ้น ตลอดจนการพัฒนาพื้นที่และเมืองให้เป็นไปตามผังเมืองที่สอดคล้องกับความต้องการของประชาชนเพื่อให้เกิดการกระจายความเจริญและกิจกรรมทางเศรษฐกิจไปสู่ภูมิภาค

๙) การบริหารในรูปแบบของการกระจายอำนาจ (ผู้ว่า CEO) เพื่อสร้างประสิทธิภาพในการบริหารงานในแต่ละจังหวัดและองค์กรปกครองส่วนท้องถิ่น ให้ตอบสนองต่อความต้องการของประชาชนที่แตกต่างกันในแต่ละพื้นที่

๑๐) การยกเลิกและปรับปรุงกฎหมายที่ไม่จำเป็น

๑๑) การสร้างรายได้ในภาคการเกษตร โดยใช้หลักการ ตลาดนำนวัตกรรมเสริมเพิ่มรายได้

๑๒) การดำเนินการให้ประชาชนมีสิทธิในที่ดิน

๑๓) การกระจายทรัพยากรและกระจายอำนาจการบริหารจัดการไปสู่ชุมชน

๑๔) การส่งเสริมให้ประชาชนเข้าถึงกระบวนการยุติธรรมได้อย่างมีประสิทธิภาพ

๑๕) การให้ความสำคัญกับกระบวนการมีส่วนร่วมของประชาชน

๑๖) ส่งเสริมและเร่งฟื้นฟูความสมบูรณ์ของดินและน้ำคืนสู่ธรรมชาติ

โดย สคทช. ได้มีภารกิจที่สนับสนุนนโยบาย ได้แก่ การจัดที่ดินทำกินให้ชุมชนในลักษณะแปลงรวม โดยไม่ให้กรรมสิทธิ์ แต่อนุญาตเข้าทำประโยชน์ในที่ดินเป็นกลุ่มหรือชุมชน ในรูปแบบสหกรณ์หรือรูปแบบที่เหมาะสม รวมทั้งส่งเสริมการประกอบอาชีพตามศักยภาพของพื้นที่ การดำเนินการปรับปรุงแผนที่แนวเขตที่ดินของรัฐแบบบูรณาการ มาตรฐาน ๑ : ๔๐๐๐ (One Map) เพื่อปรับปรุงแผนที่แนวเขตที่ดินของรัฐ ให้มีความชัดเจน และมีมาตรฐานเดียวกัน ตลอดจนการให้ความช่วยเหลือประชาชนที่ได้รับผลกระทบจากการกำหนดแนวเขตที่ดินของรัฐ ดำเนินการพิสูจน์สิทธิในที่ดินของรัฐเพื่อรักษาสิทธิและสร้างความเป็นธรรม ให้แก่ประชาชนที่ได้รับความเดือดร้อน ด้วยกระบวนการพิสูจน์ให้ได้ข้อเท็จจริงเกี่ยวกับการออกหนังสือแสดงสิทธิในที่ดินของรัฐ การสร้างข้อกำหนดการใช้ที่ดินของผู้ที่ได้รับการจัดที่ดิน ให้การปลูกไม้ยืนต้น หรือไม้อื่น ๆ ตามลักษณะของแต่ละพื้นที่ การจัดทำแนวทางการสร้างมูลค่าที่ดินที่รัฐจัดให้กับประชาชน การริเริ่มความร่วมมือกับองค์กรทั้งในและระหว่างประเทศ เพื่ออนุรักษ์และฟื้นฟูระบบนิเวศในรูปแบบการทำการเกษตรแบบผสมผสานและการสร้างโอกาสในการซื้อขายแลกเปลี่ยนคาร์บอนเครดิตจากการกักเก็บคาร์บอนในภาคเกษตรและป่าไม้ในพื้นที่ คทช. ร่วมกับองค์กรความร่วมมือระหว่างประเทศของเยอรมัน (GIZ) และสำนักงานนโยบายและแผนทรัพยากรธรรมชาติและสิ่งแวดล้อม (สผ.) การศึกษาและวิเคราะห์กฎหมาย กฎระเบียบและมติคณะรัฐมนตรีที่เกี่ยวข้องกับการบริหารจัดการที่ดินและทรัพยากรดิน ภายใต้โครงการการศึกษาการบูรณาการเพื่อยกระดับระบบ โครงสร้าง และกลไกการบริหารจัดการที่ดินและทรัพยากรดินของประเทศ : กรณีการยกระดับของสำนักงานคณะกรรมการนโยบายที่ดินแห่งชาติ เพื่อนำไปสู่การเสนอทบทวนเพื่อปรับปรุง พัฒนา ยกเลิก หรือแก้ไขกฎหมายที่มีความซ้ำซ้อนหรือขัดแย้งกัน ล้าสมัย และเป็นอุปสรรคต่อการบริหารจัดการที่ดินและทรัพยากรดินของประเทศ ให้มีกฎหมายเท่าที่จำเป็น ทันสมัย และสามารถนำไปสู่การปฏิบัติและบังคับใช้ได้มีประสิทธิภาพ การส่งเสริมการกระจายอำนาจ โดยกำหนดกลไกการขับเคลื่อนในกระบวนการจัดที่ดินทำกินให้ชุมชนตามแนวนโยบายของ คทช. การจัดทำข้อมูลเพื่อติดตามการใช้ประโยชน์ในพื้นที่จัดที่ดินทำกินให้ชุมชน (คทช.) โดยการอ่านแปลผลภาพถ่ายดาวเทียมเพื่อติดตามการใช้ประโยชน์ที่ดินที่ประชาชนได้รับอนุญาตให้เป็นไปตามเงื่อนไข ลดการบุกรุกทำลายทรัพยากรธรรมชาติ จัดทำธรรมาภิบาลข้อมูลด้านที่ดินและทรัพยากรดิน การพัฒนาระบบบริหารจัดการ และให้บริการข้อมูลแนวเขตที่ดินของรัฐแบบบูรณาการ มาตรฐาน ๑ : ๔๐๐๐ (One Map) รวมถึงการพัฒนาระบบบริหาร เชื่อมโยง และให้บริการข้อมูลกลางด้านที่ดินและทรัพยากรดิน

ส่วนที่ ๓

ความสอดคล้องกับเป้าหมายการพัฒนาที่ยั่งยืนแห่งสหประชาชาติ (SDGs)

สหประชาชาติได้กำหนดกรอบวาระการพัฒนาที่ยั่งยืนของโลกภายในปี ค.ศ. ๒๐๓๐ ซึ่งประชาคมโลกตกลงร่วมกันที่จะใช้เป็นกรอบในการดำเนินงานด้านการพัฒนา ตามแนวทางการสร้างความสมดุลให้เกิดขึ้นทั้งมิติเศรษฐกิจ (Economic Dimension) มิติทางสังคม (Social Dimension) และมิติด้านสิ่งแวดล้อม (Environmental Dimension) โดยกำหนดไว้ทั้งสิ้น ๑๗ เป้าหมาย ซึ่งมีความเกี่ยวข้องกับภารกิจของ สคทช. ดังต่อไปนี้

๓.๑ เป้าหมายที่ ๑ ขจัดความยากจนทุกรูปแบบในทุกพื้นที่ (End poverty in all its forms everywhere)

เป้าหมายย่อยที่ ๑.๔ สร้างหลักประกันว่าชายและหญิงทุกคน โดยเฉพาะผู้ที่ยากจนและเปราะบางมีสิทธิเท่าเทียมกันในทรัพยากรทางเศรษฐกิจ รวมถึงการเข้าถึงบริการขั้นพื้นฐาน การเป็นเจ้าของและมีสิทธิในที่ดินและทรัพย์สินในรูปแบบอื่น มรดก ทรัพยากรธรรมชาติ เทคโนโลยีที่เหมาะสมและบริการทางการเงิน ซึ่งรวมถึงระบบการเงินระดับฐานราก (microfinance) ภายในปี พ.ศ. ๒๕๗๓

๓.๒ เป้าหมายที่ ๒ ยุติความหิวโหย บรรลุความมั่นคงทางอาหารและยกระดับโภชนาการและส่งเสริมเกษตรกรรมที่ยั่งยืน (End hunger, achieve food security and improved nutrition and promote sustainable agriculture)

เป้าหมายย่อยที่ ๒.๓ เพิ่มผลิตภาพทางการเกษตรและรายได้ของผู้ผลิตอาหารรายเล็ก โดยเฉพาะผู้หญิง คนพื้นเมือง คราวเรือนเกษตรกร เกษตรกรผู้เลี้ยงสัตว์ และชาวประมง ให้เพิ่มขึ้นเป็น ๒ เท่า โดยรวมถึงการเข้าถึงที่ดิน ทรัพยากรและปัจจัยการผลิต ความรู้ บริการทางการเงิน ตลาด และโอกาสในการสร้างมูลค่าเพิ่มและการจ้างงานนอกภาคการเกษตรอย่างมั่นคง และเท่าเทียม ภายในปี พ.ศ. ๒๕๗๓

๓.๓ เป้าหมายที่ ๑๐ ลดความไม่เสมอภาคภายในประเทศและระหว่างประเทศ (Reduce inequality within and among countries)

เป้าหมายย่อยที่ ๑๐.๓ สร้างหลักประกันว่าจะมีโอกาสที่เท่าเทียมและลดความไม่เสมอภาคของผลลัพธ์รวมถึงโดยการขจัดกฎหมายนโยบายและแนวทางปฏิบัติที่เลือกปฏิบัติและส่งเสริมการออกกฎหมายนโยบายและการกระทำที่เหมาะสม

๓.๔ เป้าหมายที่ ๑๕ ปกป้อง ปันฟู และสนับสนุนการใช้ระบบนิเวศบนบกอย่างยั่งยืน จัดการป่าไม้อย่างยั่งยืน ต่อสู้กับการกลายสภาพเป็นทะเลทราย หยุดการเสื่อมโทรมของที่ดินและฟื้นสภาพกลับมาใหม่และหยุดการสูญเสียความหลากหลายทางชีวภาพ (Protect, restore and promote sustainable use of terrestrial ecosystems, sustainably manage forests, combat desertification, and halt and reverse land degradation and halt biodiversity loss)

เป้าหมายย่อยที่ ๑๕.๓ ต่อต้านการกลายสภาพเป็นทะเลทราย ฟื้นฟูที่ดินและดินที่เสื่อมโทรม รวมถึงที่ดินที่ได้รับผลกระทบจากการกลายสภาพเป็นทะเลทราย ภัยแล้ง และอุทกภัย และพยายามที่จะบรรลุเป้าหมายความสมดุลของการจัดการทรัพยากรที่ดินอย่างยั่งยืน (land degradation-neutral) ภายในปี พ.ศ. ๒๕๗๓

ส่วนที่ ๔

สาระสำคัญของแผนปฏิบัติการสำนักงานคณะกรรมการนโยบายที่ดินแห่งชาติ ระยะ ๕ ปี (พ.ศ. ๒๕๖๖ – ๒๕๗๐)

๔.๑ วิสัยทัศน์ (Vision)

“มุ่งนำนโยบายสู่การบริหารจัดการที่ดินและทรัพยากรดินของประเทศ
บนฐานความร่วมมือที่เป็นหนึ่งเดียวเพื่อวิถีชีวิตที่ยั่งยืน”

คำอธิบายประเด็นสำคัญในวิสัยทัศน์

- ๑) มุ่งนำนโยบายสู่การบริหารจัดการที่ดินและทรัพยากรดินของประเทศ คือ การกำหนดนโยบายด้านที่ดินและทรัพยากรดินของประเทศพร้อมด้วยการถ่ายทอดนโยบายไปสู่การปฏิบัติ
- ๒) ฐานความร่วมมือที่เป็นหนึ่งเดียว คือ กลไกการประสานความร่วมมือและการบูรณาการภารกิจด้านที่ดินและทรัพยากรดินของประเทศของหน่วยงานที่เกี่ยวข้องอย่างเป็นเอกภาพ
- ๓) วิถีชีวิตที่ยั่งยืน คือ การลดความเหลื่อมล้ำทางสังคมและยกระดับคุณภาพชีวิตของประชาชนให้มีความเป็นอยู่ที่ดีขึ้น

๔.๒ พันธกิจ (Mission)

- ๑) พัฒนานโยบาย แผน และมาตรการในการบริหารจัดการที่ดินและทรัพยากรดินของประเทศ
- ๒) สร้างโอกาสและการเข้าถึงการบริหารจัดการที่ดินตามศักยภาพของพื้นที่อย่างเป็นธรรม
- ๓) พัฒนากลไกและเครื่องมือเพื่อเพิ่มประสิทธิภาพการบริหารจัดการที่ดินและทรัพยากรดินของประเทศ
- ๔) ประสานความร่วมมือและสร้างการมีส่วนร่วมเพื่อขับเคลื่อนนโยบายการบริหารจัดการที่ดินและทรัพยากรดินของประเทศสู่การปฏิบัติ
- ๕) พัฒนาสมรรถนะองค์กรและบุคลากรเพื่อก้าวสู่การเป็นองค์กรที่มีสมรรถนะสูง

คำอธิบายพันธกิจ

สำนักงานคณะกรรมการนโยบายที่ดินแห่งชาติได้ดำเนินพันธกิจให้สอดคล้องกับความรับผิดชอบในการดำเนินงานของคณะกรรมการนโยบายที่ดินแห่งชาติ (คทช.) ตามอำนาจหน้าที่ที่ได้กำหนดไว้ตามมาตรา ๑๐ แห่งพระราชบัญญัติคณะกรรมการนโยบายที่ดินแห่งชาติ พ.ศ. ๒๕๖๒ พร้อมทั้งตอบสนองต่อยุทธศาสตร์ชาติด้านการสร้างโอกาสและความเสมอภาคทางสังคมและด้านการสร้างการเติบโตบนคุณภาพชีวิตที่เป็นมิตรต่อสิ่งแวดล้อม ตลอดจนให้ความสำคัญกับการประสานความร่วมมือกับหน่วยงานที่เกี่ยวข้องและการสร้างการมีส่วนร่วมกับภาคส่วนอื่นเพื่อสร้างความเป็นหนึ่งเดียวในการขับเคลื่อนนโยบายด้านที่ดินและทรัพยากรดินไปสู่การปฏิบัติ อีกทั้งได้มุ่งพัฒนาสมรรถนะองค์กรและบุคลากรให้มีทักษะ ความรู้ ความสามารถ เพื่อก้าวสู่การเป็นองค์กรที่มีสมรรถนะสูง

๔.๓ วัตถุประสงค์ (Goal)

- ๑) สร้างโอกาสและความเสมอภาคในการเข้าถึงและใช้ประโยชน์ที่ดินและทรัพยากรดินอย่างสมดุลและเป็นธรรม เพื่อยกระดับคุณภาพชีวิตที่ดีขึ้นและสามารถพึ่งพาตนเองได้อย่างยั่งยืนของประชาชน
- ๒) ยกระดับเครื่องมือและกลไกที่มีประสิทธิภาพและนำไปปฏิบัติได้ เพื่อกำหนดอนาคตการบริหารจัดการที่ดินและทรัพยากรดิน บนหลักการมีส่วนร่วม ธรรมภิบาล ความเป็นเอกภาพ และการพัฒนาที่ยั่งยืน

๔.๔ เป้าหมายและตัวชี้วัดรวม

เป้าหมาย	ตัวชี้วัด	ค่าเป้าหมาย
		ปี ๒๕๖๖ - ๒๕๗๐
๑. การมีเครื่องมือและกลไกการบริหารจัดการที่ดินและทรัพยากรดินที่มีประสิทธิภาพเพื่อการบริหารจัดการที่ดินอย่างมีเอกภาพ	ร้อยละของการนำโครงการ/แผนงานตามแผนปฏิบัติการ ระยะ ๕ ปี (พ.ศ. ๒๕๖๖ - ๒๕๗๐) ของ สคทช. ไปสู่การปฏิบัติ	ร้อยละ ๘๐
๒. การที่ประชาชนเข้าถึงสิทธิและโอกาสในที่ดินภายใต้การบริหารจัดการที่ดินและทรัพยากรดินอย่างเป็นธรรม	ร้อยละความสำเร็จของการเข้าถึงสิทธิและโอกาสในที่ดินภายใต้การบริหารจัดการที่ดินและทรัพยากรดินอย่างเป็นธรรม	ร้อยละ ๘๐

ตารางที่ ๓ เป้าหมายและตัวชี้วัดรวมแผนปฏิบัติการ ระยะ ๕ ปี (พ.ศ. ๒๕๖๖ - ๒๕๗๐)

๔.๕ ค่านิยมของหน่วยงาน

TRUST หมายถึง บุคลากรในองค์กรมีทักษะในการทำงานเป็นทีม สามารถสร้างความน่าเชื่อถือ ศรัทธาให้กับประชาชน มีความเที่ยงตรงในการปฏิบัติงานในภารกิจที่ได้รับมอบหมาย ก่อให้เกิดเอกภาพของการทำงาน สามารถประสานการทำงานร่วมกับภาคส่วนต่างๆ ได้อย่างมีประสิทธิภาพเป็นที่ยอมรับ ควบคู่กับการพัฒนาเทคโนโลยีสารสนเทศ เพื่อการวางแผนและบริหารจัดการที่ดี ถูกต้องและแม่นยำ เกิดประโยชน์สูงสุดต่อการพัฒนาประเทศ

- T (Teamwork) : บุคลากรมีทักษะในการทำงานเป็นทีม กระบวนการปรึกษาหารืออย่างมีส่วนร่วม สนับสนุนการทำงานซึ่งกันและกัน
- R (Reliable) : ปฏิบัติงานเป็นที่เชื่อถือ สร้างศรัทธาให้เกิดขึ้นกับประชาชนอย่างมีความเที่ยงตรง
- U (Unity) : มีความเป็นหนึ่งเดียวของบุคลากรทั่วทั้งองค์กร มีความสมัครสมานสามัคคี อย่างเป็นเอกภาพ
- S (Stakeholders) : สามารถประสานและบูรณาการความร่วมมือกับภาคส่วนต่างๆ ได้เป็นอย่างดี
- T (Technology) : มีการพัฒนาและยกระดับการทำงานผ่านเทคโนโลยีสารสนเทศที่ทันสมัย รวดเร็ว ถูกต้อง แม่นยำ

๔.๖ คำขวัญของหน่วยงาน

“บริหารจัดการที่ดิน ประชาชนอยู่กินยั่งยืน”

“บริหารจัดการที่ดิน” คือภารกิจหลักของ สคทช. ที่ทำหน้าที่บริหารจัดการที่ดินของรัฐให้แก่ประชาชน เพื่อให้ประชาชนนั้นมีที่อยู่เพื่อใช้ในการดำรงชีพอย่างยั่งยืน จนเกิดเป็น “ประชาชนอยู่กินยั่งยืน”

๔.๗ กลยุทธ์ภายใต้แผนปฏิบัติการ ระยะ ๕ ปี (พ.ศ. ๒๕๖๖ - ๒๕๗๐)

๔.๗.๑ กลยุทธ์ที่ ๑ พัฒนานโยบาย แผน และมาตรการเพื่อการบริหารจัดการที่ดินและทรัพยากรดินของประเทศที่ตอบสนองต่อการพัฒนาที่ยั่งยืน

๑) เป้าหมาย

ยกระดับการจัดทำนโยบาย แผน และมาตรการเพื่อการบริหารจัดการที่ดินและทรัพยากรดินของประเทศทุกระดับ ทั้งเชิงประเด็นยุทธศาสตร์ เชิงตอบสนองต่อภารกิจ และเชิงพื้นที่ บนฐานการติดตามประเมินผลการดำเนินงานที่เป็นระบบ การวิจัยและนวัตกรรมใหม่ ที่ตอบสนองต่อการพัฒนาที่ยั่งยืน

๒) ตัวชี้วัดและค่าเป้าหมาย

ตัวชี้วัด	ค่าเป้าหมาย				
	ปี ๒๕๖๖	ปี ๒๕๖๗	ปี ๒๕๖๘	ปี ๒๕๖๙	ปี ๒๕๗๐
๑. จำนวนนโยบายและแผนในการบริหารจัดการที่ดินและทรัพยากรดินของประเทศ (นโยบาย/แผน)	๑	-	-	-	๑
๒. จำนวนมาตรการ/แนวทางในการบริหารจัดการที่ดินและทรัพยากรดินของประเทศ (มาตรการ/แนวทาง)	๕	๑	-	-	๑
๓. จำนวนผลการศึกษาวิจัยและองค์ความรู้ด้านการบริหารจัดการที่ดินและทรัพยากรดินของประเทศ (เรื่อง)	๔	๔	๖	๖	๖
๔. ร้อยละของการติดตามผลการดำเนินงานตามข้อสั่งการของ คทช. (ร้อยละ)	-	๑๐๐	๑๐๐	๑๐๐	๑๐๐

ตารางที่ ๔ เป้าหมายและตัวชี้วัดภายใต้กลยุทธ์ที่ ๑

๓) แนวทางการพัฒนา

- ๓.๑) ดำเนินการพัฒนา กำหนดนโยบายและแผนการบริหารจัดการที่ดินและทรัพยากรดินของประเทศ
- ๓.๒) จัดทำมาตรการรองรับการดำเนินงานระดับนโยบายและการถ่ายทอดสู่การปฏิบัติ
- ๓.๓) ดำเนินการศึกษาวิจัยและพัฒนาองค์ความรู้เพื่อการบริหารจัดการที่ดินและทรัพยากรดิน
- ๓.๔) ดำเนินการสนับสนุนการปฏิบัติงานของ คทช. และคณะอนุกรรมการที่เกี่ยวข้อง และการทบทวนติดตามและประเมินผลนโยบายและแผนการบริหารจัดการที่ดินและทรัพยากรดินของประเทศ

๔) โครงการ/การดำเนินงาน

- ๔.๑) กองยุทธศาสตร์และแผนงาน
 - โครงการขับเคลื่อนนโยบายและแผนการบริหารจัดการที่ดินและทรัพยากรดินของประเทศไปสู่การปฏิบัติ
 - โครงการจัดทำดัชนีชี้วัดด้านที่ดินและทรัพยากรดินเพื่อการพัฒนาที่ยั่งยืน
 - โครงการการขับเคลื่อนแนวทางการสร้างมูลค่าที่ดินที่รัฐจัดให้กับประชาชนเพื่อยกระดับการเข้าถึงแหล่งเงินทุน

- โครงการจัดทำมาตรการส่งเสริมการใช้ที่ดินที่ถูกทิ้งร้างให้เกิดประโยชน์สูงสุดเหมาะสมกับศักยภาพและสมรรถนะ ตามหลักการพัฒนาที่ยั่งยืน
- โครงการการขับเคลื่อนการดำเนินการตามนโยบายและแผนการบริหารจัดการที่ดินและทรัพยากรดิน : การจัดทำระบบฐานข้อมูลการดำเนินงานตามมติ คทช. และ กรม.
- โครงการเสริมสร้างความร่วมมือด้านการศึกษาวิจัย และพัฒนาองค์ความรู้ด้านการบริหารจัดการที่ดินและทรัพยากรดินร่วมกับภาคีเครือข่ายที่เกี่ยวข้อง
- จัดตั้งคณะทำงานเพื่อขับเคลื่อนนโยบายและแผนการบริหารจัดการที่ดินและทรัพยากรดินบนพื้นฐานของงานวิจัย
- โครงการพัฒนาศักยภาพบุคลากรให้มีทักษะในการนำกระบวนการศึกษาวิจัยมาใช้ในการพัฒนานโยบายและการปฏิบัติงาน
- โครงการต่อยอดผลการศึกษาวิจัย เพื่อพัฒนาหลักเกณฑ์ วิธีการ การจัดที่ดินในลักษณะแปลงรวม โดยไม่ให้กรรมสิทธิ์ เพื่อนำไปสู่การปฏิบัติ
- โครงการสื่อสารผลการศึกษาวิจัย และองค์ความรู้ ด้านการบริหารจัดการที่ดินและทรัพยากรดินของประเทศสู่ภาคสาธารณะ
- โครงการแผนงานจัดประชุม คทช. คณะอนุกรรมการ และคณะทำงานที่เกี่ยวข้องเพื่อขับเคลื่อนและสนับสนุนการบริหารจัดการที่ดินและทรัพยากรดิน
- โครงการพัฒนาและจัดทำข้อเสนอแนะเชิงนโยบายการจัดที่ดินทำกินให้ชุมชน เพื่อเพิ่มศักยภาพการบริหารจัดการที่ดิน
- โครงการจัดทำแผนปฏิบัติการด้านการบริหารจัดการที่ดินและทรัพยากรดินของประเทศ (พ.ศ. ๒๕๗๑ - ๒๕๗๕)
- โครงการจัดทำรายงานดัชนีชี้วัดด้านที่ดินและทรัพยากรดินเพื่อการพัฒนาที่ยั่งยืน
- โครงการติดตามประเมินผลการดำเนินการตามแผนงาน/โครงการภายใต้แผนปฏิบัติการด้านการบริหารจัดการที่ดินและทรัพยากรดินของประเทศ (พ.ศ. ๒๕๖๖ - ๒๕๗๐) (ระยะครึ่งแผน)

๔.๒) กองส่งเสริมความร่วมมือและขับเคลื่อนการบริหารจัดการที่ดิน

- โครงการการแก้ไขปัญหาการกระจายการถือครองที่ดิน

๔.๓) ศูนย์เทคโนโลยีสารสนเทศที่ดินและทรัพยากรดิน

- โครงการอบรมเพื่อพัฒนาศักยภาพบุคลากรด้านดิจิทัล
- โครงการพัฒนาศักยภาพของบุคลากรด้านวิทยาศาสตร์ข้อมูลและการวิเคราะห์ข้อมูล

๔.๗.๒ กลยุทธ์ที่ ๒ สร้างโอกาสและการเข้าถึงการใช้ประโยชน์ที่ดินตามศักยภาพของพื้นที่อย่างเป็นธรรมเพื่อคุณภาพชีวิตที่ดีและความมั่นคงของประชาชน

๑) เป้าหมาย

สร้างโอกาสและการเข้าถึงการใช้ประโยชน์ที่ดินและทรัพยากรดินตามศักยภาพของพื้นที่อย่างเป็นธรรม ด้วยการปรับปรุงแผนที่แนวเขตที่ดินของรัฐให้แล้วเสร็จ กระจายการถือครองที่ดิน ตลอดจนส่งเสริมให้เกิดการใช้ประโยชน์ที่ดินและทรัพยากรดินอย่างสมดุลและเป็นธรรม เพื่อคุณภาพชีวิตที่ดีและความมั่นคงของประชาชน

๒) ตัวชี้วัดและค่าเป้าหมาย

ตัวชี้วัด	ค่าเป้าหมาย				
	ปี ๒๕๖๖	ปี ๒๕๖๗	ปี ๒๕๖๘	ปี ๒๕๖๙	ปี ๒๕๗๐
๑. จำนวนจังหวัดที่มีการจัดทำเส้นแนวเขตที่ดินของรัฐตามหลักเกณฑ์ One Map แล้วเสร็จ (จังหวัด)	๑๑ (กลุ่ม ๓ - ๔)	๒๗ (กลุ่ม ๔ - ๖)	๑๗ (กลุ่ม ๖ - ๗)	-	-
๒. จำนวนจังหวัดที่ได้จัดทำร่างแผนที่ท้ายกฎหมายตามการปรับปรุงเส้นแนวเขตที่ดินของรัฐแบบบูรณาการมาตราส่วน ๑ : ๔๐๐๐ (One Map) ที่ ครม. เห็นชอบแล้ว (จังหวัด) หมายเหตุ : ๑) เฉพาะหน่วยงานที่มีแผนที่ท้ายกฎหมาย ๒) กรณีไม่มีผู้ได้รับผลกระทบการปรับปรุงเส้นแนวเขตที่ดินของรัฐ	-	-	๒๒ (กลุ่ม ๑ - ๒)	๒๒ (กลุ่ม ๓ - ๔)	๓๓ (กลุ่ม ๕ - ๗)
๓. จำนวนพื้นที่ที่ได้รับการพิสูจน์สิทธิของบุคคลในเขตที่ดินของรัฐ (แปลง)	๑,๓๐๐	๑,๘๐๐	๑,๘๐๐	๑,๘๐๐	๑,๘๐๐
๔. ที่ดินของรัฐถูกบุกรุกลดลง (มาตรการ/ร้อยละที่ดินของรัฐถูกบุกรุกลดลง)	การศึกษาเพื่อจัดทำมาตรการและแนวทางการป้องกันและแก้ไขปัญหาการบุกรุกที่ดินของรัฐ	เสนอมาตรการและแนวทางการป้องกันและแก้ไขปัญหาการบุกรุกที่ดินของรัฐ ต่อคณะอนุกรรมการนโยบาย แนวทางและมาตรการการบริหารจัดการที่ดินและทรัพยากรดิน และคณะกรรมการนโยบายที่ดินแห่งชาติ เพื่อพิจารณา และนำเสนอคณะรัฐมนตรี	มาตรการ และแนวทางการป้องกันและแก้ไขปัญหาการบุกรุกที่ดินของรัฐ ถูกนำไปใช้หรือได้รับการทบทวน ส่งผลต่อจำนวนการบุกรุกที่ดินของรัฐทั่วประเทศลดลง ร้อยละ ๕ (ตามพื้นที่เป้าหมายที่กำหนด)		
๕. จำนวนผู้ที่ได้รับการจัดที่ดินทำกิน (ราย)	๑๐,๐๐๐	๑๐,๐๗๐	๑๐,๐๗๐	๑๐,๐๗๐	๑๐,๐๗๐

ตารางที่ ๕ เป้าหมายและตัวชี้วัดภายใต้กลยุทธ์ที่ ๒

๓) แนวทางการพัฒนา

- ๓.๑) ดำเนินการพัฒนาระบบเพื่อสร้างโอกาสและการเข้าถึงที่ดินและทรัพยากรดินอย่างเป็นธรรม
- ๓.๒) ดำเนินการบริหารจัดการที่ดินของรัฐเพื่อความมั่นคงด้านที่ดินและทรัพยากรดินของประเทศ
- ๓.๓) ดำเนินการพัฒนาหลักเกณฑ์ วิธีการในการบริหารจัดการที่ดินและทรัพยากรดินอย่างเป็นธรรมและสมดุล
- ๓.๔) ดำเนินการส่งเสริมและพัฒนาการใช้ประโยชน์ที่ดินตามศักยภาพเพื่อสร้างผลิตภาพทางเศรษฐกิจทางสังคมบนฐานวิถีชีวิตที่ยั่งยืน

๔) โครงการ/การดำเนินงาน

- ๔.๑) กองส่งเสริมความร่วมมือและขับเคลื่อนการบริหารจัดการที่ดิน
 - โครงการติดตามตรวจสอบและประเมินผลการใช้ที่ดินของประเทศให้เหมาะสมกับสภาพที่ดินและศักยภาพที่ดิน
 - โครงการขับเคลื่อนนโยบายและแก้ไขปัญหาการจัดการที่ดินทำกินให้ชุมชน และการกระจายการถือครองที่ดิน
 - แผนงานสนับสนุนการดำเนินงาน การจัดประชุมคณะอนุกรรมการจัดที่ดิน คณะอนุกรรมการจัดที่ดิน คณะอนุกรรมการส่งเสริมพัฒนาอาชีพและการตลาด คณะอนุกรรมการนโยบายที่ดินจังหวัด และคณะทำงานที่เกี่ยวข้อง เพื่อขับเคลื่อนและสนับสนุนการจัดที่ดินทำกินให้ชุมชน (เบิกแทนกัน)
 - โครงการขับเคลื่อนและขยายผลการดำเนินงานจัดที่ดินทำกินให้มีประสิทธิภาพและยั่งยืน (Best Practice)
 - โครงการเสริมสร้างความร่วมมือกับภาคี เพื่อใช้ประโยชน์ที่ดินในการยกระดับเศรษฐกิจชุมชน คทช.
- ๔.๒) ศูนย์เทคโนโลยีสารสนเทศที่ดินและทรัพยากรดิน
 - โครงการปรับปรุงประสิทธิภาพระบบติดตามผลการดำเนินงานจัดที่ดินทำกินให้ชุมชน (คทช.)
 - โครงการบริหารจัดการ ติดตามและวิเคราะห์ข้อมูลการบุกรุกพื้นที่เชิงตำแหน่ง
- ๔.๓) กองที่ดินของรัฐ
 - โครงการศึกษาเพื่อจัดทำมาตรการ และแนวทางการป้องกันและแก้ไขปัญหาที่ดินของรัฐ
 - ชุดคอมโปรแกรมโฟโตเมตรี
 - การปรับปรุงแผนที่แนวเขตที่ดินของรัฐแบบบูรณาการ มาตรฐานส่วน ๑:๔๐๐๐ (One Map)
 - โครงการประชาสัมพันธ์สร้างการรับรู้ความเข้าใจเพื่อขับเคลื่อนผลการดำเนินงานปรับปรุงแผนที่แนวเขตที่ดินของรัฐแบบบูรณาการ มาตรฐานส่วน ๑: ๔๐๐๐ (One Map) อย่างมีประสิทธิภาพ
 - โครงการพัฒนารูปแบบแนวทางการพิสูจน์สิทธิในที่ดินของรัฐเพื่อความเป็นธรรม
 - โครงการจัดทำมาตรการช่วยเหลือผู้ที่ได้รับผลกระทบจากการกำหนดแนวเขตที่ดินของรัฐ
 - โครงการศึกษาและออกแบบการพัฒนาระบบการอ่านภาพถ่ายทางอากาศเพื่อการพิสูจน์สิทธิในเขตที่ดินของรัฐ ด้วยเทคโนโลยี Deep Learning
 - ค่าซื้อภาพถ่ายทางอากาศและไฟล์สแกน, ค่าสร้างระวางแผนที่ภาพถ่ายทางอากาศ, ค่าอ่านภาพถ่ายทางอากาศ
 - โครงการกำกับติดตามประเมินผลการดำเนินงานปรับปรุงแผนที่แนวเขตที่ดินของรัฐแบบบูรณาการ มาตรฐานส่วน ๑:๔๐๐๐ (One Map)

- การติดตามประเมินผลการพิสูจน์สิทธิการครอบครองที่ดินของบุคคลในเขตที่ดินของรัฐ
- โครงการปรับปรุงมาตรการพิสูจน์สิทธิการครอบครองที่ดินของบุคคลในเขตที่ดินของรัฐ
- โครงการช่วยเหลือราษฎรผู้ได้รับผลกระทบจากการปรับปรุงแผนที่แนวเขตที่ดินของรัฐ (One Map)
- โครงการจัดทำระบบรักษาชั้นความลับ และการบริหารจัดการข้อมูลการอ่านภาพถ่ายทางอากาศ
- การจัดทำร่างกฎหมายว่าด้วยการช่วยเหลือผู้ได้รับผลกระทบจากการดำเนินงานปรับปรุงแผนที่แนวเขตที่ดินของรัฐแบบบูรณาการ มาตรฐานส่วน ๑:๔๐๐๐ (One Map)
- การจัดตั้งศูนย์พิสูจน์สิทธิการครอบครองที่ดินของบุคคลในเขตที่ดินของรัฐ
- การจัดตั้งศูนย์ดำเนินการปรับปรุงแผนที่แนวเขตที่ดินของรัฐแบบบูรณาการ (One Map)
- โครงการจ้างผู้เชี่ยวชาญจากภายนอก (Outsourcing) เพื่ออ่านภาพถ่ายทางอากาศ ประกอบการพิสูจน์สิทธิการครอบครองที่ดินของบุคคลในเขตที่ดินของรัฐ
- โครงการศึกษาแนวทางการพัฒนาหลักสูตรและรับรองมาตรฐานการอ่านภาพถ่ายทางอากาศ เพื่อประกอบการพิสูจน์สิทธิในเขตที่ดินของรัฐ
- โครงการศึกษาพื้นที่ต้นแบบการแก้ไขปัญหาประเทศที่ดำเนินงานปรับปรุงแผนที่แนวเขตที่ดินของรัฐแบบบูรณาการ มาตรฐานส่วน ๑ : ๔๐๐๐ (One Map) เพื่อการบริหารจัดการอย่างยั่งยืน
- โครงการพัฒนาการจัดทำแผนที่ท้ายกฎหมายรูปแบบดิจิทัลของประเทศ
- โครงการศึกษารูปแบบการจัดทำและบริหารจัดการพื้นที่กันชน (Buffer Zone) ที่ดินของรัฐ เพื่อให้สอดคล้องกับผลการปรับปรุงแผนที่แนวเขตที่ดินของรัฐแบบบูรณาการ มาตรฐานส่วน ๑ : ๔๐๐๐ (One Map)

๔.๗.๓ กลยุทธ์ที่ ๓ พัฒนากลไกและเครื่องมือเพื่อเร่งเสริมประสิทธิภาพการบริหารจัดการที่ดินและทรัพยากรดิน

๑) เป้าหมาย

พัฒนากลไกและเครื่องมือเพื่อเร่งเสริมประสิทธิภาพการบริหารจัดการที่ดินและทรัพยากรดิน บนฐานเทคโนโลยีและนวัตกรรมใหม่ที่ทันสมัย รองรับต่อการเปลี่ยนแปลงและความต้องการของทุกภาคส่วนที่คาบเกี่ยวหลายมิติ

๒) ตัวชี้วัดและค่าเป้าหมาย

ตัวชี้วัด	ค่าเป้าหมาย				
	ปี ๒๕๖๖	ปี ๒๕๖๗	ปี ๒๕๖๘	ปี ๒๕๖๙	ปี ๒๕๗๐
๑. จำนวนกฎหมายที่เกี่ยวข้องกับการบริหารจัดการที่ดินและทรัพยากรดินที่มีการเสนอตรา แก้ไข ปรับปรุง ยกเลิก หรือยกเว้น (ฉบับ/เรื่อง)	๒	๓	๓	๓	๓
๒. จำนวนระบบ/ฐานข้อมูลผลการดำเนินงานของ คทช. และมติ ครม. ที่เกี่ยวข้อง (ระบบ)	๑	๑	-	-	-
๓. จำนวนของระบบฐานข้อมูลและเทคโนโลยีสารสนเทศเพื่อการสนับสนุนการบริหารจัดการที่ดินและทรัพยากรดินของประเทศ (ระบบฐานข้อมูล)	๒	๒	๓	๔	๔
๔. จำนวนเครื่องมือ/แนวทาง/กลไกการประเมินทางยุทธศาสตร์/เศรษฐศาสตร์เพื่อการบริหารจัดการที่ดินและทรัพยากรดินที่นำเสนอต่อ คทช. (เครื่องมือ/แนวทาง/กลไก)	๑	๑	๑	๑	๑
๕. ช่องทางหรือกลไกการบริหารจัดการเรื่องราวร้องทุกข์และการให้บริการประชาชน (ช่องทาง/กลไก)	๑	๖	๖	๖	๖
๖. ร้อยละความสำเร็จของการตรวจสอบเสนอความเห็นและตอบข้อร้องเรียนของราษฎรภายในระยะเวลาที่กำหนด (ร้อยละความสำเร็จ)	-	๖๐	๖๕	๗๐	๗๕

ตารางที่ ๖ เป้าหมายและตัวชี้วัดภายใต้กลยุทธ์ที่ ๓

๓) แนวทางการพัฒนา

- ๓.๑) ดำเนินการพัฒนา ปรับปรุงกฎหมายและกฎระเบียบรองรับการบริหารจัดการที่ดินและทรัพยากรดินของประเทศ
- ๓.๒) ดำเนินการพัฒนากระบวนการติดตามและประเมินผลการบริหารจัดการที่ดินและทรัพยากรดินของประเทศ
- ๓.๓) ดำเนินการพัฒนาและวางระบบโครงสร้างและระบบนิเวศเทคโนโลยีสารสนเทศเพื่อการบริหารจัดการที่ดินและทรัพยากรดิน
- ๓.๔) ยกระดับขีดความสามารถของเครื่องมือและกลไกรองรับนโยบายของ คทช. ให้เอื้อต่อการบริหารจัดการที่ดินและทรัพยากรดิน

๔) โครงการ/การดำเนินงาน

๔.๑) กองยุทธศาสตร์และแผนงาน

- โครงการการขับเคลื่อนการดำเนินการตามนโยบายและแผนการบริหารจัดการที่ดินและทรัพยากรดิน : การจัดทำระบบฐานข้อมูลการดำเนินงานตามมติ คทช. และ ครม.

๔.๒) กองส่งเสริมความร่วมมือและขับเคลื่อนการบริหารจัดการที่ดิน

- โครงการจัดทำเล่มรายงานผลการดำเนินงานและการประเมินผลการปฏิบัติงานของ คทช. ประจำปี
- โครงการติดตามและประเมินผลการปฏิบัติงานของคณะกรรมการนโยบายที่ดินแห่งชาติ

๔.๓) ศูนย์เทคโนโลยีสารสนเทศที่ดินและทรัพยากรดิน

- โครงการพัฒนาระบบบริหาร เชื่อมโยง และให้บริการข้อมูลกลางด้านที่ดินและทรัพยากรดิน
- โครงการพัฒนาระบบบริหารจัดการและให้บริการข้อมูลแนวเขตที่ดินของรัฐแบบบูรณาการมาตราส่วน ๑: ๔๐๐๐ (One Map)
- โครงการจัดทำธรรมาภิบาลข้อมูล (Data Governance) ด้านที่ดินและทรัพยากรดิน
- โครงการเข้าบริการอินเทอร์เน็ตและวงจรรสื่อสารข้อมูลความเร็วสูง
- โครงการจัดทำข้อมูลเพื่อติดตามการใช้ประโยชน์พื้นที่จัดที่ดินทำกินให้ชุมชน (คทช.)
- โครงการพัฒนาระบบบริหารจัดการและให้บริการข้อมูลแนวเขตที่ดินของรัฐแบบบูรณาการมาตราส่วน ๑: ๔๐๐๐ (One Map) ระยะที่ ๒
- โครงการพัฒนาระบบบริหาร เชื่อมโยง และให้บริการข้อมูลกลางด้านที่ดินและทรัพยากรดิน ระยะที่ ๒
- โครงการจัดทำแผนบริหารจัดการความปลอดภัยด้านเทคโนโลยีสารสนเทศและการสื่อสารของสำนักงานคณะกรรมการนโยบายที่ดินแห่งชาติ
- โครงการพัฒนาระบบบริหารจัดการและให้บริการข้อมูลแนวเขตที่ดินของรัฐแบบบูรณาการมาตราส่วน ๑ : ๔๐๐๐ (One Map) ระยะที่ ๓
- โครงการจัดทำแผนแม่บทศูนย์กลางการบริหารจัดการที่ดินและทรัพยากรดินของประเทศไทย พ.ศ. ๒๕๗๑ – ๒๕๗๕
- การศึกษาแนวทางการเชื่อมโยงข้อมูลที่ดินและทรัพยากรดินกับข้อมูลทรัพยากรด้านอื่น ๆ
- โครงการวิจัยและพัฒนาแบบจำลองการพยากรณ์ข้อมูลที่ดินและทรัพยากรดิน
- การจัดทำระบบเว็บท่า (Web Portal) ด้านที่ดินและทรัพยากรดิน
- โครงการพัฒนาระบบบัญชีข้อมูลด้านที่ดินและทรัพยากรดินของประเทศ
- โครงการพัฒนาโครงสร้างพื้นฐานระบบป้องกันและเฝ้าระวังความมั่นคงปลอดภัยทางไซเบอร์
- โครงการขอรับรองมาตรฐานความมั่นคงปลอดภัยระบบสารสนเทศ (ISO ๒๗๐๐๑)
- โครงการจัดหาระบบคอมพิวเตอร์แม่ข่ายและอุปกรณ์ด้านเทคโนโลยีสารสนเทศและการสื่อสาร
- โครงการจัดหาครุภัณฑ์คอมพิวเตอร์และอุปกรณ์ด้านเทคโนโลยีสารสนเทศและการสื่อสาร
- โครงการจัดซื้อซอฟต์แวร์ลิขสิทธิ์สำหรับการปฏิบัติงานของสำนักงาน

๔.๔) กองกฎหมาย

- โครงการศึกษาประเมินผลสัมฤทธิ์และปรับปรุงพระราชบัญญัติคณะกรรมการนโยบายที่ดินแห่งชาติ พ.ศ. ๒๕๖๒
- โครงการศึกษาวิเคราะห์กฎหมาย กฎระเบียบและมติคณะรัฐมนตรีที่เกี่ยวข้องกับการบริหารจัดการที่ดินและทรัพยากรดิน
- โครงการเสริมสร้างธรรมาภิบาล เพื่อเพิ่มประสิทธิภาพในการบริหารจัดการตามมาตรฐานศูนย์ราชการสะดวกและเชื่อมโยงระบบฐานข้อมูลการจัดการเรื่องร้องทุกข์กับศูนย์รับเรื่องราวร้องทุกข์ของรัฐบาลให้เป็นระบบฐานเดียวกันในภาพรวมของประเทศ
- โครงการพัฒนากลไกเพื่อรับมือ รวมถึงกำหนดมาตรการและแนวทางแก้ไขปัญหาข้อร้องเรียนที่เกี่ยวข้องกับที่ดินและทรัพยากรดิน (โครงการจัดตั้งศูนย์รับเรื่องราวร้องทุกข์ที่ดินและทรัพยากรดิน)

๔.๗.๔ กลยุทธ์ที่ ๔ ส่งเสริม ประสาน และบูรณาการความร่วมมือบนฐานการบริหารจัดการที่ดินและทรัพยากรดินอย่างเป็นเอกภาพ

๑) เป้าหมาย

ส่งเสริม ประสาน และบูรณาการความร่วมมือจากทุกภาคส่วนทั้งภายในประเทศและระหว่างประเทศ ที่ให้ความช่วยเหลือกันอย่างเข้มแข็งในทุกระดับ บนฐานการบริหารจัดการที่ดินและทรัพยากรดินอย่างเป็นเอกภาพ

๒) ตัวชี้วัดและค่าเป้าหมาย

ตัวชี้วัด	ค่าเป้าหมาย				
	ปี ๒๕๖๖	ปี ๒๕๖๗	ปี ๒๕๖๘	ปี ๒๕๖๙	ปี ๒๕๗๐
๑. จำนวนกิจกรรมภายใต้แผนส่งเสริมการสร้างความร่วมมือของเครือข่ายระหว่างองค์กรในการบริหารจัดการที่ดินและทรัพยากรดิน (กิจกรรม)	๑	๑	๑	๑	๑
๒. ร้อยละของจำนวนสมาชิกที่เข้าร่วมเป็นเครือข่ายด้านการบริหารจัดการที่ดินและทรัพยากรดินของประเทศที่เพิ่มขึ้นเมื่อเทียบกับปีฐาน (ปีฐาน ปีงบประมาณ ๒๕๖๖) (ร้อยละ)	-	๑๐	๑๕	๒๐	๒๕
๓. จำนวนเครือข่ายเพื่อสนับสนุนการบริหารจัดการที่ดินในแต่ละด้าน (เครือข่าย)	๑	๓	๓	๓	๓
๔. จำนวนกิจกรรม/โครงการที่ สคทช. ดำเนินการ/เข้าร่วมภายใต้กรอบความร่วมมือระหว่างประเทศด้านการบริหารจัดการที่ดินและทรัพยากรดิน (กิจกรรม)	๓	๓	๓	๓	๓

ตารางที่ ๗ เป้าหมายและตัวชี้วัดภายใต้กลยุทธ์ที่ ๔

๓) แนวทางการพัฒนา

- ๓.๑) ดำเนินการพัฒนาและส่งเสริมความร่วมมือระหว่างองค์กรในการบริหารจัดการที่ดินและทรัพยากรดินอย่างเป็นเอกภาพ
- ๓.๒) ดำเนินการเสริมสร้างเครือข่ายภาคประชาชนในการสนับสนุนการบริหารจัดการที่ดินและทรัพยากรดินระดับพื้นที่
- ๓.๓) ดำเนินการพัฒนาระบบและกลไกการขับเคลื่อนการบริหารจัดการที่ดินและทรัพยากรดินที่มีประสิทธิภาพโดยการมีส่วนร่วม
- ๓.๔) ดำเนินการพัฒนาความร่วมมือระหว่างประเทศในการดำเนินงานด้านการบริหารจัดการที่ดินและทรัพยากรดินเพื่อการพัฒนาที่ยั่งยืน

๔) โครงการ/การดำเนินงาน

๔.๑) กองยุทธศาสตร์และแผนงาน

- โครงการจัดทำบันทึกความเข้าใจ (MOU) เพื่อการใช้ประโยชน์ที่ดินร่วมระหว่างรัฐและเอกชน ในพื้นที่ที่ยังไม่ใช้ประโยชน์
- แผนงานสร้างเครือข่ายความร่วมมือของทุกภาคส่วน เพื่อบูรณาการขับเคลื่อนการบริหารจัดการที่ดินและทรัพยากรดินอย่างมีประสิทธิภาพ
- การศึกษา จัดทำ และขับเคลื่อนแผนการใช้ที่ดินระดับตำบล
- สร้างเครือข่ายเชื่อมโยงกลุ่มอาชีพหรือกลุ่มอาชีพหรือกลุ่มสหกรณ์ทั้งในและต่างประเทศ
- กิจกรรม/โครงการที่ สคทช. ดำเนินการ/เข้าร่วมภายใต้กรอบความร่วมมือระหว่างประเทศด้านการบริหารจัดการที่ดินและทรัพยากรดิน
- กิจกรรมพัฒนากลไกการดำเนินงานเพื่อรองรับภารกิจความร่วมมือระหว่างประเทศ
- ประสานและหารือประเทศ/องค์กรระหว่างประเทศเพื่อดำเนินความร่วมมือด้านการบริหารจัดการที่ดินและทรัพยากรดิน
- จัดทำความร่วมมือ/โครงการ/กิจกรรมความร่วมมือระหว่างประเทศ ด้านการบริหารจัดการที่ดินและทรัพยากรดิน
- จัดทำรายงานผลการดำเนินงานความร่วมมือระหว่างประเทศเพื่อรายงานต่อ คทช.

๔.๒) กองส่งเสริมความร่วมมือและขับเคลื่อนการบริหารจัดการที่ดิน

- โครงการเสริมสร้างแนวทางความร่วมมือกับภาคี เพื่อร่วมบริหารจัดการที่ดินและทรัพยากรดิน
- โครงการพัฒนากลไกความร่วมมือในการผลักดันเครือข่ายเพื่อสนับสนุนการปฏิบัติงานด้านการบริหารจัดการที่ดิน
- การเพิ่มประสิทธิภาพกลไกความร่วมมือเพื่อการบริหารจัดการที่ดินและทรัพยากรดิน
- โครงการเสริมสร้างและพัฒนาศักยภาพอาสาสมัคร สคทช. เพื่อสนับสนุนภารกิจ คทช.
- โครงการจัดทำฐานข้อมูลเครือข่ายความร่วมมือเพื่อสนับสนุนการบริหารจัดการที่ดินและทรัพยากรดิน

๔.๓) ศูนย์เทคโนโลยีสารสนเทศที่ดินและทรัพยากรดิน

- โครงการจัดทำข้อตกลงความร่วมมือ (MOU) ส่งเสริมการพัฒนาการบริหารจัดการข้อมูลที่ดินและทรัพยากรดินของประเทศ
- โครงการมีส่วนร่วมของเครือข่ายภาคประชาชนและองค์กรชุมชนโดยใช้เทคโนโลยีดิจิทัล

๔.๔) สำนักงานผู้อำนวยการ

- เพิ่มช่องทางการสื่อสาร/ประชาสัมพันธ์ องค์กรความรู้ที่สำคัญและจำเป็น เพื่อสร้างการรับรู้ให้กับทุกภาคส่วน ภายใต้โครงการเสริมสร้างและถ่ายทอดองค์ความรู้ในการบริหารจัดการที่ดินและทรัพยากรดิน
- การเผยแพร่ความรู้ ความเข้าใจเกี่ยวกับการใช้ประโยชน์ของที่ดินแก่ประชาชน ผ่านสื่อสังคมออนไลน์ต่าง ๆ

๔.๗.๕) กลยุทธ์ที่ ๕ พัฒนาสมรรถนะองค์กรเพื่อก้าวสู่การเป็นองค์กรที่มีสมรรถนะสูงและเป็นที่เชื่อมั่นของประชาชน

๑) เป้าหมาย

ก้าวสู่การเป็นองค์กรสมรรถนะสูงและได้รับความเชื่อมั่นจากประชาชน บนฐานทรัพยากรมนุษย์ ธรรมมาภิบาลและคุณค่าของการรับผิดชอบต่อสังคม

๒) ตัวชี้วัดและค่าเป้าหมาย

ตัวชี้วัด	ค่าเป้าหมาย				
	ปี ๒๕๖๖	ปี ๒๕๖๗	ปี ๒๕๖๘	ปี ๒๕๖๙	ปี ๒๕๗๐
๑. มีแผนพัฒนาองค์กรที่มีสมรรถนะสูง (แผน)	๑	๑	๑	๑	๑
๒. มีแผนพัฒนาบุคลากรและอัตรากำลัง (แผน)	๑	๑	๑	๑	๑
๓. ร้อยละของผู้ได้รับการฝึกอบรม/ร่วมกิจกรรมตามหลักสูตรการเพิ่มพูนสมรรถนะบุคลากร (ร้อยละ)	๖๐	มากกว่า ร้อยละ ๗๐	มากกว่า ร้อยละ ๗๕	มากกว่า ร้อยละ ๘๐	มากกว่า ร้อยละ ๘๕
๔. จำนวนแผนส่งเสริมและพัฒนาองค์กรธรรมาภิบาลที่มีการประกาศและนำไปใช้ (แผนป้องกันและปราบปรามการทุจริต/แผนส่งเสริมคุณธรรมจริยธรรม) (แผน)	๒	๒	๒	๒	๒
๕. จำนวนสื่อการประชาสัมพันธ์และสื่อการเรียนรู้ด้านการอนุรักษ์ ฟื้นฟู ส่งเสริมพัฒนา และการใช้ประโยชน์ที่ดินอย่างมีประสิทธิภาพไปสู่ประชาชน และพื้นที่เป้าหมาย คทช. (ชิ้น/ครั้ง)	-	๑๕	๒๐	๒๕	๒๕
๖. กิจกรรมเสริมสร้างความรับผิดชอบต่อองค์กรที่มีต่อสังคม (CSR/CSV) (กิจกรรม)	๒	๒	๒	๒	๓
๗. การประเมินสถานะของหน่วยงานในการเป็นระบบราชการ ๔.๐ (PMQA ๔.๐) (คะแนน)	ขั้น มาตรฐาน	ขั้น มาตรฐาน	ขั้น มาตรฐาน	ขั้น สูง	ขั้น สูง

ตัวชี้วัด	ค่าเป้าหมาย				
	ปี ๒๕๖๖	ปี ๒๕๖๗	ปี ๒๕๖๘	ปี ๒๕๖๙	ปี ๒๕๗๐
๘. พื้นที่ต้นแบบชุมชน คทช. ยั่งยืน (พื้นที่)	-	๑	๑	๑	๑
๙. แผนการฝึกอบรมเพื่อเตรียมความพร้อมเข้ารับการประชุมการประกันและการปรับปรุงคุณภาพงานตรวจสอบภายในภาครัฐจากภายนอกองค์กร (แผน)	-	๑	๑	๑	๑

ตารางที่ ๘ เป้าหมายและตัวชี้วัดภายใต้กลยุทธ์ที่ ๕

๓) แนวทางการพัฒนา

- ๓.๑) ดำเนินการจัดทำแผนพัฒนาองค์กรที่ทันสมัยและมีสมรรถนะสูง
- ๓.๒) ดำเนินการจัดทำแผนพัฒนาสมรรถนะบุคลากรและกำลังคนที่สอดคล้องกับภารกิจขององค์กร
- ๓.๓) ดำเนินการพัฒนาระบบสนับสนุนการบริหารงานที่มุ่งเน้นผลสัมฤทธิ์ สร้างองค์กรธรรมาภิบาล และส่งเสริมความผูกพันต่อองค์กร
- ๓.๔) ส่งเสริมคุณค่าและการมีส่วนร่วมขององค์กรที่มีความรับผิดชอบต่อสังคม

๔) โครงการ/การดำเนินงาน

- ๔.๑) กองส่งเสริมความร่วมมือและขับเคลื่อนการบริหารจัดการที่ดิน
 - โครงการพัฒนาพื้นที่ต้นแบบชุมชน คทช. ยั่งยืน
 - โครงการพัฒนามาตรฐานคุณภาพสินค้าและตราสัญลักษณ์ในพื้นที่ คทช.
- ๔.๒) ศูนย์เทคโนโลยีสารสนเทศที่ดินและทรัพยากรดิน
 - งานจัดหาครุภัณฑ์คอมพิวเตอร์
 - โครงการสร้างความรู้ ความเข้าใจเกี่ยวกับการใช้ประโยชน์ของที่ดินในหลากหลายมิติผ่านสื่อสังคมออนไลน์
 - โครงการพัฒนาระบบประมวลผลความคิดเห็นจากสื่อสังคม (Social Listening) ที่เกี่ยวข้องชองกับนโยบายการบริหารจัดการที่ดินและการแก้ปัญหาเชิงรุก
 - การนำระบบเทคโนโลยีดิจิทัล เข้ามาพัฒนากระบวนการของหน่วยงาน
 - โครงการบำรุงระบบสำนักงานอิเล็กทรอนิกส์ (e-Office)
- ๔.๓) สำนักงานผู้อำนวยการ
 - งานจัดหาครุภัณฑ์ยานพาหนะ
 - งานจัดหาครุภัณฑ์อื่น ๆ
 - ค่าใช้จ่ายงานพื้นฐาน
 - โครงการฝึกอบรมพัฒนาบุคลากร สคทช.
 - โครงการจัดทำแผนยุทธศาสตร์การบริหารกำลังคนและการพัฒนาทรัพยากรบุคคล ๔ ปี (พ.ศ. ๒๕๖๗ - ๒๕๗๐)
 - โครงการจ้างเหมาบริการเพิ่มประสิทธิภาพด้านการสื่อสารฯ
 - โครงการจ้างผลิตสื่อวีดิทัศน์ผลการดำเนินงานฯ
 - โครงการจ้างผลิตสารคดี “กระบวนการจัดที่ดินทำกินฯ”
 - โครงการสร้างการรับรู้ในภารกิจ สคทช. และยกระดับฯ

- โครงการสัมมนา “การส่งเสริมอาชีพให้ประชาชน”
- โครงการจ้างจัดสัมมนาฐานพลังระดับการขับเคลื่อนฯ
- โครงการจัดทำคู่มือปฏิบัติงานของสำนักงานผู้ อำนวยการ สำนักงานคณะกรรมการนโยบายที่ดินแห่งชาติ จำนวน ๑๕ กระบวนการ
- ค่าปรับปรุงอาคารสำนักงาน สคทช. (แห่งใหม่)
- ค่าควบคุมงานปรับปรุงอาคารสำนักงาน สคทช. (แห่งใหม่)
- โครงการเสริมสร้างและพัฒนาศักยภาพของบุคลากรเพื่อขับเคลื่อนการบริหารจัดการที่ดินและทรัพยากรดินของประเทศ
- โครงการพัฒนาทักษะด้านดิจิทัล (Digital Skill)
- โครงการอบรมหลักสูตรการปรับ Mindset เชิงนวัตกรรมการแก้ปัญหาและการทำงานเป็นทีม สำหรับผู้ปฏิบัติงาน
- โครงการส่งเสริมความผูกพันของบุคลากรที่มีต่อองค์กร
- โครงการเพิ่มประสิทธิภาพในการปฏิบัติงาน เรื่อง การสร้างสมดุลภาพระหว่างชีวิตกับงาน (Work-life Balance)
- โครงการ Success Story Telling ในการปฏิบัติงานอย่างมืออาชีพ
- โครงการฝึกอบรมเชิงปฏิบัติการ เรื่อง เทคนิคการบริหารสัญญา ตามพระราชบัญญัติการจัดซื้อจัดจ้างและการบริหารพัสดุภาครัฐ พ.ศ. ๒๕๖๐
- โครงการผลิตและเผยแพร่สื่อวีดิทัศน์แนะนำองค์กรและผลการดำเนินงานสำคัญของสำนักงานคณะกรรมการนโยบายที่ดินแห่งชาติ (สคทช.)
- โครงการสัมมนาเผยแพร่ประชาสัมพันธ์ ผลการดำเนินงานของสำนักงานคณะกรรมการนโยบายที่ดินแห่งชาติ (สคทช.)
- พัฒนารูปแบบสื่อ/ กิจกรรม/ ประชาสัมพันธ์องค์ความรู้ที่สำคัญและจำเป็น เพื่อสร้างการรับรู้ให้กับทุกภาคส่วน ภายใต้โครงการเสริมสร้างและถ่ายทอดองค์ความรู้ในการบริหารจัดการที่ดินและทรัพยากรดิน
- จัดทำรายงานประจำปี
- โครงการประชาสัมพันธ์เชิงรุกเพื่อสร้างความตระหนักรู้เกี่ยวกับการบริหารจัดการที่ดินและทรัพยากรดินของประเทศในระดับพื้นที่
- กิจกรรมเสริมสร้างความรับผิดชอบต่อองค์กรที่มีต่อสังคม (CSR/CSV)
- การจัดประชุมคณะทำงานจัดทำแผนกลยุทธ์และแผนปฏิบัติการของ สคทช.

๔.๔) กลุ่มพัฒนาระบบบริหาร

- โครงการขับเคลื่อนการพัฒนาระบบราชการตามแนวทางการบริหารจัดการภาครัฐสู่ความเป็นเลิศ สำนักงานคณะกรรมการนโยบายที่ดินแห่งชาติ
- โครงการจ้างที่ปรึกษาเตรียมความพร้อมองค์กรตามกรอบคุณภาพการบริหารจัดการภาครัฐ (PMQA ๔.๐)

๔.๕) ศูนย์ปฏิบัติการต่อต้านการทุจริต

- โครงการประเมินคุณธรรมและความโปร่งใสในการดำเนินงานของหน่วยงานภาครัฐ (ITA)

๔.๖) กลุ่มตรวจสอบภายใน

- โครงการเตรียมความพร้อมเพื่อเข้ารับการประเมินการประกันและการปรับปรุงคุณภาพ

งานตรวจสอบภายในภาครัฐจากภายนอกองค์กร

๔.๘ ประมาณการวงเงินงบประมาณรวม ปี พ.ศ. ๒๕๖๖ - ๒๕๗๐

๔.๘.๑ ประมาณการวงเงินงบประมาณทั้งหมด ๑,๒๕๗,๒๕๙๖ ล้านบาท

แหล่งเงินงบประมาณ				
เงินงบประมาณแผ่นดิน (ล้านบาท)	เงินรายได้ของหน่วยงาน	เงินกู้		อื่นๆ
		ในประเทศ	ต่างประเทศ	
๑,๒๕๗.๒๕๙๖	-	-	-	-

๔.๘.๒ ประมาณการวงเงินงบประมาณปี พ.ศ. ๒๕๖๖ - ๒๕๗๐ ตามแต่ละกลยุทธ์

๑) ประมาณการวงเงินงบประมาณตามกลยุทธ์การพัฒนานโยบาย แผน และมาตรการเพื่อการบริหารจัดการที่ดินและทรัพยากรดินของประเทศที่ตอบสนองต่อการพัฒนาที่ยั่งยืน

แหล่งเงิน งบประมาณ	๒๕๖๖ (ล้านบาท)	๒๕๖๗ (ล้านบาท)	๒๕๖๘ (ล้านบาท)	๒๕๖๙ (ล้านบาท)	๒๕๗๐ (ล้านบาท)	วงเงินรวม (ล้านบาท)
เงิน งบประมาณ แผ่นดิน	๑๐.๐๐๐๐	๑๓.๘๑๕๙	๑๑.๑๑๒๐	๑๒.๕๐๐๐	๑๔.๕๐๐๐	๖๑.๙๒๗๙
เงินรายได้ของ หน่วยงาน	-	-	-	-	-	-
เงินกู้ใน ประเทศ	-	-	-	-	-	-
เงินต่างใน ประเทศ	-	-	-	-	-	-
อื่น ๆ	-	-	-	-	-	-

๒) ประมาณการวงเงินงบประมาณตามกลยุทธ์สร้างโอกาสและการเข้าถึงการใช้ประโยชน์ที่ดินตามศักยภาพของพื้นที่อย่างเป็นธรรมเพื่อคุณภาพชีวิตที่ดีและความมั่นคงของประชาชน

แหล่งเงินงบประมาณ	๒๕๖๖ (ล้านบาท)	๒๕๖๗ (ล้านบาท)	๒๕๖๘ (ล้านบาท)	๒๕๖๙ (ล้านบาท)	๒๕๗๐ (ล้านบาท)	วงเงินรวม (ล้านบาท)
เงินงบประมาณแผ่นดิน	๑๘.๒๙๐๐	๙๖.๕๖๔๕	๗๐.๐๘๐๐	๗๐.๐๘๐๐	๙๒.๐๘๐๐	๓๔๗.๐๙๔๕
เงินรายได้ของหน่วยงาน	-	-	-	-	-	-
เงินกู้ในประเทศ	-	-	-	-	-	-
เงินต่างในประเทศ	-	-	-	-	-	-
อื่น ๆ	-	-	-	-	-	-

๓) ประมาณการวงเงินงบประมาณตามกลยุทธ์การพัฒนาโลกและเครื่องมือเพื่อเร่งเสริมประสิทธิภาพการบริหารจัดการที่ดินและทรัพยากรดิน

แหล่งเงินงบประมาณ	๒๕๖๖ (ล้านบาท)	๒๕๖๗ (ล้านบาท)	๒๕๖๘ (ล้านบาท)	๒๕๖๙ (ล้านบาท)	๒๕๗๐ (ล้านบาท)	วงเงินรวม (ล้านบาท)
เงินงบประมาณแผ่นดิน	๙๗.๔๙๐๐	๖๐.๓๗๕๐	๒๔.๒๐๐๐	๑๓.๐๐๐๐	๑๓.๐๐๐๐	๒๐๘.๐๖๕๐
เงินรายได้ของหน่วยงาน	-	-	-	-	-	-
เงินกู้ในประเทศ	-	-	-	-	-	-
เงินต่างในประเทศ	-	-	-	-	-	-
อื่น ๆ	-	-	-	-	-	-

๔) ประมาณการวงเงินงบประมาณตามกลยุทธ์การส่งเสริม ประสาน และบูรณาการความร่วมมือ
 บนฐานการบริหารจัดการที่ดินและทรัพยากรดินอย่างเป็นเอกภาพ

แหล่งเงิน งบประมาณ	๒๕๖๖ (ล้านบาท)	๒๕๖๗ (ล้านบาท)	๒๕๖๘ (ล้านบาท)	๒๕๖๙ (ล้านบาท)	๒๕๗๐ (ล้านบาท)	วงเงินรวม (ล้านบาท)
เงิน งบประมาณ แผ่นดิน	-	๕.๐๐๐๐	๒๕.๕๐๐๐	๒๕.๕๐๐๐	๒๕.๕๐๐๐	๘๑.๕๐๐๐
เงินรายได้ของ หน่วยงาน	-	-	-	-	-	-
เงินกู้ใน ประเทศ	-	-	-	-	-	-
เงินต่างใน ประเทศ	-	-	-	-	-	-
อื่น ๆ	-	-	-	-	-	-

๕) ประมาณการวงเงินงบประมาณตามกลยุทธ์การพัฒนาสมรรถนะองค์กรเพื่อก้าวสู่การเป็นองค์กร
 ที่มีสมรรถนะสูงและเป็นที่ยอมรับของประชาชน

แหล่งเงิน งบประมาณ	๒๕๖๖ (ล้านบาท)	๒๕๖๗ (ล้านบาท)	๒๕๖๘ (ล้านบาท)	๒๕๖๙ (ล้านบาท)	๒๕๗๐ (ล้านบาท)	วงเงินรวม (ล้านบาท)
เงิน งบประมาณ แผ่นดิน	๑๒๐.๓๕๓๗	๓๖๕.๑๒๓๑	๒๓.๙๘๒๖	๒๔.๖๕๖๔	๒๔.๕๕๖๔	๕๕๘.๖๗๒๒
เงินรายได้ของ หน่วยงาน	-	-	-	-	-	-
เงินกู้ใน ประเทศ	-	-	-	-	-	-
เงินต่างใน ประเทศ	-	-	-	-	-	-
อื่น ๆ	-	-	-	-	-	-

ภาคผนวก

คำอธิบายตัวชี้วัด

ภายใต้แผนปฏิบัติการราชการ ระยะ ๕ ปี (พ.ศ. ๒๕๖๖ - ๒๕๗๐) ของ สคทช.

๑. เป้าหมายและตัวชี้วัดรวมแผนปฏิบัติการ ระยะ ๕ ปี (พ.ศ. ๒๕๖๖ - ๒๕๗๐)

เป้าหมาย	ตัวชี้วัด	ค่าเป้าหมาย					คำอธิบายตัวชี้วัด
		ปี ๒๕๖๖	ปี ๒๕๖๗	ปี ๒๕๖๘	ปี ๒๕๖๙	ปี ๒๕๗๐	
๑. การมีเครื่องมือและกลไกการบริหารจัดการที่ดินและทรัพยากรดินที่มีประสิทธิภาพเพื่อการบริหารจัดการที่ดินอย่างมีเอกภาพ	ร้อยละของการนำโครงการ/แผนงานตามแผนปฏิบัติการราชการ ระยะ ๕ ปี (พ.ศ. ๒๕๖๖ - ๒๕๗๐) ของ สคทช. ไปสู่การปฏิบัติ	ร้อยละ ๗๐	ร้อยละ ๗๐	ร้อยละ ๗๐	ร้อยละ ๗๕	ร้อยละ ๘๐	<p>นิยาม: การนำโครงการ/แผนงานตามแผนปฏิบัติการราชการ ระยะ ๕ ปี (พ.ศ. ๒๕๖๖ - ๒๕๗๐) มาดำเนินการในแต่ละปีงบประมาณ (พ.ศ. ๒๕๖๖ - ๒๕๗๐) เพื่อขับเคลื่อนภารกิจงานด้านการบริหารจัดการที่ดินและทรัพยากรดินให้มีประสิทธิภาพ</p> <p>ข้อมูลที่ต้องการ: ๑. จำนวนโครงการ/แผนงานตามแผนปฏิบัติการราชการ ระยะ ๕ ปี (พ.ศ. ๒๕๖๖ - ๒๕๗๐) ของ สคทช. ที่ได้ถูกนำไปดำเนินการ (A) ๒. จำนวนโครงการ/แผนงานตามแผนปฏิบัติการราชการ ระยะ ๕ ปี (พ.ศ. ๒๕๖๖ - ๒๕๗๐) ของ สคทช. ทั้งหมด (B)</p> <p>สูตรการคำนวณ: $\Sigma \left(\frac{A*100}{B} \right)$</p> <p>หน่วยวัด: ร้อยละ</p>

เป้าหมาย	ตัวชี้วัด	ค่าเป้าหมาย					คำอธิบายตัวชี้วัด
		ปี ๒๕๖๖	ปี ๒๕๖๗	ปี ๒๕๖๘	ปี ๒๕๖๙	ปี ๒๕๗๐	
๒. การที่ประชาชนเข้าถึงสิทธิและโอกาสในที่ดินภายใต้การบริหารจัดการที่ดินและทรัพยากรดินอย่างเป็นธรรม	ร้อยละความสำเร็จของการเข้าถึงสิทธิและโอกาสในที่ดินภายใต้การบริหารจัดการที่ดินและทรัพยากรดินอย่างเป็นธรรม	ร้อยละ ๗๐	ร้อยละ ๗๐	ร้อยละ ๗๐	ร้อยละ ๗๕	ร้อยละ ๘๐	<p>นิยาม: ความสำเร็จของการดำเนินงานในการพิสูจน์สิทธิในที่ดินของรัฐ การจัดที่ดินทำกินให้ประชาชน และการสร้างช่องทางเพื่อให้ประชาชนสามารถเข้าถึงข้อมูลด้านที่ดินและทรัพยากรดินได้ (ปีงบประมาณ พ.ศ. ๒๕๖๖ – ๒๕๗๐)</p> <p>ข้อมูลที่ต้องการ: ๑. ร้อยละความสำเร็จของการดำเนินการพิสูจน์สิทธิในที่ดินของรัฐ นำมาจากตัวชี้วัดที่ ๓ จำนวนพื้นที่ที่ได้รับการพิสูจน์สิทธิของบุคคลในเขตที่ดินของรัฐ ภายใต้กลยุทธ์ที่ ๒</p> <p>๒. ร้อยละความสำเร็จของการจัดที่ดินทำกินให้ประชาชน นำมาจากตัวชี้วัดที่ ๕ จำนวนผู้ที่ได้รับการจัดที่ดินทำกิน ภายใต้กลยุทธ์ที่ ๒</p> <p>๓. ร้อยละความสำเร็จของการสร้างช่องทางเพื่อให้ประชาชนสามารถเข้าถึงข้อมูลด้านที่ดินและทรัพยากรดินได้ นำมาจากตัวชี้วัดที่ ๓ จำนวนของระบบฐานข้อมูลและเทคโนโลยีสารสนเทศเพื่อการสนับสนุนการบริหารจัดการที่ดินและทรัพยากรดินของประเทศ ภายใต้กลยุทธ์ที่ ๓</p> <p>สูตรการคำนวณ: ๑. ร้อยละความสำเร็จของการดำเนินการพิสูจน์สิทธิในที่ดินของรัฐ ร้อยละ ๕๐ (A) คิดมาจาก</p> $\left(\frac{\text{จำนวนพื้นที่ที่ได้รับการพิสูจน์สิทธิของบุคคลในเขตที่ดินของรัฐ} \times ๑๐๐}{\text{จำนวนเป้าหมาย}} \right) \times ๐.๕$ <p>๒. ร้อยละความสำเร็จของการจัดที่ดินทำกินให้ประชาชน ร้อยละ ๓๐ (B) คิดมาจาก</p> $\left(\frac{\text{จำนวนผู้ที่ได้รับการจัดที่ดินทำกิน} \times ๑๐๐}{\text{จำนวนเป้าหมาย}} \right) \times ๐.๓$ <p>๓. ร้อยละความสำเร็จของการสร้างช่องทางเพื่อให้ประชาชนสามารถเข้าถึงข้อมูลด้านที่ดินและทรัพยากรดินได้ ร้อยละ ๒๐ (C) คิดมาจาก</p> $\left(\frac{\text{จำนวนของระบบฐานข้อมูลที่ได้จัดทำขึ้น} \times ๑๐๐}{\text{จำนวนเป้าหมาย}} \right) \times ๐.๒$ <p>และนำ A + B + C</p> <p>หน่วยวัด: ร้อยละ</p>

๒. ตัวชี้วัดภายใต้กลยุทธ์ทั้ง ๕ กลยุทธ์ของแผนปฏิบัติการ ระยะเวลา ๕ ปี (พ.ศ. ๒๕๖๖ - ๒๕๗๐)

ประเด็นกลยุทธ์	ตัวชี้วัด	ค่าเป้าหมาย					คำอธิบายตัวชี้วัด	หน่วยงานผู้รับผิดชอบ
		ปี ๒๕๖๖	ปี ๒๕๖๗	ปี ๒๕๖๘	ปี ๒๕๖๙	ปี ๒๕๗๐		
๑. พัฒนานโยบาย แผน และมาตรการเพื่อการบริหารจัดการที่ดินและทรัพยากรดินของประเทศที่ตอบสนองต่อการพัฒนาที่ยั่งยืน	๑. จำนวนนโยบายและแผนในการบริหารจัดการที่ดินและทรัพยากรดินของประเทศ	๑	-	-	-	๑	<p>นิยาม : การกำหนด/ทบทวนนโยบายและแผนการบริหารจัดการที่ดินและทรัพยากรดินที่สอดคล้องกับพระราชบัญญัติคณะกรรมการนโยบายที่ดินแห่งชาติ พ.ศ. ๒๕๖๒ และมติคณะรัฐมนตรี รวมถึงการกำหนดนโยบายรายประเด็น</p> <p>ข้อมูลที่ต้องการ : จำนวนนโยบายและแผนในการบริหารจัดการที่ดินและทรัพยากรดินของประเทศ</p> <p>สูตรการคำนวณ : -</p> <p>หน่วยวัด : นโยบาย/แผน</p>	กยผ.
	๒. จำนวนมาตรการ/แนวทางในการบริหารจัดการที่ดินและทรัพยากรดินของประเทศ	๕	๑	-	-	๑	<p>นิยาม : การกำหนดมาตรการ/แนวทางที่รองรับกับนโยบายและแผนการบริหารจัดการที่ดินและทรัพยากรดิน</p> <p>ข้อมูลที่ต้องการ : จำนวนมาตรการ/แนวทางที่กำหนดเพื่อรองรับการดำเนินการตามนโยบายและแผนการบริหารจัดการที่ดินและทรัพยากรดิน</p> <p>สูตรการคำนวณ : -</p> <p>หน่วยวัด : มาตรการ/แนวทาง</p>	กยผ. และ กองอื่น ๆ ที่เกี่ยวข้อง

ประเด็นกลยุทธ์	ตัวชี้วัด	ค่าเป้าหมาย					คำอธิบายตัวชี้วัด	หน่วยงานผู้รับผิดชอบ
		ปี ๒๕๖๖	ปี ๒๕๖๗	ปี ๒๕๖๘	ปี ๒๕๖๙	ปี ๒๕๗๐		
	๓. จำนวนผลการศึกษาวิจัยและองค์ความรู้ด้านการบริหารจัดการที่ดินและทรัพยากรดินของประเทศ	๔	๔	๖	๖	๖	<p>นิยาม : ผลการศึกษาวิจัยด้านการบริหารจัดการที่ดินและทรัพยากรดินของประเทศ หมายถึง ผลการศึกษาวิจัยทั้งในส่วนที่ สคทช. ดำเนินการเอง หรือจ้างศึกษา หรือร่วมดำเนินการกับหน่วยงานที่เป็นเครือข่ายวิจัย</p> <p>องค์ความรู้ด้านการบริหารจัดการที่ดินและทรัพยากรดินของประเทศ หมายถึง องค์ความรู้ที่เกิดขึ้นจากการสรุปผลหรือจากผลการศึกษาวิจัยที่เกี่ยวข้อง หรือถอดบทเรียนจากการดำเนินการตามนโยบายและแผนการบริหารจัดการที่ดินและทรัพยากรดินของประเทศ ซึ่งสามารถนำไปใช้ประโยชน์ในการต่อยอดเชิงนโยบายหรือการสื่อสารกับสาธารณะ</p> <p>ข้อมูลที่ต้องการ : จำนวนผลการศึกษาวิจัยและองค์ความรู้</p> <p>การคำนวณ : -</p> <p>หน่วยวัด : เรื่อง</p>	กยผ. และ กองอื่น ๆ ที่เกี่ยวข้อง
	๔. ร้อยละของการติดตามผลการดำเนินงานตามข้อสั่งการของ คทช.	-	๑๐๐	๑๐๐	๑๐๐	๑๐๐	<p>นิยาม : ประเด็นที่ คทช. สั่งการให้หน่วยงานดำเนินการเพื่อให้ข้อสั่งการบรรลุผลสำเร็จ</p> <p>ข้อมูลที่ต้องการ : ประเด็นข้อสั่งการของ คทช. ให้หน่วยงานดำเนินการ</p> <p>สูตรการคำนวณ : (จำนวนข้อสั่งการที่มีการติดตาม/จำนวนข้อสั่งการทั้งหมด) x ๑๐๐</p> <p>หน่วยวัด : ร้อยละ</p>	กยผ.

ประเด็นกลยุทธ์	ตัวชี้วัด	ค่าเป้าหมาย					คำอธิบายตัวชี้วัด	หน่วยงานผู้รับผิดชอบ
		ปี ๒๕๖๖	ปี ๒๕๖๗	ปี ๒๕๖๘	ปี ๒๕๖๙	ปี ๒๕๗๐		
๒. สร้างโอกาสและการเข้าถึงการใช้ประโยชน์ที่ดินตามศักยภาพของพื้นที่อย่างเป็นธรรมเพื่อคุณภาพชีวิตที่ดีและความมั่นคงของประชาชน	๑. จำนวนจังหวัดที่มีการจัดทำเส้นแนวเขตที่ดินของรัฐตามหลักเกณฑ์ One Map แล้วเสร็จ	๑๑ (กลุ่ม ๓-๔)	๒๗ (กลุ่ม ๔ - ๖)	๑๗ (กลุ่ม ๖-๗)	-	-	<p>นิยาม: เส้นแนวเขตที่ดินตาม หลักเกณฑ์ One Map หมายถึง การปรับปรุงแนวเขตที่ดินของรัฐแบบบูรณาการ มาตรฐาน ๑ : ๔๐๐๐ ตามหลักเกณฑ์การปรับปรุงแนวเขตที่ดินของรัฐ จำนวน ๑๓ ข้อ ซึ่งคณะรัฐมนตรีได้รับทราบเมื่อวันที่ ๒๙ ธันวาคม ๒๕๕๘</p> <p>ข้อมูลที่ต้องการ : จำนวนกลุ่มจังหวัดที่ได้รับการจัดทำเส้นแนวเขตที่ดินตาม One Map (มาตรฐาน ๑ : ๔๐๐๐)</p> <p>การคำนวณ : พิจารณาจากจำนวนพื้นที่ (จังหวัด) ที่มีการจัดทำเส้นแนวเขตที่ดินของรัฐแล้วเสร็จ และได้รับความเห็นชอบจากคณะกรรมการนโยบายที่ดินแห่งชาติ (คทช.) และเสนอคณะรัฐมนตรีพิจารณา</p> <p>หน่วยวัด : จังหวัด</p>	กทร. /ศทท.

ประเด็นกลยุทธ์	ตัวชี้วัด	ค่าเป้าหมาย					คำอธิบายตัวชี้วัด	หน่วยงานผู้รับผิดชอบ
		ปี ๒๕๖๖	ปี ๒๕๖๗	ปี ๒๕๖๘	ปี ๒๕๖๙	ปี ๒๕๗๐		
	<p>๒. จำนวนจังหวัดที่ได้จัดทำร่างแผนที่ท้ายกฎหมาย ตามการปรับปรุงเส้นแนวเขตที่ดินของรัฐแบบบูรณาการมาตราส่วน ๑ : ๔๐๐๐ (One Map) ที่ ครม. เห็นชอบแล้ว</p> <p>หมายเหตุ :</p> <p>๑) เฉพาะหน่วยงานที่มีแผนที่ท้ายกฎหมาย</p> <p>๒) กรณีไม่มีผู้ได้รับผลกระทบการปรับปรุงเส้นแนวเขตที่ดินของรัฐ</p>	-	-	๒๒ (กลุ่ม ๑-๒)	๒๒ (กลุ่ม ๓-๔)	๓๓ (กลุ่ม ๕-๗)	<p>นิยาม : ร่างแผนที่ท้ายกฎหมายตามการปรับปรุงเส้นแนวเขตที่ดินของรัฐฯ (One Map) หมายถึง ร่างแผนที่ท้ายกฎหมายของหน่วยงานที่ดำเนินการปรับปรุงแนวเขตที่ดินของรัฐ One Map อาทิ พระราชกฤษฎีกา กฎกระทรวง ประกาศ กระทรวง มติคณะรัฐมนตรี</p> <p>ข้อมูลที่ต้องการ : จำนวนร่างแผนที่ท้ายกฎหมายตามกลุ่มจังหวัดที่ ครม. มีมติเห็นชอบในการปรับปรุงเส้นแนวเขตที่ดินของรัฐฯ (One Map)</p> <p>การคำนวณ : พิจารณาจากจำนวนร่างแผนที่ท้ายกฎหมายที่หน่วยงานจัดทำแล้วเสร็จ</p> <p>หน่วยวัด : จังหวัด</p>	กทร.

ประเด็นกลยุทธ์	ตัวชี้วัด	ค่าเป้าหมาย					คำอธิบายตัวชี้วัด	หน่วยงานผู้รับผิดชอบ
		ปี ๒๕๖๖	ปี ๒๕๖๗	ปี ๒๕๖๘	ปี ๒๕๖๙	ปี ๒๕๗๐		
	๓. จำนวนพื้นที่ที่ได้รับ การพิสูจน์สิทธิของบุคคล ในเขตที่ดินของรัฐ	๑,๓๐๐	๑,๘๐๐	๑,๘๐๐	๑,๘๐๐	๑,๘๐๐	<p>นิยาม : การพิสูจน์สิทธิในที่ดิน หมายถึง การพิสูจน์สิทธิของบุคคลในเขตที่ดินของรัฐเป็นการประเมินประสิทธิภาพในการดำเนินการตามมาตรการของคณะกรรมการนโยบายที่ดินแห่งชาติ เรื่อง การพิสูจน์สิทธิการครอบครองที่ดินของบุคคลในเขตที่ดินของรัฐ และเรื่อง ขั้นตอน และวิธีการดำเนินงานอ่านภาพถ่ายทางอากาศ ตามพระราชบัญญัติคณะกรรมการนโยบายที่ดินแห่งชาติ พ.ศ. ๒๕๖๒ เพื่อแก้ไขปัญหาข้อโต้แย้งเกี่ยวกับที่ดินระหว่างหน่วยงานของรัฐกับประชาชนให้ได้ข้อยุติหรือสามารถหาแนวทางคลี่คลายปัญหาให้บรรเทาเบาบางลงได้</p> <p>ข้อมูลที่ต้องการ : จำนวนพื้นที่ที่ได้รับการพิสูจน์สิทธิของบุคคลในเขตที่ดินของรัฐ</p> <p>การคำนวณ : การพิจารณาจากพื้นที่การพิสูจน์สิทธิฯ ของคณะกรรมการพิสูจน์สิทธิในที่ดินของรัฐ (คพร.จังหวัด) และคณะกรรมการอ่านภาพถ่ายทางอากาศดำเนินการอ่าน แปล ตีความภาพถ่ายทางอากาศเพื่อนำผลการอ่านภาพถ่ายทางอากาศไปใช้ประกอบการพิสูจน์สิทธิในที่ดินของรัฐ</p> <p>หน่วยวัด : แปลง</p>	กทร.

ประเด็นกลยุทธ์	ตัวชี้วัด	ค่าเป้าหมาย					คำอธิบายตัวชี้วัด	หน่วยงานผู้รับผิดชอบ
		ปี ๒๕๖๖	ปี ๒๕๖๗	ปี ๒๕๖๘	ปี ๒๕๖๙	ปี ๒๕๗๐		
	๔. ที่ดินของรัฐ ถูกบุกรุกลดลง	การศึกษา เพื่อจัดทำ มาตรการ และ แนวทาง การป้องกัน และแก้ไข ปัญหาการ บุกรุกที่ดิน ของรัฐ	เสนอมาตรการ และแนวทางการ ป้องกันและแก้ไข ปัญหา การบุกรุกที่ดิน ของรัฐ ต่อ คณะอนุกรรมการ นโยบาย แนวทาง และมาตรการ การบริหาร จัดการที่ดินและ ทรัพยากรดิน และ คณะกรรมการ นโยบายที่ดิน แห่งชาติ เพื่อ พิจารณา และ นำเสนอ คณะรัฐมนตรี	มาตรการ และแนวทางการป้องกันและ แก้ไขปัญหาการบุกรุกที่ดินของรัฐ ถูกนำไปใช้หรือได้รับการทบทวน ส่งผลต่อ จำนวนการบุกรุกที่ดินของรัฐทั่วประเทศ ลดลง ร้อยละ ๕ (ตามพื้นที่เป้าหมายที่ กำหนด)			<p>นิยาม : มาตรการ และแนวทางการป้องกันและ แก้ไขปัญหาการบุกรุกที่ดินของรัฐ หมายถึง มาตรการ ที่ผ่านการพิจารณาของ คณะรัฐมนตรี และให้หน่วยงานที่เกี่ยวข้อง นำมาตรการดังกล่าว ไปสู่การปฏิบัติในการป้องกันและแก้ไขปัญหา การบุกรุกที่ดินของรัฐ เพื่อลดจำนวนการบุกรุกที่ดิน ของรัฐทั่วประเทศลง ตามเป้าหมายร้อยละ ๕ ในช่วงปี พ.ศ. ๒๕๖๘ - ๒๕๗๐ (ตามพื้นที่เป้าหมาย ที่กำหนด)</p> <p>ข้อมูลที่ต้องการ : มาตรการ และร้อยละที่ดินของรัฐ ถูกบุกรุกลดลงในช่วงปี พ.ศ. ๒๕๖๘ - ๒๕๗๐ ร้อยละ ๕ (ตามพื้นที่เป้าหมายที่กำหนด)</p> <p>การคำนวณ :</p> <ul style="list-style-type: none"> - ปีงบประมาณ พ.ศ. ๒๕๖๖ พิจารณาจากการ ได้ผลการศึกษาเพื่อจัดทำมาตรการ และแนวทาง การป้องกันและแก้ไขปัญหาการบุกรุกที่ดินของรัฐ - ปีงบประมาณ พ.ศ. ๒๕๖๗ พิจารณาจากเอกสาร การนำเสนอมาตรการ และแนวทางการป้องกันและ แก้ไขปัญหาการบุกรุกที่ดินของรัฐ ต่อคณะอนุกรรมการนโยบาย แนวทาง และ มาตรการการบริหารจัดการที่ดินและทรัพยากรดิน และคณะกรรมการนโยบายที่ดินแห่งชาติ เพื่อพิจารณา และนำเสนอ คณะรัฐมนตรี **การนำเสนอคณะรัฐมนตรี นับการมีหนังสือนำเสนอ ถึงสำนักเลขาธิการคณะรัฐมนตรี - ปีงบประมาณ พ.ศ. ๒๕๖๘ - ๒๕๗๐ พิจารณา จากเอกสารการรายงานผลจำนวนการบุกรุกที่ดิน 	กทร.

ประเด็นกลยุทธ์	ตัวชี้วัด	ค่าเป้าหมาย					คำอธิบายตัวชี้วัด	หน่วยงานผู้รับผิดชอบ
		ปี ๒๕๖๖	ปี ๒๕๖๗	ปี ๒๕๖๘	ปี ๒๕๖๙	ปี ๒๕๗๐		
							ของรัฐ ณ สิ้นปีงบประมาณ พ.ศ. ๒๕๖๖ - ๒๕๗๐ (นับรวมสะสม ร้อยละ ๕ เมื่อสิ้นปีงบประมาณ พ.ศ. ๒๕๗๐ หน่วยวัด : มาตรการ/ร้อยละที่ดินของรัฐถูกบุกรุกลดลง	
	๕. จำนวนผู้ที่ได้รับการจัดที่ดินทำกิน	๑๐,๐๐๐	๑๐,๐๗๐	๑๐,๐๗๐	๑๐,๐๗๐	๑๐,๐๗๐	นิยาม : การจัดที่ดินทำกินและที่อยู่อาศัยให้แก่ประชาชน ดำเนินการผ่านกลไกคณะอนุกรรมการภายใต้ คทช. โดยเมื่อคณะอนุกรรมการจัดหาที่ดินเห็นชอบพื้นที่เป้าหมายและอนุญาตใช้ประโยชน์พื้นที่แล้ว จะส่งมอบพื้นที่ให้คณะอนุกรรมการจัดที่ดินตรวจสอบข้อมูลเพื่อกำหนดกรอบในการสำรวจตรวจสอบพื้นที่ และจัดส่งให้ คทช. จังหวัด ดำเนินการสำรวจข้อมูลในพื้นที่และพิจารณาคัดเลือกบุคคลที่มีคุณสมบัติตามหลักเกณฑ์ที่ คทช. กำหนด ให้เข้าอยู่อาศัยและทำประโยชน์ในพื้นที่แล้วรายงานให้คณะอนุกรรมการจัดที่ดินทราบ ข้อมูลที่ต้องการ : จำนวนผู้ที่ได้รับการจัดที่ดินทำกิน พิจารณาจากจำนวนผู้ที่ได้รับการจัดที่ดินทำกินที่ คทช.จังหวัด รับรองรายชื่อ การคำนวณ : - หน่วยวัด : ราย	กสร.

ประเด็นกลยุทธ์	ตัวชี้วัด	ค่าเป้าหมาย					คำอธิบายตัวชี้วัด	หน่วยงานผู้รับผิดชอบ
		ปี ๒๕๖๖	ปี ๒๕๖๗	ปี ๒๕๖๘	ปี ๒๕๖๙	ปี ๒๕๗๐		
๓. พัฒนากลไกและเครื่องมือเพื่อเร่งเสริมประสิทธิภาพการบริหารจัดการที่ดินและทรัพยากรดิน	๑. จำนวนกฎหมายที่เกี่ยวข้องกับการบริหารจัดการที่ดินและทรัพยากรดินที่มีการเสนอตรา แก้ไขปรับปรุง ยกเลิกหรือ ยกเว้น	๒	๓	๓	๓	๓	<p>นิยาม : การเสนอตรา แก้ไข ปรับปรุง ยกเลิกหรือ ยกเว้นกฎหมาย เช่น พระราชบัญญัติ พระราชกำหนด พระราชกฤษฎีกา กฎกระทรวง ประกาศกระทรวง ระเบียบ ข้อบังคับ หรือมติคณะรัฐมนตรีที่เกี่ยวกับการบริหารจัดการที่ดินและทรัพยากรดินเพื่อลดปัญหาข้อพิพาทระหว่างรัฐกับราษฎร โดยเป็นกฎหมายที่เกี่ยวข้องกับการบริหารจัดการที่ดินและทรัพยากรดินที่มีผลกระทบต่อการทำงานของ คณะกรรมการนโยบายที่ดินแห่งชาติ ไม่ว่าจะเป็นเรื่อง การพิสูจน์สิทธิการครอบครองที่ดินของราษฎรในเขตที่ดินของรัฐ การกระจายการถือครองที่ดินของราษฎร เพื่อให้เกิดความเป็นธรรม รวมทั้งการจัดที่ดินทำกินให้กับประชาชนที่ยากไร้ไม่มีที่ดินอยู่อาศัยทำกิน เป็นของตนเอง หรือมีแต่ไม่เพียงพอแก่การยังชีพ รวมถึงการเสนอตรา แก้ไข ปรับปรุง ยกเลิกหรือ ยกเว้นกฎหมาย/มติคณะรัฐมนตรีที่มีความซ้ำซ้อนหรือขัดแย้งกันด้วย</p> <p>ข้อมูลที่ต้องการ : ผลการดำเนินงานจากกฎหมายที่เกี่ยวข้องกับการบริหารจัดการที่ดินและทรัพยากรดินที่มีการเสนอตรา แก้ไข ปรับปรุง ยกเลิกหรือยกเว้นที่ คทช. ให้ความเห็นชอบ และเสนอคณะรัฐมนตรี (क्रम.)</p> <p>การคำนวณ : -</p> <p>หน่วยวัด : ฉบับ/เรื่อง</p>	กกรม.

ประเด็นกลยุทธ์	ตัวชี้วัด	ค่าเป้าหมาย					คำอธิบายตัวชี้วัด	หน่วยงานผู้รับผิดชอบ
		ปี ๒๕๖๖	ปี ๒๕๖๗	ปี ๒๕๖๘	ปี ๒๕๖๙	ปี ๒๕๗๐		
	๒. จำนวนระบบ/ฐานข้อมูลผลการดำเนินงานของ คทช. และมติ ครม. ที่เกี่ยวข้อง	๑	๑	-	-	-	<p>นิยาม: ระบบ/ฐานข้อมูลผลการดำเนินงานของ คทช. และมติ ครม. ที่เกี่ยวข้อง หมายถึง ระบบที่มีการนำเข้า จัดเก็บ และแสดงผลข้อมูลผลการดำเนินงานของ คทช. และมติ ครม. ที่เกี่ยวข้อง โดยมีการประมวลผลอ้างอิงเชิงพื้นที่ตามระบบภูมิสารสนเทศ แสดงผลทั้งในรูปแบบตัวเลข กราฟ ตาราง และแผนที่ เพื่ออำนวยความสะดวกให้หน่วยงานและประชาชนทั่วไป เพื่อประเมินผลการดำเนินงานด้านการบริหารจัดการที่ดิน และทรัพยากรดินของประเทศได้อย่างมีประสิทธิภาพ</p> <p>ข้อมูลที่ต้องการ: จำนวนระบบ/ฐานข้อมูลผลการดำเนินงานของ คทช. และมติ ครม. ที่เกี่ยวข้อง</p> <p>การคำนวณ: นับจำนวนระบบ/ฐานข้อมูลผลการดำเนินงานของ คทช. และมติ ครม. ที่เกี่ยวข้อง</p> <p>หน่วยวัด: ระบบ</p>	กยผ./ศทท.

ประเด็นกลยุทธ์	ตัวชี้วัด	ค่าเป้าหมาย					คำอธิบายตัวชี้วัด	หน่วยงานผู้รับผิดชอบ
		ปี ๒๕๖๖	ปี ๒๕๖๗	ปี ๒๕๖๘	ปี ๒๕๖๙	ปี ๒๕๗๐		
	๓. จำนวนของระบบฐานข้อมูลและเทคโนโลยีสารสนเทศเพื่อการสนับสนุนการบริหารจัดการที่ดินและทรัพยากรดินของประเทศ	๒	๒	๓	๔	๔	<p>ข้อมูลที่ต้องการ : การพัฒนาและปรับปรุงระบบฐานข้อมูลและเทคโนโลยีสารสนเทศเพื่อการสนับสนุนการบริหารจัดการที่ดินและทรัพยากรดินของประเทศ ให้มีความทันสมัยและเป็นมาตรฐานเดียวกันสำหรับใช้ในการกำหนดนโยบายและการปฏิบัติงานของหน่วยงานที่เกี่ยวข้องที่ดำเนินการแล้วเสร็จ</p> <p>การคำนวณ : -</p> <p>หน่วยวัด : ระบบฐานข้อมูล</p>	ศทท.
	๔. จำนวนเครื่องมือ/แนวทาง/กลไกการประเมินทางยุทธศาสตร์/เศรษฐศาสตร์ เพื่อการบริหารจัดการที่ดินและทรัพยากรดินที่นำเสนอต่อ คทช.	๑	๑	๑	๑	๑	<p>นิยาม : การพัฒนาให้มีเครื่องมือ/แนวทาง/กลไกการประเมินทางยุทธศาสตร์/เศรษฐศาสตร์ และทางเลือก เพื่อสนับสนุนการบริหารจัดการที่ดินและทรัพยากรดินที่นำเสนอต่อ คทช. พิจารณาให้ความเห็นชอบ</p> <p>ข้อมูลที่ต้องการ : จำนวนเครื่องมือ/แนวทาง/กลไกการประเมินทางยุทธศาสตร์/เศรษฐศาสตร์ และทางเลือก เพื่อสนับสนุนการบริหารจัดการที่ดินและทรัพยากรดิน</p> <p>การคำนวณ : -</p> <p>หน่วยวัด : เครื่องมือ/แนวทาง/กลไก</p>	กยผ.

ประเด็นกลยุทธ์	ตัวชี้วัด	ค่าเป้าหมาย					คำอธิบายตัวชี้วัด	หน่วยงานผู้รับผิดชอบ
		ปี ๒๕๖๖	ปี ๒๕๖๗	ปี ๒๕๖๘	ปี ๒๕๖๙	ปี ๒๕๗๐		
	๕. ช่องทางหรือกลไกการบริหารจัดการเรื่องราวร้องทุกข์และการให้บริการประชาชน	๑	๖	๖	๖	๖	ข้อมูลที่ต้องการ : จำนวนช่องทางหรือกลไกการบริหารจัดการเรื่องราวร้องทุกข์และการให้บริการประชาชน การคำนวณ : - หน่วยวัด : ช่องทาง/กลไก ๑. โทรศัพท์ ๐ ๒๒๖๕ ๕๔๔๕ ๒. ไปรษณีย์ (ศูนย์บริหารจัดการและแก้ไขปัญหาเรื่องราวร้องทุกข์ที่ดินและทรัพยากรดิน สคทช.) ๓. ณ จุดบริการประชาชน สคทช. (อาคารอารีย์ ฮิลล์ ชั้น ๒๐) ๔. ไปรษณีย์อิเล็กทรอนิกส์ (E-mail: epetitions@onlb.go.th) ๕. ระบบรับเรื่องราวร้องทุกข์ด้านที่ดินและทรัพยากรดิน (epetitions.onlb.go.th) ๖. Application ทางรัฐ หมวดยุทธ: ที่ดิน/ที่อยู่อาศัย	กกม.

ประเด็นกลยุทธ์	ตัวชี้วัด	ค่าเป้าหมาย					คำอธิบายตัวชี้วัด	หน่วยงานผู้รับผิดชอบ
		ปี ๒๕๖๖	ปี ๒๕๖๗	ปี ๒๕๖๘	ปี ๒๕๖๙	ปี ๒๕๗๐		
	๖. ร้อยละความสำเร็จของการตรวจสอบเสนอความเห็นและตอบข้อร้องเรียนของราษฎรภายในระยะเวลาที่กำหนด	-	๖๐	๖๕	๗๐	๗๕	<p>นิยาม: ระยะเวลาที่กำหนด (๑๕ วันทำการ)</p> <p>ข้อมูลที่ต้องการ: จำนวนเรื่องร้องเรียนทั้งหมด และจำนวนเรื่องที่ได้รับการตรวจสอบเสนอความเห็นและตอบข้อร้องเรียนของราษฎรภายในระยะเวลาที่กำหนด</p> <p>การคำนวณ: สูตรคำนวณ (B/A) * ๑๐๐</p> <p>ร้อยละของความสำเร็จฯ</p> <p>A คือ จำนวนเรื่องร้องเรียนทั้งหมด</p> <p>B คือ จำนวนเรื่องที่ได้รับการตรวจสอบเสนอความเห็นและตอบข้อร้องเรียนของราษฎรภายในระยะเวลาที่กำหนด</p> <p>หน่วยวัด: ร้อยละความสำเร็จ</p>	กกม.

ประเด็นกลยุทธ์	ตัวชี้วัด	ค่าเป้าหมาย					คำอธิบายตัวชี้วัด	หน่วยงานผู้รับผิดชอบ
		ปี ๒๕๖๖	ปี ๒๕๖๗	ปี ๒๕๖๘	ปี ๒๕๖๙	ปี ๒๕๗๐		
๔. ส่งเสริม ประสานและบูรณาการความร่วมมือบนฐานการบริหารจัดการที่ดินและทรัพยากรดินอย่างเป็นเอกภาพ	๑. จำนวนกิจกรรมภายใต้แผนส่งเสริมการสร้างความร่วมมือของเครือข่ายระหว่างองค์กรในการบริหารจัดการที่ดินและทรัพยากรดิน	๑	๑	๑	๑	๑	<p>นิยาม: กิจกรรมภายใต้แผนส่งเสริมการสร้างความร่วมมือของเครือข่ายระหว่างองค์กรในการบริหารจัดการที่ดินและทรัพยากรดิน หมายถึง กิจกรรมภายใต้แผนส่งเสริมการสร้างความร่วมมือฯ ที่ได้มีการนำไปปรับใช้กับเครือข่ายประชาชนในพื้นที่ คทช.</p> <p>ข้อมูลที่ต้องการ: จำนวนกิจกรรมภายใต้แผนส่งเสริมการสร้างความร่วมมือฯ ของ กสร.</p> <p>การคำนวณ: นับจำนวนกิจกรรมภายใต้แผนส่งเสริมการสร้างความร่วมมือฯ</p> <p>หน่วยวัด: กิจกรรม</p>	กสร.
	๒. ร้อยละของจำนวนสมาชิกที่เข้าร่วมเป็นเครือข่ายด้านการบริหารจัดการที่ดินและทรัพยากรดินของประเทศที่เพิ่มขึ้นเมื่อเทียบกับปีฐาน (ปีฐาน ปีงบประมาณ ๒๕๖๖)	-	๑๐	๑๕	๒๐	๒๕	<p>นิยาม: สมาชิกที่เข้าร่วมเป็นเครือข่ายด้านการบริหารจัดการที่ดินและทรัพยากรดินของประเทศ หมายถึง จำนวนสมาชิกที่เข้าร่วมเป็นเครือข่ายด้านการบริหารจัดการที่ดินและทรัพยากรดินของประเทศที่เพิ่มขึ้นเมื่อเทียบกับปีฐาน (ปีฐานปี ๖๖) (ยอดสะสม)</p> <p>ข้อมูลที่ต้องการ: ข้อมูลรายชื่อสมาชิกที่เข้าร่วมเป็นเครือข่ายฯ</p> <p>การคำนวณ: ร้อยละของจำนวนสมาชิกที่เป็นเครือข่ายฯ ที่เพิ่มขึ้นเมื่อเทียบกับปีฐาน (ยอดสะสม)</p> <p>หน่วยวัด: ร้อยละ</p>	กสร.

ประเด็นกลยุทธ์	ตัวชี้วัด	ค่าเป้าหมาย					คำอธิบายตัวชี้วัด	หน่วยงานผู้รับผิดชอบ
		ปี ๒๕๖๖	ปี ๒๕๖๗	ปี ๒๕๖๘	ปี ๒๕๖๙	ปี ๒๕๗๐		
	๓. จำนวนเครือข่ายเพื่อสนับสนุนการบริหารจัดการที่ดินในแต่ละด้าน	๑	๓	๓	๓	๓	<p>นิยาม : เครือข่ายเพื่อสนับสนุนการบริหารจัดการที่ดินให้แต่ละด้าน หมายถึง กลุ่มบุคคลที่ร่วมสนับสนุนการบริหารจัดการที่ดินและทรัพยากรดินของประเทศตามที่ สคทช. ได้จำแนกประเภทของเครือข่ายในแต่ละด้าน โดยมีวัตถุประสงค์ที่แตกต่างกันตามภารกิจ</p> <p>ข้อมูลที่ต้องการ : จำนวนเครือข่ายเพื่อสนับสนุนการบริหารจัดการที่ดินในแต่ละด้าน</p> <p>การคำนวณ : นับจำนวนเครือข่าย</p> <p>หน่วยวัด : เครือข่าย</p>	กสร.
	๔. จำนวนกิจกรรม/โครงการที่ สคทช. ดำเนินการ/เข้าร่วมภายใต้กรอบความร่วมมือระหว่างประเทศด้านการบริหารจัดการที่ดินและทรัพยากรดิน	๓	๓	๓	๓	๓	<p>นิยาม : กิจกรรมที่ สคทช. ดำเนินการ/เข้าร่วมภายใต้กรอบความร่วมมือระหว่างประเทศด้านการบริหารจัดการที่ดินและทรัพยากรดิน หมายถึง กิจกรรม/โครงการที่ สคทช. ดำเนินการ/เข้าร่วมเพื่อแลกเปลี่ยน ความเห็น ความรู้ และประสบการณ์ ด้านการบริหารจัดการที่ดิน ซึ่งมีผู้แทนประเทศ หรือ องค์กรระหว่างประเทศเข้าร่วมด้วย</p> <p>ข้อมูลที่ต้องการ : จำนวนกิจกรรมที่ สคทช. เข้าร่วม</p> <p>การคำนวณ :</p> <p>หน่วยวัด : กิจกรรม</p>	กยผ.

ประเด็นกลยุทธ์	ตัวชี้วัด	ค่าเป้าหมาย					คำอธิบายตัวชี้วัด	หน่วยงานผู้รับผิดชอบ
		ปี ๒๕๖๖	ปี ๒๕๖๗	ปี ๒๕๖๘	ปี ๒๕๖๙	ปี ๒๕๗๐		
๕. พัฒนาสมรรถนะองค์กร เพื่อก้าวสู่การเป็นองค์กรที่มีสมรรถนะสูงและเป็นที่เชื่อมั่นของประชาชน	๑. มีแผนพัฒนาองค์กรที่มีสมรรถนะสูง	๑	๑	๑	๑	๑	<p>นิยาม: แผนพัฒนาองค์กรที่มีสมรรถนะสูง หมายถึง แผนพัฒนา/บริหารงานองค์กรที่มุ่งเน้นผลสัมฤทธิ์สูง (Result-based Management) และสอดคล้องกับการเป็นองค์กรราชการยุคใหม่ ๔.๐</p> <p>ข้อมูลที่ต้องการ: แผนพัฒนาองค์กร</p> <p>การคำนวณ: นับจำนวนแผนพัฒนาองค์กร ของ สคทช.</p> <p>หน่วยวัด: แผน</p>	สอก.
	๒. มีแผนพัฒนาบุคลากรและอัตรากำลัง	๑	๑	๑	๑	๑	<p>นิยาม: แผนพัฒนาบุคลากรและอัตรากำลัง หมายถึง แผนพัฒนาศักยภาพบุคลากร และแผนพัฒนาอัตรากำลังของ สคทช.</p> <p>ข้อมูลที่ต้องการ: แผนพัฒนาบุคลากรและอัตรากำลัง</p> <p>การคำนวณ: นับจำนวนแผนพัฒนาบุคลากรและอัตรากำลัง ของ สคทช.</p> <p>หน่วยวัด: แผน</p>	สอก.
	๓. ร้อยละของผู้ได้รับการฝึกอบรม/ร่วมกิจกรรมตามหลักสูตรการเพิ่มพูนสมรรถนะบุคลากร	๖๐	มากกว่าร้อยละ ๗๐	มากกว่าร้อยละ ๗๕	มากกว่าร้อยละ ๘๐	มากกว่าร้อยละ ๘๕	<p>นิยาม: ผู้ได้รับการฝึกอบรม/ร่วมกิจกรรมตามหลักสูตรการเพิ่มพูนสมรรถนะบุคลากร หมายถึง เจ้าหน้าที่ สคทช. ที่รับการฝึกอบรมเพื่อเพิ่มสมรรถนะในหลักสูตรต่าง ๆ ที่มีระดับความรู้ผ่านเกณฑ์การทดสอบ</p> <p>ข้อมูลที่ต้องการ: ๑. จำนวนเจ้าหน้าที่ สคทช. ที่ผ่านเกณฑ์การทดสอบเมื่อผ่านการฝึกอบรมในหลักสูตรต่าง ๆ (A) ๒. จำนวนเจ้าหน้าที่ทั้งหมดที่เข้าร่วมการฝึกอบรมในแต่ละหลักสูตร (B)</p> <p>การคำนวณ: $\frac{A \times 100}{B}$</p> <p>หน่วยวัด: ร้อยละ</p>	สอก.

ประเด็นกลยุทธ์	ตัวชี้วัด	ค่าเป้าหมาย					คำอธิบายตัวชี้วัด	หน่วยงานผู้รับผิดชอบ
		ปี ๒๕๖๖	ปี ๒๕๖๗	ปี ๒๕๖๘	ปี ๒๕๖๙	ปี ๒๕๗๐		
	๔. จำนวนแผนส่งเสริมและพัฒนาองค์กรธรรมาภิบาลที่มีการประกาศและนำไปใช้ (แผนป้องกันและปราบปรามการทุจริต/แผนส่งเสริมคุณธรรมจริยธรรม)	๒	๒	๒	๒	๒	<p>นิยาม: แผนส่งเสริมและพัฒนาองค์กรธรรมาภิบาลที่มีการประกาศและนำไปใช้ หมายถึง แผนป้องกันการปราบปรามการทุจริต และแผนส่งเสริมคุณธรรมจริยธรรม ที่ สคทช. ประกาศและนำไปใช้</p> <p>ข้อมูลที่ต้องการ: แผนป้องกันการปราบปรามการทุจริต และแผนส่งเสริมคุณธรรมจริยธรรม ของ สคทช.</p> <p>การคำนวณ: นับจำนวนแผนป้องกันการปราบปรามการทุจริต และแผนส่งเสริมคุณธรรมจริยธรรมของ สคทช.</p> <p>หน่วยวัด: แผน</p>	ศปท.
	๕. จำนวนสื่อการประชาสัมพันธ์และสื่อการเรียนรู้ด้านการอนุรักษ์ฟื้นฟู ส่งเสริมพัฒนา และ การใช้ประโยชน์ที่ดินอย่างมีประสิทธิภาพไปสู่ประชาชนและพื้นที่เป้าหมาย คทช.	-	๑๕	๒๐	๒๕	๒๕	<p>นิยาม: สื่อการประชาสัมพันธ์และสื่อการเรียนรู้ หมายถึง สื่อที่ สคทช. ใช้ในการเผยแพร่ประชาสัมพันธ์ เพื่อสร้างความเข้าใจให้กับประชาชนในภารกิจด้านต่าง ๆ ของ สคทช.</p> <p>ข้อมูลที่ต้องการ: จำนวนสื่อในทุกรูปแบบที่ สคทช. ใช้เผยแพร่ประชาสัมพันธ์ภารกิจและผลการดำเนินงาน ให้กับประชาชน</p> <p>การคำนวณ: นับจำนวนสื่อประชาสัมพันธ์ ในแต่ละปี</p> <p>หน่วยวัด: ชิ้น/ครั้ง</p>	สอก.

ประเด็นกลยุทธ์	ตัวชี้วัด	ค่าเป้าหมาย					คำอธิบายตัวชี้วัด	หน่วยงานผู้รับผิดชอบ
		ปี ๒๕๖๖	ปี ๒๕๖๗	ปี ๒๕๖๘	ปี ๒๕๖๙	ปี ๒๕๗๐		
	๖. กิจกรรมเสริมสร้างความรับผิดชอบต่อสังคมขององค์กรที่มีต่อสังคม (CSR/CSV)	๒	๒	๒	๒	๓	<p>นิยาม: กิจกรรมเสริมสร้างความรับผิดชอบต่อสังคมขององค์กรที่มีต่อสังคม (CSR) หมายถึง กิจกรรม Corporate Social Responsibility (CSR) เพื่อดำเนินกิจกรรมที่ สคทช. จัดขึ้นเพื่อคืนกำไรให้กับสังคม หรือ แผน Creating Shared Value (CSV) เพื่อดำเนินกิจกรรมสร้างสรรค์คุณค่าตามภารกิจคู่กับสังคม</p> <p>ข้อมูลที่ต้องการ: จำนวนกิจกรรม (CSR/CSV) เพื่อสร้างความรับผิดชอบต่อสังคมขององค์กรที่มีต่อสังคม</p> <p>การคำนวณ: นับจำนวนกิจกรรม (CSR/CSV) ของ สคทช. ในแต่ละปี</p> <p>หน่วยวัด: กิจกรรม</p>	สอก.
	๗. การประเมินสถานะของหน่วยงานในการเป็นระบบราชการ ๔.๐ (PMQA ๔.๐)	ชั้นมาตรฐาน	ชั้นมาตรฐาน	ชั้นสูง	ชั้นสูง	ชั้นสูง	<p>นิยาม: การประเมินระบบบริหารของหน่วยงานภาครัฐในเชิงบูรณาการ โดยมีการเชื่อมโยงยุทธศาสตร์ของหน่วยงานกับเป้าหมายและทิศทางของการพัฒนาของประเทศ (๖๗ มาตรฐาน และ ๖๘ – ๗๐ ชั้นสูง โดย ปี ๖๘ เข้าร่วมการประเมินรางวัลคุณภาพการบริหารจัดการภาครัฐ ปี ๖๙ - ๗๐ การประเมินรางวัลการบริหารราชการแบบมีส่วนร่วม)</p> <p>ข้อมูลที่ต้องการ: ผลการดำเนินงานของ สคทช. ในด้านต่าง ๆ ให้เป็นระบบราชการ ๔.๐</p> <p>การคำนวณ: ผลคะแนนที่ได้รับจากการประเมิน สคทช. จากผู้เชี่ยวชาญของ สำนักงาน ก.พ.ร. คะแนนที่ได้รับเทียบกับเกณฑ์ที่สำนักงาน ก.พ.ร. กำหนด</p> <p>หน่วยวัด: คะแนน</p>	กพร.

ประเด็นกลยุทธ์	ตัวชี้วัด	ค่าเป้าหมาย					คำอธิบายตัวชี้วัด	หน่วยงานผู้รับผิดชอบ
		ปี ๒๕๖๖	ปี ๒๕๖๗	ปี ๒๕๖๘	ปี ๒๕๖๙	ปี ๒๕๗๐		
	๘. พื้นที่ต้นแบบชุมชนคทช. ยั่งยืน	-	๑	๑	๑	๑	<p>นิยาม: พื้นที่ต้นแบบชุมชน คทช. ยั่งยืน หมายถึง พื้นที่ คทช. ที่มีความโดดเด่นในการพัฒนาอาชีพและการตลาด และผ่านเกณฑ์มาตรฐานการยกระดับผลผลิตและผลิตภัณฑ์ที่ก่อให้เกิดการสร้างรายได้ในพื้นที่ คทช.</p> <p>ข้อมูลที่ต้องการ: จำนวนพื้นที่ต้นแบบชุมชน คทช. ยั่งยืน</p> <p>การคำนวณ: นับจำนวนพื้นที่ คทช. ต้นแบบชุมชน คทช. ยั่งยืน ในแต่ละปี</p> <p>หน่วยวัด: พื้นที่</p>	กสร.
	๙. แผนการฝึกอบรมเพื่อเตรียมความพร้อมเข้ารับการประเมินการประกันและการปรับปรุงคุณภาพงานตรวจสอบภายในภาครัฐจากภายนอกองค์กร	-	๑	๑	๑	๑	<p>นิยาม: แผนการฝึกอบรมเพื่อเตรียมความพร้อมเข้ารับการประเมินการประกันและการปรับปรุงคุณภาพงานตรวจสอบภายในภาครัฐจากภายนอกองค์กร หมายถึง แผนการฝึกอบรมให้เจ้าหน้าที่ตรวจสอบภายใน สคทช. เข้ารับการฝึกอบรมตามหลักสูตรประกาศนียบัตรผู้ตรวจสอบภายในภาครัฐ (CGIA) และการพัฒนาความรู้ของผู้ปฏิบัติงานด้านการตรวจสอบภายในสำหรับหน่วยงานภาครัฐ (กรมบัญชีกลาง)</p> <p>ข้อมูลที่ต้องการ: จำนวนแผนการฝึกอบรมให้เจ้าหน้าที่ตรวจสอบภายใน สคทช. เข้ารับการฝึกอบรมตามหลักสูตรประกาศนียบัตรผู้ตรวจสอบภายในภาครัฐ (CGIA) และการพัฒนาความรู้ของผู้ปฏิบัติงานด้านการตรวจสอบภายในสำหรับหน่วยงานภาครัฐ (กรมบัญชีกลาง)</p> <p>การคำนวณ: นับจำนวนแผนการฝึกอบรมของกลุ่มตรวจสอบภายใน สคทช. ในแต่ละปี</p> <p>หน่วยวัด: แผน</p>	ตสน.

รายละเอียดโครงการภายใต้ประเด็นกลยุทธ์ทั้ง ๕ กลยุทธ์

รายการ	หน่วย	ค่าเป้าหมาย/งบประมาณ					รวมงบประมาณ ประมาณการ	หน่วยงานรับผิดชอบ
		ปี ๖๖	ปี ๖๗	ปี ๖๘	ปี ๖๙	ปี ๗๐		
รวมงบประมาณทั้ง ๕ กลยุทธ์	ล้านบาท	๒๔๖.๑๓๓๗	๕๔๐.๘๗๘๕	๑๕๔.๘๗๔๖	๑๔๕.๗๓๖๔	๑๖๙.๖๓๖๔	๑,๒๕๗,๒๕๙๖	ทุกกอง/ศูนย์/ กลุ่มอิสระ
ประเด็นกลยุทธ์ที่ ๑ : พัฒนาระบบนโยบาย แผน และมาตรการเพื่อการบริหารจัดการที่ดินและทรัพยากรดินของประเทศที่ตอบสนองต่อการพัฒนาที่ยั่งยืน	ล้านบาท	๑๐.๐๐๐๐	๑๓.๘๑๕๙	๑๑.๑๑๒๐	๑๒.๕๐๐๐	๑๔.๕๐๐๐	๖๑.๙๒๗๙	กยพ./กสร./ศพท.
เป้าหมาย : ยกระดับการจัดทำนโยบาย แผน และมาตรการเพื่อการบริหารจัดการที่ดินและทรัพยากรดินของประเทศทุกระดับ ทั้งเชิงประเด็นยุทธศาสตร์ เชิงตอบสนองต่อภารกิจ และเชิงพื้นที่ บนฐานการติดตามประเมินผลการดำเนินงานที่เป็นระบบ การวิจัยและนวัตกรรมใหม่ที่ตอบสนองต่อการพัฒนาที่ยั่งยืน								
ตัวชี้วัดที่ ๑ จำนวนนโยบายและแผนในการบริหารจัดการที่ดินและทรัพยากรดินของประเทศ	(นโยบาย/ แผน)	๑	-	-	-	๑	-	กยพ.
ตัวชี้วัดที่ ๒ จำนวนมาตรการ/แนวทางในการบริหารจัดการที่ดินและทรัพยากรดินของประเทศ	มาตรการ/ แนวทาง	๕	๑	-	-	๑	-	กยพ. และกองอื่น ๆ ที่เกี่ยวข้อง
ตัวชี้วัดที่ ๓ จำนวนผลการศึกษาวิจัยและองค์ความรู้ด้านการบริหารจัดการที่ดินและทรัพยากรดินของประเทศ	เรื่อง	๔	๔	๖	๖	๖	-	กยพ. และกองอื่น ๆ ที่เกี่ยวข้อง
ตัวชี้วัดที่ ๔ ร้อยละของการติดตามผลการดำเนินงานตามข้อสั่งการของ คทช.	ร้อยละ	-	๑๐๐	๑๐๐	๑๐๐	๑๐๐	-	กยพ.
แผนงานหลัก ๑.๑ : พัฒนากำหนดนโยบายและแผนการบริหารจัดการที่ดินและทรัพยากรดินของประเทศ	ล้านบาท	-	-	-	-	-	-	-
๑.๑.๑ พัฒนาและกำหนดนโยบายและแผนเพื่อการสงวนหวงห้ามที่ดินของรัฐ	ล้านบาท	-	-	-	-	-	-	-
๑.๑.๒ พัฒนาและกำหนดนโยบายและแผนด้านการอนุรักษ์ พื้นฟูทรัพยากรดิน และส่งเสริมการใช้ประโยชน์ที่ดินให้เกิดประโยชน์สูงสุดและยั่งยืน	ล้านบาท	-	-	-	-	-	-	-
๑.๑.๓ พัฒนาและกำหนดนโยบายและแผนด้านการสร้างโอกาสและการเข้าถึงที่ดินและทรัพยากรดินอย่างเป็นธรรม	ล้านบาท	-	-	-	-	-	-	-
๑.๑.๔ พัฒนาและกำหนดนโยบายด้านการบูรณาการกลไกความร่วมมือและการมีส่วนร่วมในการบริหารจัดการที่ดินและทรัพยากรดินอย่างเป็นเอกภาพ	ล้านบาท	-	-	-	-	-	-	-
๑.๑.๕ พัฒนาและกำหนดนโยบายเพื่อปรับปรุงกฎหมาย รวมทั้งเครื่องมืออื่น ๆ ที่เกี่ยวข้อง	ล้านบาท	-	-	-	-	-	-	-
แผนงานหลัก ๑.๒ : มาตรการรองรับการดำเนินงานระดับนโยบายและการถ่ายทอดสู่การปฏิบัติ	ล้านบาท	๑๐.๐๐๐๐	๑๓.๕๐๐๐	๓.๐๐๐๐	๘.๐๐๐๐	๘.๐๐๐๐	๔๒.๕๐๐๐	กยพ./กสร.
๑.๒.๑ วิเคราะห์และจัดทำมาตรการรองรับการดำเนินงานนโยบายและแผนการบริหารจัดการที่ดินและทรัพยากรดินอย่างเป็นระบบและเชื่อมโยง	ล้านบาท	-	๕.๐๐๐๐	๒.๐๐๐๐	๒.๐๐๐๐	๒.๐๐๐๐	๑๑.๐๐๐๐	กยพ.
๑. โครงการจัดทำมาตรการส่งเสริมการใช้ที่ดินที่ถูกทิ้งร้างให้เกิดประโยชน์สูงสุดเหมาะสมกับศักยภาพและสมรรถนะ ตามหลักการพัฒนาที่ยั่งยืน	ล้านบาท	-	๕.๐๐๐๐	-	-	-	๕.๐๐๐๐	กยพ.
๒. จัดตั้งคณะทำงานเพื่อขับเคลื่อนนโยบายและแผนการบริหารจัดการที่ดินและทรัพยากรดินบนพื้นฐานของงานวิจัย	ล้านบาท	-	-	๑.๐๐๐๐	๑.๐๐๐๐	๑.๐๐๐๐	๓.๐๐๐๐	กยพ.
๓. โครงการพัฒนาศักยภาพบุคลากรให้มีทักษะในการนำกระบวนการศึกษาวิจัยมาใช้ในการพัฒนานโยบายและการปฏิบัติงาน	ล้านบาท	-	-	๑.๐๐๐๐	๑.๐๐๐๐	๑.๐๐๐๐	๓.๐๐๐๐	กยพ.
๑.๒.๒ พัฒนาระบบงาน (Work Flow) เพื่อนำมาตรการไปดำเนินงานที่มีประสิทธิภาพและเกิดผลสัมฤทธิ์	ล้านบาท	-	-	-	-	-	-	-

รายการ	หน่วย	ค่าเป้าหมาย/งบประมาณ					รวมงบประมาณ ประมาณการ	หน่วยงานรับผิดชอบ
		ปี ๖๖	ปี ๖๗	ปี ๖๘	ปี ๖๙	ปี ๗๐		
๑.๓.๔ : สนับสนุนและถ่ายทอดการนำผลการศึกษาวิจัยไปประยุกต์ใช้ในการแก้ไขปัญหาและบริหารจัดการที่ดินและทรัพยากรดินทั้งในระดับพื้นที่และในระดับประเทศ	ล้านบาท	-	-	๒.๐๐๐๐	๒.๐๐๐๐	๒.๐๐๐๐	๖.๐๐๐๐	กยผ.
โครงการต่อยอดผลการศึกษาวิจัย เพื่อพัฒนาหลักเกณฑ์ วิธีการ การจัดที่ดินในลักษณะแปลงรวม โดยไม่ให้กรรมสิทธิ์ เพื่อนำไปสู่การปฏิบัติ	ล้านบาท			๒.๐๐๐๐	๒.๐๐๐๐	๒.๐๐๐๐	๖.๐๐๐๐	กยผ.
๑.๓.๕ สื่อสารผลการศึกษาวิจัย องค์ความรู้ และนวัตกรรม ด้านการบริหารจัดการที่ดินและทรัพยากรดินของประเทศสู่ภาคสาธารณะและประชาชน	ล้านบาท	-	-	-	-	๒.๐๐๐๐	๒.๐๐๐๐	กยผ.
โครงการสื่อสารผลการศึกษาวิจัย และองค์ความรู้ ด้านการบริหารจัดการที่ดินและทรัพยากรดินของประเทศสู่ภาคสาธารณะ	ล้านบาท					๒.๐๐๐๐	๒.๐๐๐๐	กยผ.
แผนงานหลัก ๑.๔ : สนับสนุนการปฏิบัติงานของ คทช. และคณะอนุกรรมการที่เกี่ยวข้อง และการทบทวน ติดตาม และประเมินผลนโยบาย และแผนการ บริหารจัดการที่ดินและทรัพยากรดินของประเทศ	ล้านบาท	-	-	๔.๐๐๐๐	-	-	๔.๐๐๐๐	กยผ.
๑.๔.๑ สนับสนุนให้ข้อเสนอแนะต่อ คทช. ในการกำหนดนโยบายและแผน รวมทั้งมาตรการด้านการบริหารจัดการที่ดินและทรัพยากรดินของประเทศ และดำเนินงานการประชุม ตลอดจนติดตามผลการปฏิบัติงานของ คทช. และคณะอนุกรรมการต่าง ๆ	ล้านบาท	-	-	-	-	-	-	กยผ.
โครงการแผนงานจัดประชุม คทช. คณะอนุกรรมการ และคณะทำงานที่เกี่ยวข้อง เพื่อขับเคลื่อนและสนับสนุนการบริหารจัดการที่ดินและ	ล้านบาท						-	กยผ.
๑.๔.๒ สนับสนุนการกำหนด มาตรการของ คทช. ในการกำหนดแนวทางการกระจายการถือครองที่ดินอย่างเป็นธรรม	ล้านบาท	-	-	-	-	-	-	-
๑.๔.๓ สนับสนุนการให้ข้อเสนอแนะต่อ ครม. ในการติดตาม ตรวจสอบและประเมินผลการดำเนินงานตามนโยบายและแผน	ล้านบาท	-	-	-	-	-	-	-
๑.๔.๔ สนับสนุนการตรากฎหมาย แก้ไข ปรับปรุง ติดตาม ประสานงานเสริมสร้างความร่วมมือระหว่างหน่วยงานในการบริหารจัดการที่ดินและทรัพยากรดิน	ล้านบาท	-	-	-	-	-	-	-
๑.๔.๕ ประเมินผลการดำเนินงานที่กำหนดไว้ในนโยบายและแผน รวมทั้งมาตรการของ คทช.	ล้านบาท	-	-	๔.๐๐๐๐	-	-	๔.๐๐๐๐	กยผ.
โครงการติดตามประเมินผลการดำเนินการตามแผนงาน/โครงการภายใต้แผนปฏิบัติการด้านการบริหารจัดการที่ดินและทรัพยากรดินของประเทศ (พ.ศ. ๒๕๖๖ - ๒๕๗๐) (ระยะครึ่งแผน)	ล้านบาท	-	-	๔.๐๐๐๐	-	-	๔.๐๐๐๐	กยผ.

รายการ	หน่วย	ค่าเป้าหมาย/งบประมาณ					รวมงบประมาณ ประมาณการ	หน่วยงาน รับผิดชอบ
		ปี ๖๖	ปี ๖๗	ปี ๖๘	ปี ๖๙	ปี ๗๐		
ประเด็นกลยุทธ์ที่ ๒ : สร้างโอกาสและการเข้าถึงการใช้ประโยชน์ที่ดินตามศักยภาพของพื้นที่อย่างเป็นธรรมเพื่อคุณภาพชีวิตที่ดีและความมั่นคงของประชาชน	ล้านบาท	๑๘,๒๙๐๐	๙๖,๕๖๔๕	๗๐,๐๘๐๐	๗๐,๐๘๐๐	๙๒,๐๘๐๐	๓๔๗,๐๙๔๕	กทร./ศทท/ กสร.
เป้าหมาย : สร้างโอกาสและการเข้าถึงการใช้ประโยชน์ที่ดินและทรัพยากรดินตามศักยภาพของพื้นที่อย่างเป็นธรรม ด้วยการปรับปรุงแผนที่แนวเขตที่ดินและทรัพยากรดินอย่างสมดุลและเป็นธรรม เพื่อคุณภาพชีวิตที่ดีและความมั่นคงของประชาชน								
ตัวชี้วัดที่ ๑ : จำนวนจังหวัดที่มีการจัดทำเส้นแนวเขตที่ดินของรัฐตามหลักเกณฑ์ One Map แล้วเสร็จ	จังหวัด	๑๑ (กลุ่ม ๓ - ๔)	๒๗ (กลุ่ม ๕ - ๖)	๑๗ (กลุ่ม ๖ - ๗)	-	-	-	กทร./ศทท.
ตัวชี้วัดที่ ๒ : จำนวนจังหวัดที่ได้จัดทำร่างแผนที่ท้ายกฎหมายตามการปรับปรุงเส้นแนวเขตที่ดินของรัฐแบบบูรณาการ มาตรฐาน ๑ : ๔๐๐๐ (One Map) ที่ ครม. เห็นชอบแล้ว หมายเหตุ : ๑) เฉพาะหน่วยงานที่มีแผนที่ท้ายกฎหมาย ๒) กรณีไม่มีผู้ได้รับผลกระทบการปรับปรุงเส้นแนวเขตที่ดินของรัฐ	จังหวัด	-	-	๒๒ (กลุ่ม ๑ - ๒)	๒๒ (กลุ่ม ๓ - ๔)	๓๓ (กลุ่ม ๕ - ๗)	-	กทร.
ตัวชี้วัดที่ ๓ : จำนวนพื้นที่ที่ได้รับการพิสูจน์สิทธิของบุคคลในเขตที่ดินของรัฐ	แปลง	๑,๓๐๐	๑,๘๐๐	๑,๘๐๐	๑,๘๐๐	๑,๘๐๐	-	กทร.
ตัวชี้วัดที่ ๔ : ที่ดินของรัฐถูกบุกรุกลดลง	มาตรการ/ ร้อยละ ที่ดินของ รัฐถูกบุกรุก ลดลง	การศึกษาเพื่อ จัดทำมาตรการ และแนวทาง การป้องกัน และแก้ไข ปัญหาการบุกรุก ที่ดินของรัฐ	สศทพ. พิจารณา มาตรการ/ แนวทาง และ เสนอต่อ ครม.	มาตรการ และแนวทางการป้องกันและแก้ไข ปัญหาการบุกรุกที่ดินของรัฐ ถูกนำไปใช้หรือได้รับ การทบทวน ส่งผลต่อจำนวนการบุกรุกที่ดินของ รัฐทั่วประเทศลดลง ร้อยละ ๕ (ตามพื้นที่เป้าหมายที่กำหนด)	-	-	-	กทร.
ตัวชี้วัดที่ ๕ : จำนวนผู้ที่ได้รับการจัดที่ดินทำกิน	ราย	๑๐,๐๐๐	๑๐,๐๗๐	๑๐,๐๗๐	๑๐,๐๗๐	๑๐,๐๗๐	-	กสร.
แผนงานหลัก ๒.๑ : พัฒนาระบบเพื่อสร้างโอกาสและการเข้าถึงที่ดินและทรัพยากรดินอย่างเป็นธรรม	ล้านบาท	๑๓,๒๙๐๐	๒๔,๕๘๐๐	๔,๕๘๐๐	๔,๕๘๐๐	๑๑,๕๘๐๐	๕๘,๖๑๐๐	กทร.
๒.๑.๑ จัดทำเส้นแนวเขตที่ดินของรัฐด้วยแผนที่ ๑:๔๐๐๐ (One Map) เพื่อคุ้มครองที่ดินของรัฐ	ล้านบาท	-	-	-	-	๔,๐๐๐๐	๔,๐๐๐๐	กทร.
๑. การปรับปรุงแผนที่แนวเขตที่ดินของรัฐแบบบูรณาการ มาตรฐาน ๑ : ๔๐๐๐ (One Map)	ล้านบาท	-	-	-	-	-	-	กทร.
๒. โครงการกำกับติดตามประเมินผลการดำเนินงานปรับปรุงแผนที่แนวเขตที่ดินของรัฐแบบบูรณาการ มาตรฐาน ๑:๔๐๐๐ (One Map)	ล้านบาท	-	-	-	-	๔,๐๐๐๐	๔,๐๐๐๐	กทร.
๒.๑.๒ ดำเนินการพิสูจน์สิทธิในที่ดินของรัฐอย่างเป็นระบบเพื่อลดข้อพิพาทในที่ดินระหว่างรัฐกับประชาชน	ล้านบาท	๑๓,๒๙๐๐	๒๔,๕๘๐๐	๔,๕๘๐๐	๔,๕๘๐๐	๗,๕๘๐๐	๕๔,๖๑๐๐	กทร.
๑. การติดตามประเมินผลการพิสูจน์สิทธิการครอบครองที่ดินของบุคคลในเขตที่ดินของรัฐ	ล้านบาท	-	-	-	-	๓,๐๐๐๐	๓,๐๐๐๐	กทร.
๒. ค่าซื้อภาพถ่ายทางอากาศและไฟล์สแกน, ค่าสร้างรังวางแผนที่ภาพถ่ายทางอากาศ, ค่าอ่านภาพถ่ายทางอากาศ	ล้านบาท	๔,๕๘๐๐	๔,๕๘๐๐	๔,๕๘๐๐	๔,๕๘๐๐	๔,๕๘๐๐	๒๒,๙๐๐๐	กทร.
๓. ชุดคอมพิวเตอร์โมเดิร์น	ล้านบาท	๘,๗๑๐๐	-	-	-	-	๘,๗๑๐๐	กทร.
๔. โครงการปรับปรุงมาตรการพิสูจน์สิทธิการครอบครองที่ดินของบุคคลในเขตที่ดินของรัฐ	ล้านบาท	-	๔,๐๐๐๐	-	-	-	๔,๐๐๐๐	กทร.
๕. โครงการศึกษาและออกแบบการพัฒนากระบวนการอ่านภาพถ่ายทางอากาศเพื่อการพิสูจน์สิทธิในเขตที่ดินของรัฐด้วยเทคโนโลยี Deep Learning	ล้านบาท	-	๑๑,๐๐๐๐	-	-	-	๑๑,๐๐๐๐	กทร.
๖. โครงการพัฒนารูปแบบแนวทางการพิสูจน์สิทธิในที่ดินของรัฐเพื่อความเป็นธรรม	ล้านบาท	-	๕,๐๐๐๐	-	-	-	๕,๐๐๐๐	กทร.

รายการ	หน่วย	ค่าเป้าหมาย/งบประมาณ					รวมงบประมาณ ประมาณการ	หน่วยงาน รับผิดชอบ
		ปี ๖๖	ปี ๖๗	ปี ๖๘	ปี ๖๙	ปี ๗๐		
๒.๑.๓ วิเคราะห์และพัฒนาแนวทางในนำกฎหมายและระเบียบที่เกี่ยวข้องมาใช้ในการสร้างโอกาสและการเข้าถึงที่ดินอย่างเป็นธรรมและเป็นที่ยอมรับของประชาชน	ล้านบาท	-	-	-	-	-	-	-
แผนงานหลัก ๒.๒ : บริหารจัดการที่ดินของรัฐเพื่อความมั่นคงด้านที่ดินและทรัพยากรดินของประเทศ	ล้านบาท	๕.๐๐๐๐	๖๓.๖๘๔๕	๕๓.๕๐๐๐	๕๓.๕๐๐๐	๖๘.๕๐๐๐	๒๔๕.๑๘๔๕	กทร./ศทท./กสร.
๒.๒.๑ พัฒนาระบบการวิเคราะห์เพื่อวางมาตรการในการป้องกันและแก้ไขการบุกรุกที่ดินของรัฐ	ล้านบาท	-	-	-	-	๕.๐๐๐๐	๕.๐๐๐๐	กทร.
๑. โครงการศึกษารูปแบบการจัดทำและบริหารจัดการพื้นที่กันชน (Buffer Zone) ที่ดินของรัฐ เพื่อให้สอดคล้องกับผลการปรับปรุงแผนที่แนวเขตที่ดินของรัฐ	ล้านบาท	-	-	-	-	๕.๐๐๐๐	๕.๐๐๐๐	กทร.
๒. โครงการจ้างผู้เชี่ยวชาญจากภายนอก (Outsourcing) เพื่ออ่านภาพถ่ายทางอากาศประกอบการพิสูจน์สิทธิการครอบครองที่ดินของบุคคลในเขตที่ดินของรัฐ	ล้านบาท	-	-	-	-	-	-	กทร.
๓. โครงการศึกษาแนวทางการพัฒนาหลักสูตรและรับรองมาตรฐานการอ่านภาพถ่ายทางอากาศ เพื่อประกอบการพิสูจน์สิทธิในเขตที่ดินของรัฐ	ล้านบาท	-	-	-	-	-	-	กทร.
๒.๒.๒ พัฒนาและจัดทำระบบข้อมูลและสารสนเทศด้านการป้องกันและแก้ไขปัญหาการบุกรุกที่ดินของรัฐ	ล้านบาท	-	-	-	-	๑๐.๐๐๐๐	๑๐.๐๐๐๐	กทร./ศทท.
๑. โครงการบริหารจัดการ ติดตามและวิเคราะห์ข้อมูลการบุกรุกพื้นที่เชิงตำแหน่ง	ล้านบาท	-	-	-	-	๑๐.๐๐๐๐	๑๐.๐๐๐๐	กทร./ศทท.
๒. โครงการจัดทำระบบรักษาชั้นความลับ และการบริหารจัดการข้อมูลการอ่านภาพถ่ายทางอากาศ	ล้านบาท	-	-	-	-	-	-	กทร.
๓. โครงการพัฒนาการจัดทำแผนที่ท้ายกฎหมายรูปแบบดิจิทัลของประเทศ	ล้านบาท	-	-	-	-	-	-	กทร.
๒.๒.๓ ประสาน ช่วยเหลือ สนับสนุนการแก้ไขความเดือดร้อนของผู้ได้รับผลกระทบจากการกำหนดแนวเขตที่ดินของรัฐ	ล้านบาท	-	๑๕.๐๐๐๐	-	-	-	๑๕.๐๐๐๐	กทร.
๑. โครงการประชาสัมพันธ์สร้างการรับรู้ความเข้าใจเพื่อขับเคลื่อนผลการดำเนินงานปรับปรุงแผนที่แนวเขตที่ดินของรัฐแบบบูรณาการ มาตราส่วน ๑ : ๕๐๐๐ (One Map) อย่างมีประสิทธิภาพ	ล้านบาท	-	๙.๐๐๐๐	-	-	-	๙.๐๐๐๐	กทร.
๒. โครงการจัดทำมาตรการช่วยเหลือผู้ได้รับผลกระทบจากการกำหนดแนวเขตที่ดินของรัฐ	ล้านบาท	-	๖.๐๐๐๐	-	-	-	๖.๐๐๐๐	กทร.
๓. โครงการช่วยเหลือราษฎรผู้ได้รับผลกระทบจากการปรับปรุงแผนที่แนวเขตที่ดินของรัฐ (One Map)	ล้านบาท	-	-	-	-	-	-	กทร.
๔. การจัดทำร่างกฎหมายว่าด้วยการช่วยเหลือผู้ได้รับผลกระทบจากการดำเนินงานปรับปรุงแผนที่แนวเขตที่ดินของรัฐแบบบูรณาการ มาตราส่วน ๑ : ๕๐๐๐	ล้านบาท	-	-	-	-	-	-	กทร.
๕. การจัดตั้งศูนย์พิสูจน์สิทธิการครอบครองที่ดินของบุคคลในเขตที่ดินของรัฐ	ล้านบาท	-	-	-	-	-	-	กทร.
๖. การจัดตั้งศูนย์ดำเนินการปรับปรุงแผนที่แนวเขตที่ดินของรัฐแบบบูรณาการ (One Map)	ล้านบาท	-	-	-	-	-	-	กทร.
๗. โครงการศึกษาพื้นที่ต้นแบบการแก้ไขปัญหาประเทศที่ดำเนินงานปรับปรุงแผนที่แนวเขตที่ดินของรัฐแบบบูรณาการ มาตราส่วน ๑ : ๕๐๐๐ (One Map)	ล้านบาท	-	-	-	-	-	-	กทร.
๒.๒.๔ จัดทำแผนและมาตรการในการคุ้มครองและฟื้นฟูที่ดินของรัฐที่เสื่อมโทรม	ล้านบาท	-	-	-	-	-	-	-
๒.๒.๕ จัดทำข้อเสนอแนะแนวทางในการป้องกันและแก้ไขปัญหาการบุกรุกที่ดินของรัฐ	ล้านบาท	๕.๐๐๐๐	-	-	-	-	๕.๐๐๐๐	กทร.
โครงการศึกษาเพื่อจัดทำมาตรการ และแนวทางการป้องกันและแก้ไขปัญหาที่ดินของรัฐ	ล้านบาท	๕.๐๐๐๐	-	-	-	-	๕.๐๐๐๐	กทร.
๒.๒.๖ การจัดที่ดินทำกินให้ชุมชนและการกระจายการถือครองที่ดินอย่างเป็นธรรม	ล้านบาท	-	๔๘.๖๘๔๕	๕๓.๕๐๐๐	๕๓.๕๐๐๐	๕๓.๕๐๐๐	๒๐๙.๑๘๔๕	กสร.
๑. แผนงานสนับสนุนการดำเนินงาน การจัดประชุมคณะกรรมการจัดทำที่ดิน คณะอนุกรรมการจัดทำที่ดิน คณะอนุกรรมการส่งเสริมพัฒนาอาชีพและการตลาด คณะอนุกรรมการนโยบายที่ดินจังหวัด และคณะทำงานที่เกี่ยวข้อง เพื่อขับเคลื่อนและสนับสนุนการจัดที่ดินทำกินให้ชุมชน (เบิกแทนกัน)	ล้านบาท	-	๔๕.๔๒๒๐	๕๐.๐๐๐๐	๕๐.๐๐๐๐	๕๐.๐๐๐๐	๑๙๕.๔๒๒๐	กสร.
๒. โครงการขับเคลื่อนนโยบายและแก้ไขปัญหาการจัดที่ดินทำกินให้ชุมชน และการกระจายการถือครองที่ดิน	ล้านบาท	-	๓.๒๖๒๕	๓.๕๐๐๐	๓.๕๐๐๐	๓.๕๐๐๐	๑๓.๙๖๒๕	กสร.

รายการ	หน่วย	ค่าเป้าหมาย/งบประมาณ					รวมงบประมาณ ประมาณการ	หน่วยงาน รับผิดชอบ
		ปี ๖๖	ปี ๖๗	ปี ๖๘	ปี ๖๙	ปี ๗๐		
แผนงานหลัก ๒.๓ : พัฒนาหลักเกณฑ์ วิธีการในการบริหารจัดการที่ดินและทรัพยากรดินอย่างเป็นธรรมและสมดุล	ล้านบาท	-	๘,๓๐๐๐	๑๐,๐๐๐๐	๑๐,๐๐๐๐	๑๐,๐๐๐๐	๓๘,๓๐๐๐	กสร./ศพท.
๒.๓.๑ พัฒนาหลักเกณฑ์ วิธีการในการสร้างโอกาสในการเข้าถึงที่ดินและทรัพยากรดินของประชาชนอย่างเป็นธรรมและสมดุล	ล้านบาท	-	๔,๘๐๐๐	-	-	-	๔,๘๐๐๐	ศพท.
โครงการปรับปรุงประสิทธิภาพระบบติดตามผลการดำเนินงานจัดที่ดินทำกินให้ชุมชน (คทช.)	ล้านบาท	-	๔,๘๐๐๐	-	-	-	๔,๘๐๐๐	ศพท.
๒.๓.๒ พัฒนาหลักเกณฑ์ วิธีการด้านจัดหาที่ดินที่เหมาะสมเพื่อรองรับการแก้ไขปัญหาที่ดินให้กับประชาชน	ล้านบาท	-	-	-	-	-	-	-
๒.๓.๓ พัฒนาหลักเกณฑ์ วิธีการด้านการกำหนดกลุ่มเป้าหมายเพื่อการเข้าถึงที่ดินอย่างเป็นธรรม	ล้านบาท	-	-	-	-	-	-	-
๒.๓.๔ พัฒนาหลักเกณฑ์ วิธีการด้านการพัฒนาระบบสนับสนุนการใช้ประโยชน์ที่ดินอย่างมีประสิทธิภาพ	ล้านบาท	-	๓,๕๐๐๐	๑๐,๐๐๐๐	๑๐,๐๐๐๐	๑๐,๐๐๐๐	๓๓,๕๐๐๐	กสร.
โครงการติดตาม ตรวจสอบ และประเมินผลการใช้ที่ดินของประเทศให้เหมาะสมกับสภาพที่ดินและศักยภาพที่ดิน	ล้านบาท	-	๓,๕๐๐๐	๑๐,๐๐๐๐	๑๐,๐๐๐๐	๑๐,๐๐๐๐	๓๓,๕๐๐๐	กสร.
๒.๓.๕ บูรณาการการนำหลักเกณฑ์ วิธีการเพื่อการใช้ประโยชน์ที่ดินร่วมกับหน่วยงานร่วมดำเนินงาน	ล้านบาท	-	-	-	-	-	-	-
แผนงานหลัก ๒.๔ : ส่งเสริมและพัฒนาการใช้ประโยชน์ที่ดินตามศักยภาพเพื่อสร้างผลิตภาพทางเศรษฐกิจและสังคมบนฐานวิถีชีวิตที่ยั่งยืน	ล้านบาท	-	-	๒,๐๐๐๐	๒,๐๐๐๐	๒,๐๐๐๐	๖,๐๐๐๐	กสร.
๒.๔.๑ จัดทำแผนการส่งเสริมและพัฒนาการใช้ประโยชน์ที่ดินอย่างเป็นระบบและสอดคล้องกับภูมิสังคม	ล้านบาท	-	-	-	-	-	-	-
๒.๔.๒ พัฒนาด้านแบบแผนที่สาธิตในการใช้ประโยชน์ที่ดินอย่างมีประสิทธิภาพสูง	ล้านบาท	-	-	-	-	-	-	กสร.
โครงการขับเคลื่อนและขยายผลการดำเนินงานจัดที่ดินทำกินให้มีประสิทธิภาพและยั่งยืน (Best Practice)	ล้านบาท	-	-	-	-	-	-	กสร.
๒.๔.๓ แผนงานอนุรักษ์ พื้นที่ดินและทรัพยากรดินให้มีความอุดมสมบูรณ์เอื้อต่อการใช้ประโยชน์ตามศักยภาพของพื้นที่	ล้านบาท	-	-	-	-	-	-	-
๒.๔.๔ แผนงานส่งเสริมการใช้ประโยชน์ที่ดินเพื่อเพิ่มมูลค่าทางเศรษฐกิจวิถีใหม่	ล้านบาท	-	-	๒,๐๐๐๐	๒,๐๐๐๐	๒,๐๐๐๐	๖,๐๐๐๐	กสร.
โครงการเสริมสร้างความร่วมมือกับภาคี เพื่อใช้ประโยชน์ที่ดินในการยกระดับเศรษฐกิจชุมชน คทช.	ล้านบาท	-	-	๒,๐๐๐๐	๒,๐๐๐๐	๒,๐๐๐๐	๖,๐๐๐๐	กสร.
๒.๔.๕ แผนงานส่งเสริมและพัฒนาความพร้อมของพื้นที่ที่มีข้อจำกัดเพื่อลดความเสี่ยงในการใช้ประโยชน์ที่ดิน	ล้านบาท	-	-	-	-	-	-	-

รายการ	หน่วย	ค่าเป้าหมาย/งบประมาณ					รวมงบประมาณ ประมาณการ	หน่วยงาน รับผิดชอบ
		ปี ๖๖	ปี ๖๗	ปี ๖๘	ปี ๖๙	ปี ๗๐		
ประเด็นกลยุทธ์ที่ ๓ : พัฒนากลไกและเครื่องมือเพื่อเร่งเสริมประสิทธิภาพการบริหารจัดการที่ดินและทรัพยากรดิน	ล้านบาท	๙๗.๔๙๐๐	๖๐.๓๗๕๐	๒๔.๒๐๐๐	๑๓.๐๐๐๐	๑๓.๐๐๐๐	๒๐๘.๐๖๕๐	กกรม./กยผ./ศพท./กสร.
เป้าหมาย : พัฒนากลไกและเครื่องมือเพื่อเร่งเสริมประสิทธิภาพการบริหารจัดการที่ดินและทรัพยากรดิน บนฐานเทคโนโลยีและนวัตกรรมใหม่ที่ทันสมัย รองรับต่อการเปลี่ยนแปลงและความต้องการของทุกภาคส่วน								
ตัวชี้วัดที่ ๑ : จำนวนกฎหมายที่เกี่ยวข้องกับการบริหารจัดการที่ดินและทรัพยากรดินที่มีการเสนอตรา แก้ไข ปรับปรุง ยกเลิกหรือยกเว้น	ฉบับ/เรื่อง	๒	๓	๓	๓	๓	-	กกรม.
ตัวชี้วัดที่ ๒ : จำนวนระบบ/ฐานข้อมูลผลการดำเนินงานของ คทช. และมติ ครม. ที่เกี่ยวข้อง	ระบบ	๑	๑	-	-	-	-	กยผ./ศพท.
ตัวชี้วัดที่ ๓ : จำนวนของระบบฐานข้อมูลและเทคโนโลยีสารสนเทศเพื่อการสนับสนุนการบริหารจัดการที่ดินและทรัพยากรดินของประเทศ	ระบบ ฐานข้อมูล	๒	๒	๓	๔	๔	-	ศพท.
ตัวชี้วัดที่ ๔ : จำนวนเครื่องมือ/แนวทาง/กลไกการประเมินทางยุทธศาสตร์/เศรษฐศาสตร์ เพื่อการบริหารจัดการที่ดินและทรัพยากรดินที่นำเสนอต่อ คทช.	เครื่องมือ/ แนวทาง/ กลไก	๑	๑	๑	๑	๑	-	กยผ.
ตัวชี้วัดที่ ๕ : ช่องทางหรือกลไกการบริหารจัดการเรื่องราวร้องทุกข์และการให้บริการประชาชน	ช่องทาง/ กลไก	๑	๖	๖	๖	๖	-	กกรม.
ตัวชี้วัดที่ ๖ : ร้อยละความสำเร็จของการตรวจสอบเสนอความเห็นและตอบข้อร้องเรียนของราษฎรภายในระยะเวลาที่กำหนด	ร้อยละ ความสำเร็จ	-	๖๐	๖๕	๗๐	๗๕	-	กกรม.
แผนงานหลัก ๓.๑ : พัฒนา ปรับปรุงกฎหมายและกฎระเบียบรองรับการบริหารจัดการที่ดินและทรัพยากรดินของประเทศ	ล้านบาท	-	๕.๐๐๐๐	๓.๐๐๐๐	-	-	๘.๐๐๐๐	กกรม.
๓.๑.๑ ศึกษา ประเมิน และทบทวนประสิทธิภาพของกฎหมายและระเบียบที่เกี่ยวข้อง (Regulatory Impact Assessment: RIA)	ล้านบาท	-	๕.๐๐๐๐	-	-	-	๕.๐๐๐๐	กกรม.
โครงการศึกษาวิเคราะห์กฎหมาย กฎระเบียบและมติคณะรัฐมนตรีที่เกี่ยวข้องกับการบริหารจัดการที่ดินและทรัพยากรดิน	ล้านบาท	-	๕.๐๐๐๐	-	-	-	๕.๐๐๐๐	กกรม.
๓.๑.๒ พัฒนากฎหมายและระเบียบ และมาตรการที่สนับสนุนการบริหารจัดการที่ดินและทรัพยากรดินอย่างมีประสิทธิภาพ	ล้านบาท	-	-	-	-	-	-	-
๓.๑.๓ จัดทำรายงานการเสนอความเห็นแก่หน่วยงานอื่นๆ ให้ดำเนินงานสอดคล้องกับแนวทางที่ คทช. กำหนด	ล้านบาท	-	-	-	-	-	-	-
๓.๑.๔ พัฒนากลไกที่เกี่ยวข้องกับการดำเนินงานข้อร้องเรียนและความเดือดร้อนของประชาชน	ล้านบาท	-	-	-	-	-	-	กกรม.
๑. โครงการเสริมสร้างธรรมาภิบาล เพื่อเพิ่มประสิทธิภาพในการบริหารจัดการตามมาตรฐานศูนย์ราชการสะดวกและเชื่อมโยงระบบฐานข้อมูลการ จัดการเรื่องราวร้องทุกข์กับศูนย์รับเรื่องราวร้องทุกข์ของรัฐบาลให้เป็นระบบฐานเดียวกันในภาพรวมของประเทศ	ล้านบาท	-	-	-	-	-	-	กกรม.
๒. โครงการพัฒนากลไกเพื่อรับมือ รวมถึงกำหนดมาตรการและแนวทางแก้ไขปัญหาคือข้อร้องเรียนที่เกี่ยวข้องกับที่ดินและทรัพยากรดิน (โครงการจัดตั้งศูนย์รับเรื่องราวร้องทุกข์ที่ดินและทรัพยากรดิน)	ล้านบาท	-	-	-	-	-	-	กกรม.
๓.๑.๕ ติดตามและประเมินผลการดำเนินงานตามกฎหมายและระเบียบที่เกี่ยวข้อง	ล้านบาท	-	-	๓.๐๐๐๐	-	-	๓.๐๐๐๐	กกรม.
โครงการศึกษาประเมินผลสัมฤทธิ์และปรับปรุงพระราชบัญญัติคณะกรรมการนโยบายที่ดินแห่งชาติ พ.ศ. ๒๕๖๒	ล้านบาท	-	-	๓.๐๐๐๐	-	-	๓.๐๐๐๐	กกรม.

รายการ	หน่วย	ค่าเป้าหมาย/งบประมาณ					รวมงบประมาณ ประมาณการ	หน่วยงาน รับผิดชอบ
		ปี ๖๖	ปี ๖๗	ปี ๖๘	ปี ๖๙	ปี ๗๐		
๓.๓.๔ รวบรวมข้อมูลเพื่อจัดทำฐานข้อมูลอย่างเป็นระบบและสามารถสร้างช่องทางการเข้าถึงการแลกเปลี่ยน และการเชื่อมโยงข้อมูลที่ทันสมัย	ล้านบาท	๕.๐๐๐๐	-	-	-	-	๕.๐๐๐๐	ศทท.
๑. โครงการจัดทำธรรมาภิบาลข้อมูล (Data Governance) ด้านที่ดินและทรัพยากรดิน	ล้านบาท	๕.๐๐๐๐	-	-	-	-	๕.๐๐๐๐	ศทท.
๒. โครงการพัฒนาระบบบัญชีข้อมูลด้านที่ดินและทรัพยากรดินของประเทศ	ล้านบาท			-	-	-	-	ศทท.
๓.๓.๕ การจัดทำแผนการบำรุงรักษาระบบเทคโนโลยีและสารสนเทศที่ดินและทรัพยากรดินร่วมดำเนินงาน	ล้านบาท	๓.๐๐๐๐	๖.๐๐๐๐	๔.๐๐๐๐	๔.๐๐๐๐	๔.๐๐๐๐	๒๑.๐๐๐๐	ศทท.
๑. โครงการพัฒนาโครงสร้างพื้นฐานระบบป้องกันและเฝ้าระวังความมั่นคงปลอดภัยทางไซเบอร์	ล้านบาท	-	-	-	-	-	-	ศทท.
๒. โครงการขอรับรองมาตรฐานความมั่นคงปลอดภัยระบบสารสนเทศ (ISO ๒๗๐๐๑)	ล้านบาท	-	-	-	-	-	-	ศทท.
๓. โครงการจัดหาระบบคอมพิวเตอร์แม่ข่ายและอุปกรณ์ด้านเทคโนโลยีสารสนเทศและการสื่อสาร	ล้านบาท		๑.๐๐๐๐	๑.๐๐๐๐	๑.๐๐๐๐	๑.๐๐๐๐	๔.๐๐๐๐	ศทท.
๔. โครงการจัดหาครุภัณฑ์คอมพิวเตอร์และอุปกรณ์ด้านเทคโนโลยีสารสนเทศและการสื่อสาร	ล้านบาท	-	-	-	-	-	-	ศทท.
๕. โครงการจัดซื้อซอฟต์แวร์ถูกลิขสิทธิ์สำหรับการปฏิบัติงานของสำนักงาน	ล้านบาท	-	-	-	-	-	-	ศทท.
๖. โครงการเช่าบริการอินเทอร์เน็ตและวงจรรสื่อสารข้อมูลความเร็วสูง	ล้านบาท	๓.๐๐๐๐	๓.๐๐๐๐	๓.๐๐๐๐	๓.๐๐๐๐	๓.๐๐๐๐	๑๕.๐๐๐๐	ศทท.
๗. โครงการจัดทำแผนบริหารจัดการความปลอดภัยด้านเทคโนโลยีสารสนเทศและการสื่อสารของสำนักงานคณะกรรมการนโยบายที่ดินแห่งชาติ	ล้านบาท	-	๒.๐๐๐๐	-	-	-	๒.๐๐๐๐	ศทท.
แผนงานหลัก ๓.๔ : ยกระดับขีดความสามารถของเครื่องมือและกลไกรองรับนโยบายของ ศทท. ให้เอื้อต่อการบริหารจัดการที่ดินและทรัพยากรดิน	ล้านบาท	-	-	-	-	-	-	-
๓.๔.๑ การศึกษาและพัฒนาระบบการประเมินสิ่งแวดล้อมระดับยุทธศาสตร์ด้านการบริหารจัดการที่ดินและทรัพยากรดินเชิงระบบนิเวศ (SEA)	ล้านบาท	-	-	-	-	-	-	-
๓.๔.๒ การศึกษา พัฒนาและการประยุกต์มาตรการทางเศรษฐศาสตร์มาใช้ในการบริหารจัดการที่ดินและทรัพยากรดินของประเทศ	ล้านบาท	-	-	-	-	-	-	-
๓.๔.๓ การพัฒนาเครื่องมือและกลไกทางสังคมในการระงับข้อพิพาทและความขัดแย้งเกี่ยวกับที่ดินและทรัพยากรดินตามแนวทางสันติวิธี	ล้านบาท	-	-	-	-	-	-	-
๓.๔.๔ การศึกษารูปแบบในการบริหารจัดการที่ดินและทรัพยากรดินระดับลุ่มน้ำเพื่อรองรับการบริหารความเสี่ยงและผลกระทบจากการเปลี่ยนแปลงสภาพภูมิอากาศ	ล้านบาท	-	-	-	-	-	-	-
๓.๔.๕ จัดทำแผนการส่งเสริมการใช้ประโยชน์ที่ดินโดยใช้ภูมินิเวศเป็นฐาน (Eco-Spatial Planning)	ล้านบาท	-	-	-	-	-	-	-

รายการ	หน่วย	ค่าเป้าหมาย/งบประมาณ					รวมงบประมาณ ประมาณการ	หน่วยงาน รับผิดชอบ
		ปี ๖๖	ปี ๖๗	ปี ๖๘	ปี ๖๙	ปี ๗๐		
ประเด็นกลยุทธ์ที่ ๔ : ส่งเสริม ประสานและบูรณาการความร่วมมือบนฐานการบริหารจัดการที่ดินและทรัพยากรดินอย่างเป็นเอกภาพ	ล้านบาท	-	๕.๐๐๐๐	๒๕.๕๐๐๐	๒๕.๕๐๐๐	๒๕.๕๐๐๐	๘๑.๕๐๐๐	กสร./กยผ./ศทท./สอก.
เป้าหมาย : ส่งเสริม ประสาน และบูรณาการความร่วมมือจากทุกภาคส่วนทั้งภายในประเทศและระหว่างประเทศ ที่ให้ความช่วยเหลือกันอย่างเข้มแข็งในทุกระดับ บนฐานการบริหารจัดการที่ดินและทรัพยากรดินอย่างเป็นเอกภาพ								
ตัวชี้วัดที่ ๑ : จำนวนกิจกรรมภายใต้แผนส่งเสริมการสร้างความร่วมมือของเครือข่ายระหว่างองค์กรในการบริหารจัดการที่ดินและทรัพยากรดิน	กิจกรรม	๑	๑	๑	๑	๑	-	กสร.
ตัวชี้วัดที่ ๒ : ร้อยละของจำนวนสมาชิกที่เข้าร่วมเป็นเครือข่ายด้านการบริหารจัดการที่ดินและทรัพยากรดินของประเทศที่เพิ่มขึ้นเมื่อเทียบกับปีฐาน (ปีฐานปี ๒๕๖๖)	ร้อยละ	-	๑๐	๑๕	๒๐	๒๕	-	กสร.
ตัวชี้วัดที่ ๓ : จำนวนเครือข่ายเพื่อสนับสนุนการบริหารจัดการที่ดินในแต่ละด้าน	เครือข่าย	๑	๓	๓	๓	๓	-	กสร.
ตัวชี้วัดที่ ๔ : จำนวนกิจกรรม/โครงการที่ สคทช. ดำเนินการ/เข้าร่วมภายใต้กรอบความร่วมมือระหว่างประเทศด้านการบริหารจัดการที่ดินและทรัพยากรดิน	กิจกรรม	๓	๓	๓	๓	๓	-	กยผ.
แผนงานหลัก ๔.๑ : พัฒนาและส่งเสริมเครือข่ายความร่วมมือระหว่างองค์กรในการบริหารจัดการที่ดินและทรัพยากรดินอย่างเป็นเอกภาพ	ล้านบาท	-	๕.๐๐๐๐	๑๐.๐๐๐๐	๑๐.๐๐๐๐	๑๐.๐๐๐๐	๓๕.๐๐๐๐	กยผ./กสร./ศทท./สอก.
๔.๑.๑ จัดทำแผนส่งเสริมและพัฒนาความร่วมมือขององค์กรในการบริหารจัดการที่ดินและทรัพยากรดินเพื่อความเป็นเอกภาพ	ล้านบาท	-	-	๕.๐๐๐๐	๕.๐๐๐๐	๕.๐๐๐๐	๑๕.๐๐๐๐	กยผ./กสร./ศทท.
๑. โครงการจัดทำบันทึกความเข้าใจ (MOU) เพื่อการใช้ประโยชน์ที่ดินร่วมระหว่างรัฐและเอกชน ในพื้นที่ที่ยังไม่ใช้ประโยชน์	ล้านบาท	-	-	-	-	-	-	กยผ.
๒. แผนงานสร้างเครือข่ายความร่วมมือของทุกภาคส่วน เพื่อบูรณาการขับเคลื่อนการบริหารจัดการที่ดินและทรัพยากรดินอย่างมีประสิทธิภาพ	ล้านบาท	-	-	-	-	-	-	กยผ.
๓. โครงการเสริมสร้างแนวทางการร่วมมือกับภาคี เพื่อร่วมบริหารจัดการที่ดินและทรัพยากรดิน	ล้านบาท	-	-	๕.๐๐๐๐	๕.๐๐๐๐	๕.๐๐๐๐	๑๕.๐๐๐๐	กสร.
๔. โครงการจัดทำข้อตกลงความร่วมมือ (MOU) ส่งเสริมการพัฒนาการบริหารจัดการข้อมูลที่ดินและทรัพยากรดินของประเทศ	ล้านบาท	-	-	-	-	-	-	ศทท.
๔.๑.๒ พัฒนาระบบสนับสนุนการปฏิบัติงานของกลไกระดับจังหวัด (คทช. จังหวัด) ให้มีความพร้อมและสนับสนุนการดำเนินงานของ สคทช.	ล้านบาท	-	๕.๐๐๐๐	๕.๐๐๐๐	๕.๐๐๐๐	๕.๐๐๐๐	๒๐.๐๐๐๐	กสร.
๑. การเพิ่มประสิทธิภาพกลไกความร่วมมือเพื่อการบริหารจัดการที่ดินและทรัพยากรดิน	ล้านบาท	-	-	๕.๐๐๐๐	๕.๐๐๐๐	๕.๐๐๐๐	๑๕.๐๐๐๐	กสร.
๒. โครงการพัฒนากลไกความร่วมมือในการผลักดันเครือข่ายเพื่อสนับสนุนการปฏิบัติงานด้านการบริหารจัดการที่ดิน	ล้านบาท	-	๕.๐๐๐๐	-	-	-	๕.๐๐๐๐	กสร.
๔.๑.๓ ประสานความร่วมมือระหว่างองค์กรเพื่อถ่ายทอดแนวทางการสร้างการมีส่วนร่วมในการปฏิบัติงานทั้งในระดับนโยบายและระดับพื้นที่	ล้านบาท	-	-	-	-	-	-	กสร.
๔.๑.๔ วิเคราะห์และกำหนดมาตรการเพื่อเสริมสร้างความร่วมมือในการบริหารจัดการที่ดินและทรัพยากรดิน	ล้านบาท	-	-	-	-	-	-	-

รายการ	หน่วย	ค่าเป้าหมาย/งบประมาณ					รวมงบประมาณ ประมาณการ	หน่วยงาน รับผิดชอบ
		ปี ๖๖	ปี ๖๗	ปี ๖๘	ปี ๖๙	ปี ๗๐		
๔.๑.๕ สร้างการรับรู้และความเข้าใจและความร่วมมือทางวิชาการเพื่อให้การทำงานมีความเป็นเอกภาพและเป็นที่ยอมรับของประชาชนและสังคม	ล้านบาท	-	-	-	-	-	-	สอก.
เพิ่มช่องทางการสื่อสาร/ประชาสัมพันธ์ องค์ความรู้ที่สำคัญและจำเป็น เพื่อสร้างการรับรู้ให้กับทุกภาคส่วน ภายใต้โครงการเสริมสร้างและถ่ายทอดองค์ความรู้ในการบริหารจัดการที่ดินและทรัพยากรดิน	ล้านบาท	-	-	-	-	-	-	สอก.
แผนงานหลัก ๔.๒ : เสริมสร้างเครือข่ายภาคประชาชนในการสนับสนุนการบริหารจัดการที่ดินและทรัพยากรดินระดับพื้นที่	ล้านบาท	-	-	๕.๕๐๐๐	๕.๕๐๐๐	๕.๕๐๐๐	๑๖.๕๐๐๐	กสร./กยผ./สอก.
๔.๒.๑ จัดทำแผนพัฒนาเครือข่ายและอาสาสมัครด้านการส่งเสริมการใช้ประโยชน์ที่ดินที่ยั่งยืน	ล้านบาท	-	-	๕.๐๐๐๐	๕.๐๐๐๐	๕.๐๐๐๐	๑๕.๐๐๐๐	กสร.
โครงการเสริมสร้างและพัฒนาศักยภาพอาสาสมัคร สคทช. เพื่อสนับสนุนภารกิจ สคทช.	ล้านบาท	-	-	๕.๐๐๐๐	๕.๐๐๐๐	๕.๐๐๐๐	๑๕.๐๐๐๐	กสร.
๔.๒.๒ จัดทำชุดความรู้สำหรับการเสริมสร้างขีดความสามารถของเครือข่ายและอาสาสมัครด้านการส่งเสริมการใช้ประโยชน์ที่ดินที่ยั่งยืน	ล้านบาท	-	-	-	-	-	-	สอก.
การเผยแพร่ความรู้ ความเข้าใจเกี่ยวกับการใช้ประโยชน์ที่ดินแก่ประชาชน ผ่านสื่อสังคมออนไลน์ต่าง ๆ	ล้านบาท	-	-	-	-	-	-	สอก.
๔.๒.๓ เสริมสร้าง สนับสนุนให้เครือข่ายและอาสาสมัครจัดทำแผนบริหารจัดการที่ดินของชุมชนอย่างยั่งยืน	ล้านบาท	-	-	-	-	-	-	กยผ.
การศึกษา จัดทำ และขับเคลื่อนแผนการใช้ที่ดินระดับตำบล	ล้านบาท	-	-	-	-	-	-	กยผ.
๔.๒.๔ จัดทำข้อมูลและสารสนเทศและทะเบียนเครือข่ายและอาสาสมัครดำเนินกิจกรรมเพื่อการส่งเสริมการใช้ประโยชน์ที่ดินที่ยั่งยืน	ล้านบาท	-	-	๐.๕๐๐๐	๐.๕๐๐๐	๐.๕๐๐๐	๑.๕๐๐๐	กสร.
โครงการจัดทำฐานข้อมูลเครือข่ายความร่วมมือเพื่อสนับสนุนการบริหารจัดการที่ดินและทรัพยากรดิน	ล้านบาท	-	-	๐.๕๐๐๐	๐.๕๐๐๐	๐.๕๐๐๐	๑.๕๐๐๐	กสร.
๔.๒.๕ ยกระดับให้เกิดเครือข่ายและอาสาสมัครต้นแบบด้านการส่งเสริมการใช้ประโยชน์ที่ดินที่ยั่งยืนในระดับพื้นที่	ล้านบาท	-	-	-	-	-	-	-
แผนงานหลัก ๔.๓ : พัฒนาระบบ/กลไกการขับเคลื่อนการบริหารจัดการที่ดินและทรัพยากรดินที่มีประสิทธิภาพโดยการมีส่วนร่วม	ล้านบาท	-	-	-	-	-	-	ศทท.
๔.๓.๑ พัฒนาระบบศูนย์ข้อมูลและถ่ายทอดองค์ความรู้เทคโนโลยีเพื่อการบริหารจัดการที่ดินและทรัพยากรดินระดับพื้นที่โดยการมีส่วนร่วมของเครือข่าย	ล้านบาท	-	-	-	-	-	-	-
๔.๓.๒ พัฒนาระบบ/กลไกการขับเคลื่อนการมีส่วนร่วมของประชาชนและเครือข่ายในการบริหารจัดการที่ดินและทรัพยากรดิน	ล้านบาท	-	-	-	-	-	-	ศทท.
โครงการมีส่วนร่วมของเครือข่ายภาคประชาชนและองค์กรชุมชนโดยใช้เทคโนโลยีดิจิทัล	ล้านบาท	-	-	-	-	-	-	ศทท.
๔.๓.๓ ส่งเสริมการมีส่วนร่วมของเครือข่ายและอาสาสมัครในการพัฒนารูปแบบแนวทางการเพิ่มมูลค่าการใช้ประโยชน์ที่ดินและทรัพยากรดินตามปรัชญาเศรษฐกิจพอเพียงและศาสตร์พระราชา	ล้านบาท	-	-	-	-	-	-	-
๔.๓.๔ พัฒนาระบบการประเมินผลกระทบทางสังคม (SIA) จากการดำเนินงานด้านการมีส่วนร่วมและการส่งเสริมความร่วมมือของเครือข่าย	ล้านบาท	-	-	-	-	-	-	-
๔.๓.๕ ศึกษารูปแบบที่เหมาะสมในการจัดรูปองค์กรการบริหารจัดการที่ดินและทรัพยากรดินของประชาชนในพื้นที่	ล้านบาท	-	-	-	-	-	-	-

รายการ	หน่วย	ค่าเป้าหมาย/งบประมาณ					รวมงบประมาณ ประมาณการ	หน่วยงาน รับผิดชอบ
		ปี ๖๖	ปี ๖๗	ปี ๖๘	ปี ๖๙	ปี ๗๐		
๕. โครงการบำรุงระบบสำนักงานอิเล็กทรอนิกส์ (e-Office)	ล้านบาท	-	-	๐.๕๐๐๐	๐.๕๐๐๐	๐.๕๐๐๐	๑.๕๐๐๐	ศทท.
๖. โครงการจ้างที่ปรึกษาเตรียมความพร้อมองค์กรตามกรอบคุณภาพการบริหารจัดการภาครัฐ (PMQA ๕.๐)	ล้านบาท	-	-	๑.๐๐๐๐	๑.๐๐๐๐	๑.๐๐๐๐	๓.๐๐๐๐	กพร.
๗. โครงการขับเคลื่อนการพัฒนากระบวนการตามแนวทางการบริหารจัดการภาครัฐสู่ความเป็นเลิศ สำนักงานคณะกรรมการนโยบายที่ดินแห่งชาติ	ล้านบาท	-	-	๑.๐๐๐๐	๑.๐๐๐๐	๑.๐๐๐๐	๓.๐๐๐๐	กพร.
๘. โครงการเตรียมความพร้อมเพื่อเข้ารับการประเมินการประกันและการปรับปรุงคุณภาพงานตรวจสอบภายในภาครัฐจากภายนอกองค์กร	ล้านบาท	-	๐.๐๕๖๔	๐.๐๕๖๔	๐.๐๕๖๔	๐.๐๕๖๔	๐.๒๒๕๖	ตสท.
แผนงานหลัก ๕.๔ : ส่งเสริมคุณค่าและการมีส่วนร่วมขององค์กรที่มีความรับผิดชอบต่อสังคม	ล้านบาท	๑๔.๕๑๘๕	๕.๗๘๖๐	๑๖.๐๐๐๐	๑๗.๐๐๐๐	๑๗.๐๐๐๐	๗๐.๓๐๔๕	สอก./กสร.
๕.๔.๑ จัดทำแผนการส่งเสริมและพัฒนาคุณค่าขององค์กรร่วมกับเครือข่ายสังคมจากทุกภาคส่วน	ล้านบาท	-	-	-	-	-	-	สอก.
กิจกรรมเสริมสร้างความรับผิดชอบต่อสังคมที่มีต่อสังคม (CSR/CSV)	ล้านบาท	-	-	-	-	-	-	สอก.
๕.๔.๒ สร้างเครือข่ายความร่วมมือและพันธมิตรร่วมการดำเนินงานเพื่อยกระดับการทำงานทั้งในระดับนโยบาย องค์กรและระดับเครือข่ายพื้นที่	ล้านบาท	-	-	-	-	-	-	-
๕.๔.๓ พัฒนาและจัดทำสื่อการเรียนรู้ด้านนโยบายการบริหารจัดการที่ดินและทรัพยากรดินให้เข้าถึงประชาชน	ล้านบาท	๒.๙๔๓๕	-	-	๑.๐๐๐๐	๑.๐๐๐๐	๔.๙๔๓๕	สอก.
๑. พัฒนารูปแบบสื่อ/ กิจกรรม/ ประชาสัมพันธ์องค์ความรู้ที่สำคัญและจำเป็น เพื่อสร้างการรับรู้ให้กับทุกภาคส่วน ภายใต้โครงการเสริมสร้างและถ่ายทอดองค์ความรู้ในการบริหารจัดการที่ดินและทรัพยากรดิน	ล้านบาท	-	-	-	๑.๐๐๐๐	๑.๐๐๐๐	๒.๐๐๐๐	สอก.
๒. โครงการจ้างเหมาบริการเพิ่มประสิทธิภาพด้านการสื่อสารฯ	ล้านบาท	๑.๑๘๓๕	-	-	-	-	๑.๑๘๓๕	สอก.
๓. โครงการจ้างผลิตสื่อวีดิทัศน์ผลการดำเนินงานฯ	ล้านบาท	๑.๒๖๕๐	-	-	-	-	๑.๒๖๕๐	สอก.
๔. โครงการจ้างผลิตสารคดี “กระบวนการจัดที่ดินทำกินฯ”	ล้านบาท	๐.๔๙๕๐	-	-	-	-	๐.๔๙๕๐	สอก.
๕.๔.๔ ส่งเสริมและประชาสัมพันธ์บทบาท องค์กรให้กับสาธารณะและการจัดทำรายงานสื่อสารสาธารณะ	ล้านบาท	๑๑.๕๗๕๐	๕.๗๘๖๐	๑๔.๕๐๐๐	๑๔.๕๐๐๐	๑๔.๕๐๐๐	๖๐.๘๖๑๐	สอก.
๑. โครงการสร้างการรับรู้ในการกิจ สททช. และยกระดับฯ	ล้านบาท	๑.๔๕๕๐	-	-	-	-	๑.๔๕๕๐	สอก.
๒. โครงการสัมมนา “การส่งเสริมอาชีพให้ประชาชน”	ล้านบาท	๕.๘๒๐๐	-	-	-	-	๕.๘๒๐๐	สอก.
๓. โครงการจ้างจัดสัมมนาฐานพลังยกระดับการขับเคลื่อนฯ	ล้านบาท	๔.๓๐๐๐	-	-	-	-	๔.๓๐๐๐	สอก.
๔. โครงการผลิตและเผยแพร่สื่อวีดิทัศน์แนะนำองค์กรและผลการดำเนินงานสำคัญของสำนักงานคณะกรรมการนโยบายที่ดินแห่งชาติ (สททช.)	ล้านบาท	-	๐.๕๐๐๐	-	-	-	๐.๕๐๐๐	สอก.
๕. โครงการสัมมนาเผยแพร่ประชาสัมพันธ์ ผลการดำเนินงานของสำนักงานคณะกรรมการนโยบายที่ดินแห่งชาติ (สททช.)	ล้านบาท	-	๕.๒๘๖๐	๗.๐๐๐๐	๗.๐๐๐๐	๗.๐๐๐๐	๒๖.๒๘๖๐	สอก.
๖. จัดทำรายงานประจำปี	ล้านบาท	-	-	๐.๕๐๐๐	๐.๕๐๐๐	๐.๕๐๐๐	๑.๕๐๐๐	สอก.
๗. โครงการประชาสัมพันธ์เชิงรุกเพื่อสร้างความตระหนักรู้เกี่ยวกับการบริหารจัดการที่ดินและทรัพยากรดินของประเทศในระดับพื้นที่	ล้านบาท	-	-	๗.๐๐๐๐	๗.๐๐๐๐	๗.๐๐๐๐	๒๑.๐๐๐๐	สอก.
๕.๔.๕ พัฒนาและสนับสนุนพื้นที่ต้นแบบสะท้อนผลสัมฤทธิ์ในงานขององค์กร	ล้านบาท	-	-	๑.๕๐๐๐	๑.๕๐๐๐	๑.๕๐๐๐	๔.๕๐๐๐	กสร.
๑. โครงการพัฒนาพื้นที่ต้นแบบชุมชน คทช. ยั่งยืน	ล้านบาท	-	-	๑.๐๐๐๐	๑.๐๐๐๐	๑.๐๐๐๐	๓.๐๐๐๐	กสร.
๒. โครงการพัฒนามาตรฐานคุณภาพสินค้าและตราสัญลักษณ์ในพื้นที่ คทช.	ล้านบาท	-	-	๐.๕๐๐๐	๐.๕๐๐๐	๐.๕๐๐๐	๑.๕๐๐๐	กสร.



สำนักงานคณะกรรมการนโยบายที่ดินแห่งชาติ (สททช.)

ที่อยู่ชั่วคราว : ชั้น ๑๙ - ๒๐ อาคารอารีย์ฮิลส์ เลขที่ ๔๒๕ ถ.พหลโยธิน
แขวงสามเสนใน เขตพญาไท กรุงเทพมหานคร ๑๐๔๐๐

ข้อมูลติดต่อ : โทรศัพท์ ๐ ๒๒๖๕ ๔๓๖๒ โทรสาร ๐ ๒๒๖๕ ๕๔๐๑

เว็บไซต์หน่วยงาน: <https://www.onlb.go.th>



Download file PDF